HARRY H. PACE, PRESIDENT

PACE PHONOGRAPH CORPORATION

MAKERS OF PACE RECORDS BY RACE ARTISTS

PLAY ON ALL PHONOGRAPHS

EXECUTIVE OFFICE
257 WEST 138TH STREET

NEW YORK, N. Y.

April 13, 1921.

Dr. W. E. B. DuBois,
70 Fifth Ave.,
New York City.

3/4142

Dear Dr. DuBois:

I would be very glad if you could arrange for me to see Mr. Studin as early as possible and would appreciate a letter from you introducing me. Please accept my thanks for the suggestion of his name.

I have just returned today from Norfolk and Portsmouth, Va. where I find a grwat deal of interest in the forthcoming records. I am sending you a dealers list that we are just mailing out today.

Very truly yours,

Harry H. Pace

President.

HHP)MEW.

HARRY H. PACE, PRESIDENT

PACE PHONOGRAPH CORPORATION

MAKERS OF PACE RECORDS BY RACE ARTISTS

PLAY ON ALL PHONOGRAPHS

EXECUTIVE OFFICE
257 WEST 138TH STREET

NEW YORK, N. Y.

April 13, 1921.

Dr. W. E. B. DuBois,
70 Fifth Ave.,
New York City.

3/4142

Dear Dr. DuBois:

I would be very glad if you could arrange for me to see Mr. Studin as early as possible and would appreciate a letter from you introducing me. Please accept my thanks for the suggestion of his name.

I have just returned today from Norfolk and Portsmouth, Va. where I find a grwat deal of interest in the forthcoming records. I am sending you a dealers list that we are just mailing out today.

Very truly yours,

Harry H. Pace

President.

HHP)MEW.

BLACK SWAN RECORDS

Dealers Advance List

READY FOR DELIVERY APRIL 25th, 1921.

3/44/45

In issuing this first advance list for the convenience of BLACK SWAN Record dealers, we desire to briefly restate our position for their information.

BLACK SWAN Records are made to meet what we believe is a legitimate and growing demand. There are over Twelve Million Colored People in the United States, and in that number there is hid away a wonderful amount of musical ability. The race is naturally musical, but it has never been given a fair chance. We propose to spare no expense in the search for and developing of the best singers and musicians among this Black Twelve Million.

There has in recent years developed among Colored people a racial consciousness and solidarity that was not present a few years ago. The desire, even the anxiety, to patronize race institutions has become more and more widespread. This has gone further in the demand for race products. The success of the Negro doll makers. cosmetic and beauty preparations and other lines is traceable directly to the fact that the ultimate consumer has begun to demand Negro-made goods. He wants records now that are not only sung and played by Negro musicians, but the biggest sales argument next to this is that the record is **manufactured by a Negro Company.**

We want you to examine this record; note its fine appearance and quality. You will see that you will have no occasion to apologize for its appearance. You will note the clean, clear-cut, distinct recording, and you will have no occasion to apologize for the voices or the recording. The Colored people of your community are at the point where they will buy any article manufactured by Negroes provided it has merit and quality.

BLACK SWAN Records have both!

Look at the appearance of this Record. Listen to its tone and you will realize that you have a product which, properly presented to your customers, will bring a steady stream of dollars into your store.

We do no want you to overstock on any of our numbers. We want you to sell every record you can get from us. You will make money on quick turnovers. Our records will make you money.

2001
10 in.
$1.00

AT DAWNING—Soprano with piano, violin and cello accompaniment. A beautiful song well rendered by Revella Hughes.

THANK GOD FOR A GARDEN—Soprano with piano, violin and cello accompaniment. An enjoyable number, sung as only an artist can by Revella Hughes.

2002
10 in.
$1.00

FOR ALL ETERNITY—This always popular number is sung by the only colored soloist in a Broadway restaurant. Thousands of people from all sections annually dine at Murray's Roman Gardens to hear Carroll Clark's wonderful baritone voice.
By Carroll Clark. Violin obligato by J. Cordie Williams.

DEAR LITTLE BOY OF MINE—Mr. Clark has shown in this record his wonderful versatility. The popularity of this song will make this record a big seller.
By Carroll Clark. Violin obligato by J. Cordie Williams.

2003
10 in.
$1.00

BLIND MAN'S BLUES—A Blues Novelty with an unusual kind of philosophy on what is going on today.
By Little Katie Crippen, and Henderson's Novelty Orchestra.

PLAY 'EM FOR MAMMA, SING 'EM FOR ME—The Cry of a little girl for more Blues told in a funny way.
By Little Katie Crippen, and Henderson's Novelty Orchestra.

This number is the first of a series of "Blues" by a little girl whom we believe is going to develop into the greatest Blues singer of the day.

PACE PHONOGRAPH CORPORATION

257 WEST 138th STREET NEW YORK, N. Y.

PACE PHONOGRAPH CORPORATION
New York City.

TRIAL BALANCE
December 31, 1921.

Expenses	$12,420.69	
Salary & Commission	14,339.72	
Royalties	2,129.16	
Parcel Post Purchases	48.87	
Express & Parcel Post out	5,218.22	
Recording Expenses	4,822.55	
Purchases	64,751.19	
Sales		$101,358.08
Discounts on Purchases		752.90
Interest account	3.50	
Discounts on Sales	699.87	
Petty Cash balance		211.44
General Cash balance	474.20	
Accounts Receivable	36,008.74	
Accounts Payable		15,275.76
Furniture & Fixtures	1,301.68	
Patents & Copyrights	100.00	
Subscriptions to Capital		24,445.79
Commissions on Subscriptions	5,274.66	
Loans & Exchanges	68.42	
H. H. Pace personal		5,902.50
Donald Holding Co.	285.00	
	$147,946.47	$147, 946.47

3/14/48

BALANCE SHEET
December 31, 1921.

ASSETS			LIABILITIES	
Cash in banks	$474.20		Accounts Payable	$15,275.76
Petty Cash	211.44	$ 262.76	H. H. Pace personal acct	5,902.50
Accounts Receivable		36,008.74	Capital subscriptions	24,445.79
Deposit-Donald Holding Co.		285.00	Surplus, as above	10,856.78
Loans & Exchanges		68.42		
Furniture & Fixtures		1,301.68		
Patents & Copyrights		100.00		
Mdse Stock	$3,355.53			
Supplies	798.04			
Master Discs	9,035.00	13,179.57		
Organizing Expenses obtaining capital subs.		5,274.66		
		$56,480.83		$56, 480.83

PACE PHONOGRAPH CORPORATION
New York City.

TRADING and PROFIT & LOSS Statement for year ended December 31, 1921.

Sales for year ended December 31st		$101,358.08	
less discounts allowed on sales during year		699.87	
Actual Net Proceeds from Sales for the year - - - - - - - - - -			$100,658.21
Recording Expenses, preparing for discs	$4,822.55		
Purchases of discs, etc.	$64,751.19		
less discounts taken	752.90	63,998.29	$ 68,820.84
less Master Records included in purchases			9,035.00
Cost of merchandise purchased - - - - - - - - - -			59,785.84
Inventory of Merchandise on hand Decr. 31, 1921			3,355.53
Net Cost of goods sold - - - - - - - - - - - - -			56,430.31
Expressage & cartage on merchandise purchased			48.87
Actual Net Cost of goods sold			56,479.18
Supplies used in completing sales		$3,204.80	
Dies on hand Decr. 31st	$25.00		
Card Board on hand	41.00		
Record Boxes	117.99		
" Envelopes	224.00		
Corrugated Boxes	28.80		
Labels	317.25		
Twine	35.00		
Total am't supplies on hand		789.04	
Cost of supplies sold with merchandise			2,415.76
Cost of Merchandise and attendant supplies sold - - - - - -			58,894.94
Gross Profit in goods sold - - - - - - - - - - - - - - - -			41,763.27

Salary for recording	$1,000.50	
Express & Parcel Post on sales	5,218.22	
Royalties paid $2,482.37		
" rec'd 353.21	2,129.16	
Selling Salary & Comm's	1,763.16	
Traveling Expenses	461.27	
Advertising	3,250.32	
Rent, Light, Heat 849.84		
less from Albury 155.00	694.84	
Postage	2,648.51	
Printing & Stationery	629.03	
Telegrams & Telephones	344.88	
Carfares & messengers	54.26	
Fees; Notary, Bank, Protest	45.34	
Incorporating Expenses	180.00	
Lawyers Charges	176.65	
Maps and Guides	25.75	
Tools 6. Names 35. Sundry 60.90	101.90	
Express on Swanola	48.84	
N.A.A.C.P. 20 Freeman 5.60	25.60	
Error in deposit	2.00	
Moving 40. wiring 40 signs 47.60	127.60	
Decorating 250. Furnace 122.	372.75	
Cleaning 26.35 Interest 3.50	29.85	
Salary, office 4,379.04 stock 5076.04		
Salary, administration 5500.02		
Total Expenses exclusive of cost of goods		30,906.49
Net Profit in year's turnover - - - - - - - - - -		$10,856.78

3/14/49

1921

April 15, 1921.

3144/43

Mr. Harry H. Pace,
257 West 138th St.,
New York City.

My dear Mr. Pace:

I have written Mr. Studin.

I am enclosing a letter of introduction.

Very sincerely yours,

WEBD/PF

W. E. B. DuBOIS
70 FIFTH AVENUE
3/42/19

No. 1977

NEW YORK April 28 1921

1-45

THE CORN EXCHANGE BANK

FIFTH AVENUE BRANCH 6

Pay to The Pace Phonograph Corporation or order

Five hundred and no/100 Dollars

$500.00/100

PAYABLE THROUGH NEW YORK CLEARING HOUSE

W. E. B. Du Bois

Post Card

1921

U.S. POSTAGE 1 CENT

Dr. W. E. B. DuBois
70 5th Ave
New York
N. Y.

3/44/47

Port Washington, Wisc.

I am here analyzing for an increased fall and winter production together with a line of "Black Swan Phonographs". Please make note for the Crisis that we sold during our first 30 days 10,300 Black Swan records and that we plan to market a phonograph this fall and winter.

Sincerely Harry Pace

WASHINGTON JUN 24 1921 WIS.

BLACK AND WHITE

3896—E. H. DINGMAN, PUB., PLYMOUTH, WIS.

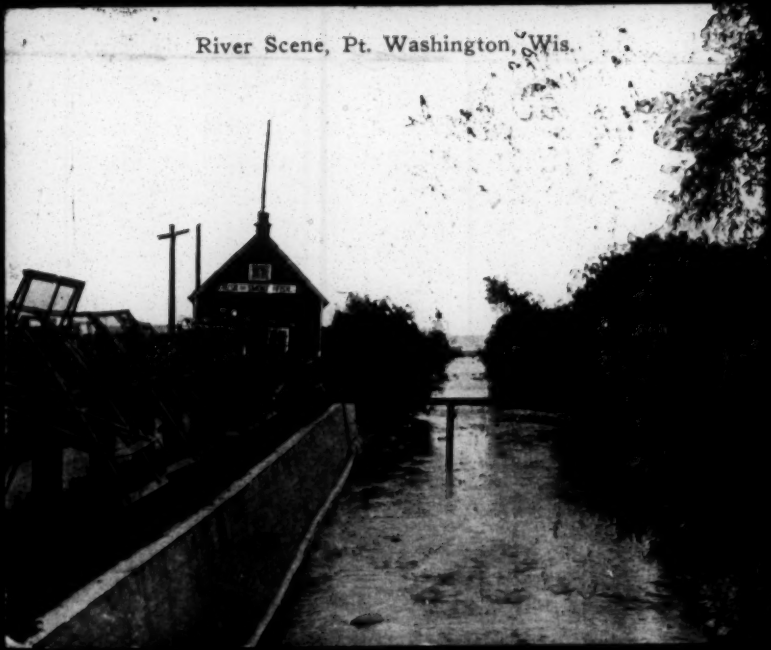
River Scene, Pt. Washington, Wis.

Dr. Loring B. Palmer
~~1918 Auburn Ave.~~
~~Atlanta, Ga.~~
16 Elmwood Ave.,
Montclair, N. J.

1921

Jan. 31st, '21

Dr. W. E. B. Du Bois,

N. Y. City,

My dear Dr. Du Bois:- I am applying for a loan to the Morris Plan, 261 B'dway $500.00 and they require the endorsement of two N. Y. business men, men who have a checking account in some N. Y. bank.

I would be glad if you would be one of the endorsers. Could you suggest another? Probably Dill would consent.

I had thought of Harry Pace, but am afraid he is out of town.

Please let me know by return mail if you consent.

I am sending the papers under separate cover.

The money is to be paid back in weekly installments of $10.00 each, which I can take care of all right.

I shall be very grateful if you can do this for me.

Sincerely yours, L. B. Palmer

3/33/26

1921

March 28, 1921.

3|33|49

Dr. L. B. Palmer,

New York City.

My dear Dr. Palmer:

I have been out of the city for five weeks and have just verified to the Morris Plan Company my signiture. I am sorry for the delay.

Very sincerely yours,

WEBD/EH

1921

DR. LORING B. PALMER
~~16 ELMWOOD AVENUE~~ 45 Greenwood Ave.
MONTCLAIR. N. J.

Mar. 30, "21,

My dear Dr. DuBois:- Your letter of 28th inst. has just been received. Your delay in the Morris Plan matter did not affect the outcome at all.

3/23/28

I trust you and family are quite well.

Thanking you very much for your kindness, I remain,

Sincerely yours,

L. B. Palmer

May 13, 1921.

Mr. Paul Panda,
9 Rue St. Georges,
Bruxelles, Belgique.

My dear Mr. Panda:

I am writing to ask if you would be willing to help me organize the session of the Pan African Congress in Bruxelles. We have secured the Palais Mondial for sessions August 31, September 1 and 2. There will be, of course, several difficulties. First, we want to secure such official recognition from the Government as may be possible. Secondly, we want to secure emminent and well-known speakers representing Science, the Colonial Administration, and the Liberal and Radical Parites. Then above all we want to have the Negroes themselves represented, especially the Belgium Congo as well as other parts of Africa. Mr. Otley and Senator LaFontaine are interested and also my friends, Senator Vinck and Leon Hennibicq. Will you not consult with them and let me hear from you?

If you can undertake this work I should be glad to furnish a small sum for carfare and postage. I trust to hear from you at your earliest convenience.

Very sincerely yours,

Le 15 mai 1921

(Copy of this for M. Otlet)

Cher Monsieur -

J'écris pour vous demander si vous voudriez bien m'aider à organiser la section du Congrès Pan-africain à Bruxelles. Nous avons obtenu le Palais Mondial pour nos sessions les 31 août, 1er et 2 septembre. Il y aura, bien entendu, assez de difficultés. D'abord nous voulons recevoir toute la reconnaissance officielle de la part du Gouvernement que nous le pourrons. Puis nous voulons ~~des~~ que les personnes qui parlent, soient non seulement éminentes et renommées mais aussi qu'elles représentent la Science, l'Administration coloniale, et les Parties Libérale et Radicale.

Surtout nous voulons faire représenter les Noirs, eux-mêmes, ceux de la du Congo Belge aussi que ceux d'autres parts de l'Afrique. M. Otlet et M. le Sénateur La Fontaine ~~sont~~ s'intéressent à ce Congrès, aussi bien que mes amis, M. le sénateur Vinck et M. Léon Hennebecq. Voulez-vous avoir la bonté de délibérer avec eux et puis m'en envoyer des nouvelles?

Si vous pouvez entreprendre cette besogne je pourrais

très volontiers une petite somme pour timbres-poste, dépens de voyages, etc.

Je voudrais ~~bien~~ recevoir votre réponse à la première occasion.

Veuillez agréer, cher Monsieur, l'expression de mes meilleurs sentiments.

1921

Le 16 mai, 1921.

M. Paul Panda,
9 Rue St. Georges,
Bruxelles, Belgique.

Cher Monsieur Panda:

J'ecris pour vous demander si vous vouliez bien m'aider a organiser la session du Congres Pan-Africain a Bruxelles. Nous avons obtenu le Palais Mondial pour nos sessions les 31 aout, 1er et 2 septembre.

Il y aura, bien entendu, assez de difficultes. D'abord nous voulons recevoir toute la reconnaissance officielle de la part du Gouvernement que nous le pouvons. Puis nous voulons que les personnes qui parlent, soient non seulement eminentes et renommees mais aussi qu'elles representent la Science, l'Administration coloniale, et les Parti Liberal et Radical.

Surtout nous voulons faire representer les noirs, eux-memes ceux du Congo Belge aussi que ceux d'autres parts de l'Afrique. M. Otlet et M. le Senateur La Fontaine s'interessent a ce Congres, aussi bien que mes amis, M. le senateur Vinck et M. Leon Hennebecq. Voulez-vous avoir la bonte de

deliberer avec eux et puis m'en envoyer des nouvelles?

Si vous pouvez entreprendre cette besogne, je fournirai tres volontiers une petite somme pour timbres-poste, depens de voyager, etc. Je voudrais recevoir votre reponse a la premiere occasion.

Veuillez agreer, cher Monsieur, l'expression de mes meilleurs sentiments.

WEBD/PF

3/22/24

[PAYOT]

1921

Bruxelles: Le 31 Mai, 1921

Monsieur W. E. Burghardt DuBois
70. Fifth Avenue.
New-York.

Cher Monsieur DuBois,

Je m'empresse de vous accuser réception de votre bien aimable mot du 16 courant. Vous pouvez donc parfaitement d'accord pour le Congrès Pan-Africain au Palais Mondial à Bruxelles. Aujourd'hui je serai en possession de renseignements plus détaillés je commencerai à m'occuper de l'organisation de ce Congrès

reconnaissance par le Gouvernement elle existe effectivement par le fait que le Congrès peut se faire au Palais Mondial qui appartient au gouvernement : j'ai d'ailleurs eu un entretien à ce sujet avec Messieurs Otlet et La Fontaine. —

Voulez-vous donc me faire parvenir le plus rapidement possible les renseignements suivants :

A) Le Congrès sera-t-il fait uniquement par des Noirs ? — C'est à dire que les Européens ne seraient que des auditeurs.

B) Le Congrès sera-t-il fait en collaboration par des Congressistes Noirs et Blancs ? je crois que ce sont bien vos intentions personnelles. Donc il faudrait prier les personnes compétentes d'y

visiter le Musée de Tervueren
C'est-à-dire le Musée du Congo
de cette façon vous vous rendrez
compte de toutes les richesses de
l'Afrique —

Enfin, les questions que je suggère
pour chaque journée peuvent bien
entendu être complétement modifiées
mais pour avoir un résultat bien
tangible, on devra être très scientifique
ce qui aidera pour les revendications
qui devront en suite être envoyées à
chaque gouvernement ayant des
relations avec les Noirs.

3/32/217 E.

Questionnaire

A

Organisation du Congrès ? - - - - -

a) Le Comité-organisateur (sa Composition)

b) Horaire : temps ou nombre de mots par congressistes (textes et voeux)

B.

a) But du Congrès ? (naturellement les droits de la Race)

b) Questions à discuter :

I) Histoire de la Race .... Ethnographie

II) Histoire des Civilisations africaines.

III) Evolution générale de la Race ....

IV) Droits politiques .... etc - - -

V) Revendications des Droits de la Race.

N.B. (La 1ère ou la 2e journée) On devrait aller

prendre part.—

S'il y a un nombre suffisant de Congressistes Noirs, il vaudrait mieux peut être que la discussion se fasse entre les hommes de la Race Noire les vœux seuls seraient adressés aux divers pays ayant des relations avec les Noirs.

Peut on compter sur la présence de représentants Noirs de divers pays?

Votre célèbre Marcus Garvey voudra t il exposer son plan et idées en même temps que vos collègues des Congrès des Races (Londres en 1911)?

Enfin voulez vous me répondre sur les questions suivantes que j'annexe à cette missive.—

Je le répète, dès que je serai fixé
je commencerai à livrer toute
l'offensive. Il faut nous dépêcher
pour être prêts en Août.

En attendant de vos bonnes
nouvelles, je vous envoie l'expression
de mes confraternels sentiments

Raphael Vanders

9 Rue St Georges
Bruxelles

Mr Visick et sa famille vont bien
ils habitent à Jamaïque ici —
Avez vous lu dans "le Peuple pour tous"
du mois d'Avril — le compte-rendu
sur un "Moïse Nègre" (Marcus Garvey)
l'article est de Victor Forbin —

[PARIS]

Bruxelles. Ce 14 Juin, 1921

Cher Monsieur Dubois,

J'espère que ces mots qui croiseront très certainement, les vôtres, vous trouveront dans un état de santé parfait. —

On brûle impatient d'avoir de vos bonnes nouvelles, car le temps presse. — Nous nous sommes réunis au Palais Mondial, et nous avons décidé suivant vos intentions d'ailleurs, que les intellectuels de race blanche

3/31/5

seront admis dans la discussion
Monsieur Paul Olet et tous
ceux que vous connaissez ont formé
le Comité des "Amis des Noirs"—
Parmi eux se trouve un général
de l'Armée Espagnole, c'est Monsieur
Luis Sorela. Il travaille depuis
plusieurs années à la Cause de notre
Race, notamment lors de la Campagne
Antiesclavagiste avec le grand prêtre
Français Lavigerie — (Mort à
Carthage) — C'est grâce à son
action que la question des Races a été
résolue dans l'Amérique du Sud. —
Son but qui est donc le nôtre est
d'obtenir l'égalité complète des races.
Quant à moi, j'ai écrit à Paris

au député du Sénégal Mr Blaise Diagne, dès que j'aurai les noms et adresses des autres. — Ici à Bruxelles les Consuls des Etats Noirs sont invités à envoyer des délégués.

Encore une fois, nous sommes tous d'accord sur le point que le Congrès doit être très scientifique — donc il faut entrer avec le plus de documents possibles pouvant bien montrer votre évolution. —

Films Cinématographiques — Pouvez-vous avoir une série de films des établissements d'enseignements des Noirs, des bateaux de la "Black Star Line" des banques, villes — etc — afin de montrer ce que les Noirs font et pourquoi ils désirent et ont droit

à l'égalité avec les autres races.

Ainsi, aujourd'hui le Japon est bien considéré, or son évolution date de 1867, mais les Japonais montrent qu'ils sont forts dans toutes les branches de l'activité humaine. —

J'espère, Cher Monsieur du Bois, recevoir bientôt des notes bien détaillées montrant tous vos désirata. +

Enverrez vous ou viendrez vous avec des documents pour la section Noir au Centre International?

Je termine en vous priant de croire à l'expression de mes bons et confraternels sentiments

Mfu Paul Louis

9. Rue St. Georges

Le Général Sorel a demeuré 9 rue du Cornet
un mot de vous et tous amis d'Amérique
Lui fera grand plaisir — C'est un ami de Pa

Will Miss Fauset translate

June 17, 1921.

Mr. Paul Panda,
9 Rue St. Georges,
Brussels, Belgium.

My dear Mr. Panda:

I have your letter of May 31 and hasten to thank you for your promises of cooperation. Taking up your questions serially, the Congress is going to be a congress of persons of Negro descent and of those persons interested in their problems. The majority of those attending the Congress will be colored but it will not be confined to colored people. We count upon representatibes of the black people from the United States, the West Indies, South America and various parts of Africa. Of course, we can not be sure as to the numbers from these different territories. I do not suppose that Mr. Marcus Garvey will take any part in the Congress. He has already opposed it. I regret to say that while Mr. Garvey seems enthusiastic and is perhaps sincere, that he is absolutely unreliable as a leader. He is wild in his statements, contradictory, given to all sorts of exaggerated and has no feasible program which could by any possibility be carried through today. His economic organizations of ships and stores is already for the most part a complete failure. We can not, therefore, count upon him or trust him.

Now in answer to your questionnaire. The organizing committee is permanent and is given at the bottom end of the first bulletin which I enclose. This committee will be added to by appointing some of those present at the second Congress.

I should imagine that we would have two sessions a day, either morning and afternoon or morning and evening, so as to leave either the afternoon or evening for sight-seeing or visiting. The morning meeting

ought to begin about 10 o'clock I should think. The object of the Congress is simple. First we want to have representatives of the different groups of colored people and their friends get personally acquainted with each other. Secondly, we want to understand the problems of race and color as they effect Negroes in different parts of the world. Thirdly, we want to work out in general lines the necessary steps toward remedying the worst abuses especially in Africa. Our objects then are acquaintainship, information, agreement on lines of action. The questions for discussion should include the history of the different groups, the history of civilization in Africa and the present situation of the race with regard to physical condition, economic condition, political rights and education. Time should certainly be taken to visit the Congo Museum and other museums.

While I appreciate your suggestion of making our meeting scientific I do not want to emphasize that too much. There are, of course, tremendous scientific questions connected with Africa and the Negro race but the main and greater questions are questions of humanity, work, and recognition of rights and on this we must lay our stress. I suggest therefore, in brief, a program like the enclosed.

Wednesday, August 31, two sessions devoted to the history of the Negro race and past civilizations of Africa. These subjects to be coupled with visits to the museums.

Thursday, September 1, two sessions devoted to the present conditions of the Negro race throughout the world and a banquet or luncheon at which representatives of the chief colonial powers could make statements.

Friday, September 2, remedies for present conditions and proposed lines of action. Two sessions with the adoption of resolutions.

I trust this will answer your chief questions. I shall be glad to hear from you at your earliest convenience.

3/38/2

le 28 juin, 1921.

Monsieur Paul Panda,
9 Rue St. Georges,
Brussels, Belgium.
Cher Monsieur,

Je recois votre lettre du 31 mai, et je me depeche de vous remercier de vos promesses de cooperation. Repondant a vos questions tour a tour je dois vous dire que le Congres va etre un congres des gens d'origine africaine et de ceux que s'interessent a leurs problemes. La pl plupart de ceux qui assisteront au Congres, seront les Noirs, mais on ne le bornera pas aux gens de couleur. Nous comptons avoir des representants des Noirs des Etats-Unis, des Indes Occidentales, de L'Amerique du Sud et de tous cotes de l'Afrique. Nous ne pouvons dire definitivement, bien entendu, le nombre qui viendra de ces territoires differents.

Je ne pense pas que M. Marcus Garvey s'associe au Congres. Au contraire il s'y est deja oppose. Il me faut dire avec regret que M.GGarvey en ayant l'air d'etre enthousiaste et peut-etre sincere, est un chef, a qui on ne peut pas se fier. Il blague, il se dement, il exagere de toute maniere et il n'a pas de programme practicable que l'on pouvait executer de nos jours. Son organisation economique de vaisseaux

3/38/55

marchands et de magasins est deja pour la plupart une grande affaire manquee. Nous ne pouvous par consignent ni compter sur lui, ni nous lui fier.

Maintenant je vois respondre a votre questionnaire. Le Comite d'arrangements est permanent. La list en se trouve au fonde du premier bulletin que je vous envoie sons ce pli. On ajoutera a ce comite quelques-uns de ceux qui assistent au deuxieme congres.

Je compte d'avoir deux sessions par jour, ou le matin et l'apres - midi ou l'apres-midi et le soir, afin de laisser libre ou l'apres-midi ou la soiree pour aller voir les curiosites ou pour faire des visites. La reunion matinal doit se commencer a dix heures, a peu pres.

Le but du Congres est simple. Premierement nous voulous faire se mieux connaitre les representants des divers groupes de gens de couleur et leurs amis. Deuxiemement nous voulous mieux comprendre les problemes de race et de couleur a mesure gu'ils touchent aux Noirs a travers le monde. Troisiemement, le principal travail du Congres sera de faire les demarches necessaires pour remedier aux pires injures surtout dans l'Afrique.

sorte

B/38/3c

Alors nous avons pour but de: faire la connaissance les uns des autres, procurer les renseignements; etre tous d'accord concernant notre genre d'action. Les discussions doivent comprendre l'Histoire des groupes differents, l'Histoire de la civilisation en Afrique et la situation actuelle de la race relativement aux conditions physiques et economiques, aux droits politiques et a l'education. On doit visiter absolument la Musee Congolaise et les autres musees.

Bienque j'estime beaucoup votre suggestion que notre reunion soit scientifique je ne veux pas en accentuer trop cet aspect. Il y a, bien entendu, des questions excessivement scientifiques, liees a l'Afrique et a la Race Noire, mais les questions les plus grandes et les plus importantes sont les questions d'humanite, de travail et de la reconnaissance des droits. Ce sont les choses les quelles nous devons faire les revendications les plus positives. Je propose donc brievement le programme qui suit ou son semblable.

Mercredi, le 31 aout: deux sessions devouees a la histoire de la Race Noire, et a la civilisation passee de l'Afrique. On doit visiter aussi les musees en relation avec ces discours.

Jeudi, le 1er Septembre: deux sessions devoules aux conditions presentes des Noirs a travers le monde; banquet ou diner et discours par les representants des principaux

Pouvoirs Cononiaux.

Vendredi, le 2 septembre; moyens d'amelioration des conditions presentes; methodes d'action. Deux sessions, commissions et resolutions.

J'espere que cette lettre reponde a vos principales questions. Donnez-moi bientot de vos nouvelles.

Veuillez agreer Cher Monsieur l'expresiion de mes meilleurs sentiments.

W$RD/EH

Pan Afr

Brussels, July 11, 1921
[translation]

Dear DR. Du Bois,

I am acknowledging your very interesting letter, which came at the most critical moment for the Congress. To be frank a very hostile warfare was being waged around the ~~the~~ Pan-African Congress on account of Marcus Garvey. Many think that the goal of our ~~movement~~ reunion is to start a revolutionary movement among the African colonies. So your formal explanation telling of the non-participation of Garvey was very welcome to our friends. At last, except that we are still waiting for your program, we are completely in accord. But you forgot to send the list about your permanent committee of arrangements,- do send it by return mail.

3/31/78

Goal of the Congress: We all think that we must get the world to admit the principle of absolute equality between the races.

The work of the Congress then must be to show,- scientifically, economically and with regard to warfare, the action of the African race in the various spheres of universal activity. It is absolutely necessary for the black race to prove that it is capable of everything. Here we are hoping that you will arrive with as many documents as possible relating to your society in the United States, and in the two Americas: i. e. books, publications, photos and moving-picture films representing the towns, districts schools etc. of colored people.

Another important question is the education of African women. Could n't you or one of your delegates send some material relating to Girls' Schools to Madame Y. Sarolea, 25 rue Antoine Labarre? This lady is the only Belgian who is interested in this matter in Brussels, outside of the nuns. Madame Sarolea was associated with Senateur Lafontaine and M. Paul Otlet on the committee known as the Friends of the Negroes.

Do you know that Lloyd George and General Smuts have declared that the question of color does not exist and that Great Britain will never base her foreign policy on the difference in race and civilization?

The same is true as to colonial law among us in the Belgian Congo. But evidently this declaration needs to be made in a universal sense.

Very probably M. Vinck will not be present at the Congress. He will be in the country on his vacation.

I hope this letter will find you well,etc. I wish you would send me the complete statement of your first reunion.

Kindest regards etc.

Paul Panda

3/31/79

UNION CONGOLAISE

SOCIÉTÉ DE SECOURS ET DE DÉVELOPPEMENT MORAL ET INTELLECTUEL DE LA RACE CONGOLAISE

FONDÉE PAR LES NOIRS DU CONGO-BELGE

SOUS LE PATRONAGE DU MINISTÈRE DES COLONIES

CHARLEROI
BRUXELLES, LE 11 Juillet 1924
LIÈGE

9. Rue St. Georges

Monsieur Burghardt Du Bois
Secrétaire du Congrès Pan-Africain
à New. York. U.S.A

Cher Monsieur,

Je vous accuse réception de votre très intéressante lettre qui est arrivée au moment le plus critique pour le Congrès! En effet, une polémique très méchante existe autour du Congrès Pan-Africain à cause de Marcus Garvey = Beaucoup pense que notre réunion aura pour but de faire un mouvement révolutionnaire dans les Colonies d'Afrique = donc votre explication formelle relative à la non participation de Garvey a été la bienvenue parmi nos amis = Enfin, on attendait également votre programme = nous sommes tous d'accords. Mais vous avez oublié de mettre la liste relative à votre Comité d'arrangement permanent = voulez-vous l'envoyer par retour du Courrier, s.v.p. =

But du Congrès = Nous sommes tous d'avis qu'il n'en faut qu'un pour faire admettre le principe de l'égalité absolue de toutes les races.

Les travaux du Congrès auront donc pour mission de montrer scientifiquement – militairement – économiquement l'action de la race africaine dans ses diverses sphères de l'activité universelle! Il faut absolument que la race Noire prouve qu'elle est capable de tout. Je crois que vous arriverez avec le plus de documents possible relatifs à votre société dans les deux Amériques donc: des livres – des publications – photos et des films cinématographiques – représentants des villes, quartiers, écoles, etc.. des Noirs – Une autre question importante est l'éducation de nos dames africaines – Ne pourriez-vous pas ou bien l'une de vos Congressistes envoyer quelques travaux relatifs aux écoles des filles à Madame J. Sarolea, 25. Rue Antoine Labarre, cette dame est la seule Belge qui s'est préoccupée à Bruxelles de cette question en dehors des Religieuses. Mme Sarolea fait partie avec MM. le Sénateurs Lafontaine et Paul Otlet, du Comité dit „des Amis des Noirs" –

Sorez-vous que le Ministre Lloyd George ainsi que le Général Smuts (Sud Afrique) ont déclaré que la question de Couleur n'existe pas et que la Gde Bretagne ne se basera jamais sur la différence de race ni de civilisation dans sa politique extérieure. Il en est de même d'après la loi Coloniale chez nous au Congo-Belge. – Mais évidemment il faut la déclaration dans un tous mondial –

Très probablement, Monsieur Vinck ne sera pas là au moment du Congrès, il sera en villégiature pour se reposer. –

Je pense que la présente lettre vous trouvera en bonne santé et pour vous dire sur le départ. Voulez-vous quand même me faire parvenir le Compte-rendu analytique de votre 1re réunion

Croyez, Cher Monsieur Dubois, à mes meilleurs sentiments et à la satisfaction que j'éprouve à l'idée de pouvoir bientôt faire votre connaissance

Bons souvenirs de ces Messieurs

Affectueusement à vous

Le 19 juillet, 1921

Monsieur Paul Panda

Monsieur,

Je vous renferme une copie d'une lettre que je viens d'envoyer au Sénateur La Fontaine.

Bien à vous

B(3)(2)

Le 5 aout, 1921.

M. Paul Panda,
Charleroi,
Bruxelles, Belgium.

Monsieur:

Je vous accuse reception de votre lettre du 11 juillet mais je ne vais pas y repondre a ce moment, parceque je suis bien sur que vous avez recu la reponse a votre autre lettre.

Je suis en train de partir, en effet je pars demain par la ligne Hollandaise-Americaine, et j'espere vous voir au bout de la quinzaine quand j'eprouverai le plaisir de faire votre connaissance.

WEBD/EH

[Brand] August 31 1921

Mesdames et Messieurs,

Nous saluons et nous remercions de tout cœur Messieurs Lafontaine et Otlet ainsi que les amis des Noirs d'avoir tenu à présenter des intellectuels de la Race Africaine dans l'héroïque ambiance de la Nation Belge qui s'est toujours sacrifiée pour les causes justes.—

Et les noirs des différentes Nations qui ont été de la grande guerre pour le droit, sont fiers d'avoir pu y participer et d'aider à la Victoire. Ils y ont appris à se connaître mieux et, à désirer d'évoluer vers un avenir meilleur. Ils se sont entendus dire qu'ils avaient mérité la reconnaissance des Nations.

Le Congrès Pan-Africain a pour but de faire reconnaître l'égalité absolue des races grâce à des revendications légales s'appuyant sur une documentation relative à l'évolution.—

Si nous désirons la déclaration de cette égalité, c'est moins pour nous que pour les générations futures auxquelles on devra enseigner le respect dû à ceux qui blancs, Noirs et jaunes sont fraternellement tombés pour la Civilisation et pour le droit.— Or, dès la signature du "Traité de la Paix" Noirs et Jaunes informaient le monde de ce que la question des races n'avait pas été résolue, entendons-nous

3/31/102

II

au point de vue international - Je parlerai plus loin du point de vue national. —

De ce fait, lorsque, lors de l'occupation du Rhin par les troupes noires, les Allemands protestèrent, ils furent parfaitement logiques avec eux-mêmes. Parceque, en 1911, au Congrès des races à Londres, les Allemands avaient déclaré que la barrière des Races existerait toujours, dans l'intérêt du progrès humain. —

A l'égard de la Campagne de diffamations des Allemands contre les troupes Noires, les Alliés ne pouvaient, hélas, pas leur opposer des clauses du Traité de Versailles relatives aux races. — Car la question africaine avait et pendant la discussion de la Paix avait été d'ordre purement économique et territorial, envisageant le "Partage de l'Afrique" entre les vainqueurs Européens. —

En théorie, le principe de l'égalité existe dans la plupart des Colonies et en Amérique — Ainsi au Congo-Belge, l'art. IV de la loi Coloniale dit : "Les Belges, les Congolais et les étrangers immatriculés jouissent de tous les droits reconnus par la législation de la Colonie. ~~Et les droits~~

Les indigènes non immatriculés jouissent des droits civils qui leur sont reconnus par la législation de la Colonie

3/31/103

III

et par les coutumes, en temps que celles-ci ne sont pas contraires ni à la législation ni à l'ordre public. Au point de vue des droits légaux, l'indigène peut donc avoir les mêmes droits que l'Européen — les droits politiques n'existent pas au Congo. —

En envisageant la politique Nationale de chaque pays Colonisateur, la question des races, surtout en Afrique, n'existe donc pas. Cette situation peut rester telle du moment que des deux côtés intéressés, l'instruction et l'éducation s'chargent de former la mentalité des jeunes générations dans un esprit de collaboration économique et intellectuelle, et, non d'exploitation ou de vengeance. En l'occurence, et, malgré les ressentiments le principe le plus adéquat est toujours " Tous les hommes sont frères ! " — Avec cette loi et la Croix les Missionnaires découvrent pour tous, quelque soit la pigmentation, des horizons divins terrestres et moraux incommensurables ! —

Pour nous, hommes de la race Noire, l'heure est venue de discuter, non pas les questions relatives aux préjugés de la couleur de la peau mais celles relatives à la collaboration dans tous les domaines dans l'intérêt de la fraternité universelle.

La race rouge a été la première race civilisée, la race jaune a une civilisation millénaire — Quant à la race Africaine son évolution est semblable à celle des autres races — Il faut noter que la majeure partie de l'Afrique est restée en dehors du sillon de la Civilisation

On sait que pour certaines sociétés africaines notamment le Soudan d'après le Cte Meynier de l'Ecole de St Cyr, l'intervention de l'Européen n'a pas toujours été heureuse — L'évolution moderne de la société Noire américaine date de 50 ans seulement. — La race blanche a évolué grâce à l'intervention de l'Orient, elle détient le flambeau de la Civilisation. —

Donc, en somme toutes les races actuelles sont susceptibles d'évoluer et de collaborer sous le plus grand Soleil du monde.

3/31/10

IV

Donc, Il serait à souhaiter que les diverses Commissions qui notamment à Genève, règlent le sort des sociétés Indiennes, admettent dans leur sein, des diplomates Noirs principalement des états purement de Noirs, tels que la République de Libéria, leur présence se justifiant par la question du mandat relatif aux anciennes Colonies Allemandes.

Ceci ferait naître la confiance mutuelle partout et éviterait, dans l'avenir, des surprises telles que celles que durent éprouver les Allemands lorsqu'ils apprirent que leurs sujets exotiques refusaient de rester sous leur domination d'où la lettre de Mr. Clemenceau datée du 7 Juin, 1919 :

3/21/105

" Les puissances alliées et associées sont d'avis que les indigènes des Colonies allemandes sont résolument opposés à l'idée de retomber sous le gouvernement allemand. —

Dans l'intérêt Mondial, nous exprimons le vœu de voir résoudre favorablement, par les divers gouvernements ayant en mains le sort des peuples ~~d'origine Africaine~~, la question des races au point de vue universel.

C'est dans cet esprit que nous désirons continuer les travaux de ce Congrès. —

Bafoulabé Bandia

Congrès Pan-Africain, Bruxelles. le 25 Août, 1921
Palais Mondial.

3/38/31

Granbla

October 21, 1921.

M. Paul Panda,

My dear Mr. Panda:

I am waiting with great impatience to receive the photographs and the press clippings which you have so kindly promised me. Will you not let me have them at your very earliest convenience? I trust this letter will find you well.

Very sincerely yours,

M. Paul Panda ste Le 21 octobre, 19-

Cher monsieur. J'attends très impatiemment les photographies et les comptes rendus que ~~vous m'avez promis avec tant de bonté.~~ avez eu bonté de me promettre. Ne voulez-vous pas ~~*~~ faire que je les reçoive aussitôt que possible. J'espère que vous vous portez bien.

Veuillez agréer cher monsieur, mes sentiments très distingués

3/34/34

1921

Le 22 octobre, 1921.

M. Paul Panda,
9 Rue St. Georges
Bruxelles, Belgique.

Cher Monsieur:

J'attends tres impatiemment les photographies et les comptes rendus que vous avez eu la bonte de me promettre. Ne voulez-vous pas faire que je les receive aussitot que possible. J'espere que vous vous portez bien.

Veuillez agreer, cher monsieur, mes sentiments tres distingues.

WEBD/PF

Extract from Panda's letter 1921

We are longing for news from you for time passes. We have set ourselves up in the Palais Mondial and we have decided, following your ideas, that the intellectuals of the white race should be admitted to the discussion. M. Otlet and others whom you know have formed a committee of the friends of the blacks. Among them is a general of the Spanish army, Luis Sorelas. He has been working for several years on our cause.

As for me I have written to Paris to M. Diagne and I am waiting for the names and addresses of others. All the Brussell consul ~~counsels~~ from Negro states have been invited to send delegates.

3/31/52

Once more we are all agreed on this point. The congress ought to be very scientific. Try to come with a great number of documents pretaining to our evolution.

Moving Pictures - Can you bring a series of films which would give some information concerning Negroes, boats of the Black Star Line, banks etc., in order to prove what Negroes are doing and why they deserve to have a right to equality with other races?

Send me or bring documents for the Negro section in the Inter-racial Center.

General Sorelas lives at 97 Rue de Cornet, Brussells. A word from you and your friends would give him great pleasure.

Paul Panda.

Note from Miss Fauset: Panda submits suggestions for the Congress which are practically the same as those of Otlet.

1921

Mr. Paul Panda,
9 Rue St. Georges,
Bruxelles, Belgigue.

My dear Mr. Panda:

I trust you have received my former letters. I am enclosing a copy of the answer which I have sent to The Neptune. I hope they will publish it. I have just written to M. Otlet and enclosed a copy of the letter. I am writing also to General Sorcles.

The Congress, of course, ought to be scientific but not primarily scientific. Primarily it must be inspirational. We must, as I said to M. Otlet unite the tremendous forces in the Negro race and that is to be done from conference and acquaintanceship. I shall bring over some photographs. I doubt if I can get hold of films although I shall try.

3/32/150

Let me say again, there are no boats of the Black Star Line. Mr. Garvey has hired from time to time some boats and at one time paid a large sum for a boat that proved unseawardly. As I have said before, he is an agitator and dreamer and not a practical man.

I shall sail for England August 6 and shall go to Brussels after spending a few days in London.

Very sincerely yours,

WEBD/EH

Panda 1 [PANDA]

Monsieur,

J'espere que vous avez recu toutes mes lettres precedentes. j'enferme sous ce pli une copie de la reponse que j'ai envoyee au Neptune. J'espere que l'on la publiera. Je viens d'ecrire a M. Otlet et je lui ai enfermee une copie de la lettre. Je suis en train d'ecrire aussi au General Sorelas.

Le Congres doit, bien entendu, etre scientifique mais ca n'est pas de la plus grande importance. Ce qui importe c'est que le Congres soit une grande source de l'inspiration. Comme j'ai dit a M. Otlet, nous devons faire reunir les grandes forces de la race noire et l'on peut accomplir ~~ca~~ cela seulement par faire des conferences et par faire se connaitre les Noirs ~~les uns les autre.~~

Je ferai transporter des photographies, mais je ne peux vous promettre des films. J'essayerai de les obtenir.

Il me faut repeter qu'il n'y a pas de bateaux de la "Black Star Line". M. Garvey a loue de temps en temps des bateaux, et il y avait une fois qu'il a achete a prix eleve un bateau qui s'est trouve innavigable. Comme j'ai dit auparavant, c'est un agitateur, un visionnaire, pas un homme d'affaires.

Je partirai pour l'Angleterre, le 6 aout, et apres avoir passe quelques jours a Londres, j'irai a Bruxelles.

Veuillez agreer, Monsieur, mes sentiments distingues.

Bruxelles, le 6 août 1921

La Civilisation au Congo du XVe au XIX Siècle

Droits historiques de la Province du Congo-Kasaï - d'avoir un chef ou un notable au sein du Conseil du Gouvernement à Boma. (voir p. 337 à 343 du Compte rendu des Séances du Congrès Colonial National 18 - 19 - 20 décembre 1920 au Sénat à Bruxelles)

1482 Découverte de l'embouchure du Congo en 1482. Le christianisme fut introduit dans le Bas-Congo vers 1490 sous Clément III - En 1663 - 65, Fra Crisostoma da Genova (Préfet de la Mission du Congo) sollicite l'autorisation de pouvoir étendre la mission de Loango dont le Souverain, voulant épouser une femme blanche et chrétienne, a demandé à recevoir le baptême. Ce royaume est assez important, il est fréquenté par des factoriens Hollandais et Portugais.

Région maritime - Le Roi d'Angoy, dont le pays se trouve au delà du Zaïre demande des religieux (1685) Il s'agit du Ngoyo, situé entre l'embouchure du Zaïre et l'Enclave de Cabinda - 5° 6 lat.S.12° 3'long.E Le 10 septembre 1672 des missionnaires franciscains-Récollets s'embarquent pour le Congo (Bruxelles, 1672). En 1663, la reine Ginga délégua Fra Cristoma da Genova, en qualité d'ambassadeur au Vatican Elle avait à sa Cour un petit oratoire dédié à Ste Anne où l'on récitait, tous les jours le chapelet - Elle avait fondé une école où plus de 40 enfants recevaient l'instruction.

Les rois de Portugal affectaient une certaine déférence envers les Princes indigènes vassaux de leurs colonies. C'était un moyen adroit d'obtenir d'eux les avantages convoités et de les maintenir, sans en avoir l'air, en tutelle politique - De leur côté, les Princes, indigènes répondaient à ces attentions par l'envoi d'ambassadeurs spéciaux qui cherchaient à obtenir à la Cour de Lisbonne diverses faveurs telles que l'envoi de missionnaires ou de prêtres pour évangéliser leur pays. - Depuis la découverte du Congo, les rois du Congo avaient dépêché plusieurs envoyés aux souverains du Portugal.

C'est ainsi que le chef de San-Salvador, immédiatement après le départ de Diago Cao, fit demander des prêtres, des maçons, des charpentiers, etc.. par une ambassade confiée au Prince indigène Caçuto - Caçuto et les siens furent reçus (1485-90) au Portugal avec les honneurs royaux -

En 1489, ils se convertirent au christianisme, le Roi et la Reine de Portugal tinrent à présider eux-mêmes à leur baptême. - En 1530 le Roi du Congo envoyait de jeunes congolais s'instruire à Lisbonne.

En 1492, le Roi de Portugal octroyait à Dom Alphonse, des Armoiries et le saluait du titre de "Frère"(voir J. Pirenne, - Coup d'oeil sur l'histoire du Congo. pages 387 - 400 du Compte-rendu des Séances du congrès Colonial Nationale 18-19 20 décembre 1920 au Palais de la Nation (Sénat et la Revue Congolaise 1913-14.

Ambassade du Roi du Congo à Rome en 1583:
"Vous solliciterez avec instance, continue le Roi, la faculté de "pouvoir installer, dans mon Royaume, des postes de divers ordres religieux et l'autorisation de faire entrer dans ces ordres ceux de mes sujets qu'on jugera dignes de cet honneur - Vous demanderez des chefs pour la fondation de cures et de confréries qu'on établira suivant les nécessités (ARch.Vatican - Spagna.Vol.38.F° 245.

Dotation du Roi du Congo à Sa Sainteté et au Saint-Siège Apostolique(Arch.Vat.Spagna.-Vol.38,F°245)

«Don Alvara, par la Grâce de Dieu, Roi du Congo, d'Angoglia(Angola) de Matamba, de Quisima(Kisama) de Mugglio (Mugilu) de Mosaaur

(MusWalu, de Mosoque(Mubuku) des Anziques, de Sumbria(Sumba) de Buanga(MBengu), Seigneur des Sept Royaumes du Congo, de Rio Mullaza(Mulaza) de Cacongo, de Cugo(Angoy) du Rio Zaïre et de la Conquête- A tous ceux qui verront cet acte de donnation complète et irrévocable, nous faisons savoir une fois pour toutes que considérant les dépenses importantes supportées par Notre Saint-Père le Pape, dans les guerres continuelles contre les ennemis de la Foi, considérant encore les graves obligations qui astreignent les Princes Chrétiens à aider le Saint-Siège pour que ces louables desseins aient pour effet de confondre les persécuteurs de notre Sainte religion, désirant en conséquence contribuer à ces dépenses pour mieux confondre ces adversaires, nous, de notre propre mouvement, de notre libre volonté, en pleine conscience, en vertu de notre autorité Royale, par cette lettre patente, nous faisons abandon sans restriction et irrévocablement, dès ce jour, au Saint-Siège Apostolique, à notre Saint-Père le Pape, Chef de l'Eglise de Dieu, et, à tous ses successeurs, de dix lieues de terres avec toutes les mines d'argent ou d'autre métaux qui s'y découvriront, afin que ses délégués, facteurs et officiaux, les exploitent en vue des dépenses susvisées.-

3/43/29

Ces dix lieues commenceront à la limite des terrains, d'une largeur de six lieues, concédés à Duarte Lopez, gentilhomme de notre maison et notre ambassadeur à la Cour Pontificale- Et ces six lieues elles-mêmes doivent être comptées en longueur à partir de la mer et en largeur du fleuve Lefuno(Lafune) ou fleuve Onzo.

Les dix lieues accordées au Saint-Siège feront suite à celles-ci et, nous promettons toute l'aide nécessaire pour en assurer la prospection.

En foi de quoi, nous avons signé la présente lettre et nous l'avons revêtue de notre sceau Royal.

Donné en notre ville de San Salvador et transcrit par Don Alvarez, notre Secrétaire particulier.

Le 20 Janvier 1583

Don Alvarez.

Décadence du Royaume du Congo

Vers 1690, les missionnaires de la Propagande signalaient déjà la décadence du Royaume du Congo provoquée par diverses causes dont deux principales:

A.-" Les Portugais ont coutume(archives de la Propagande) de reléguer au Congo, les individus les plus mal famés de leur territoire et s'il se trouve l'un ou l'autre prêtre suspendu de ses fonctions pour l'un ou l'autre excès, ils s'empressent également de l'y envoyer. Il en résulte que le niveau moral de la Colonie européenne est singulièrement peu élevé et donne une assez pauvre idée aux convertis de l'austérité de la religion.

B.- L'esclavage- On sait que si les bulles papales de Paul et Alexandre(1.400 à 1500) avaient été toujours respectées, l'exploitation de l'homme par l'homme n'eut jamais existé.

Notice sur l'esclavage dans le Royaume du Congo et opinions des missionnaires à ce sujet(1665-La Propagande-Revue Congolaise 1913-14): " En cette matière, certaines choses sont tolérables et communément permises" mais les abus doivent être extirpés.- D'après les théologiens Espagnols, on peut regarder comme tolérable :"Les chasses à l'esclave qui sont faites dans l'intérieur du pays par les trafiquants noirs habitants la région cotière. Ceux-ci sont

en relation continuelle avec les Portugais auxquels ils achètent verroterie, vin, eau-de-vie, sel, etc.. - En échange, ils leur vendent les esclaves qu'ils ont enlevés dans leurs expéditions et qui sont ensuite envoyés dans les plantations du Brésil ou les mines d'or des Indes Occidentales.

Avant d'être embarqués, ces esclaves reçoivent généralement le baptême ce qui leur assure au moins le salut éternel, en cas de mort. (Revue Congolaise 1913-14-Vromont à Bruxelles).

La responsabilité de l'esclavage incombe donc bien moins aux musulmans(entre coréligionnaires, l'esclavage est défendu) qui furent les intermédiaires pourvoyeurs qu'aux Européens qui ont donné au mal une effroyable extension par la traite des africains pour le compte des mines et des plantations de l'Amérique.

3/43/30

Conclusion: Par cet aperçu de la Civilisation dans le Royaume du Congo, on constate que la Province actuelle du Congo-Kasaï a un passé tout autre que le Centre du Continent mystérieux - Que son histoire est identique à celle de l'Angola, de Cabinda et du Sénégal.

Ces constatations sont capitales car c'est en se basant sur l'Histoire(voyez "l'Afrique Noire) par le Commandant O. Meynier, Professeur à l'Ecole militaire de St Cyr) que la Colonisation moderne sera susceptible de faire sérieusement évoluer l'ambiance des aborigènes- Et si, l'étude du passé n'avait aucune influence sur la Société Moderne, ce serait à se demander si l'oeuvre du grand Historien Belge J. Pirenne a réellement fait que les Belges ont repris conscience d'eux-mêmes?

La présence de chefs indigènes et de notables congolais au sein du Conseil des Gouvernements à Boma(comme à Dakar-Dakar) serait, outre l'aube d'une réelle confiance des autochtones dans les intentions humanitaires de la Colonisation Belge, mais, également, la réparation d'une injustice(l'esclavage) qui ne devrait pas se renouveler grâce à une domination trop arbitraire.

Arrêté du G.G. 18.3.21

Bruxelles, 31 juillet 1921

Jules Soulsunda

3/39/20

New York City,
1990 Lexington Avenue,
May 26, 1921.

Editor "The Crisis."

Dear Sir:

It was with great interest that I read in the May issue of "The Crisis" your announcement regarding "Atlantis", edited by Leo Frobenius.
I am a German by birth and have studied philosophy at the Universities of Tübingen, Berlin, Kiel and Heidelberg. I am 25 years in this country and for the last 6 years I am doing medical research work (making digests, abstracts, compilations, translations, etc). I am well known in the N.Y. Academy of Medicine and can also refer to Dr. H. Pierce Klark, 20 W. 48th St. and to Dr. Wm J. Robinson (Editor of the Med. Critic & Guide), 12 West Morris Park, West.
At the Grand Central News Stand I buy each month 4 or 5 copies of your valuable and interesting magazine and distribute them among my friends and acquaintances.

3/39/21

I would consider it a pleasure and a honor if I was able to assist you in one way or the other in your humanitarian and praiseworthy work.

Hoping to hear from you in the near future,

I remain,

Respectfully yours,

George Pancbaker.

Atlantis

1921

3/39/19

May 27, 1921.

Mr. George Panebaker,
1990 Lexington Avenue,
New York City.

My dear Sir:

I thank you for your letter of May 25. Our first difficulty with regard to "Atlantis" is the matter of financing and publication. I have laid the matter before Cambridge University, England, Yale and Harvard Universities, in the United States. None of these feel able to undertake it. I also made an appeal to Mr. Rosenwald but he was not interested. I am going now, to make an appeal to colored universities but I know that they are extremely short of funds.

Do you know of any persons in the United States or elsewhere who would be disposed to help in financing this enterprise. Once that is settled I am sure that you and others who have kindly volunteered can be of great service in the matter of translation.

Very sincerely yours,

WEBD/EH

PAN-AFRICAN CONGRESS

SECOND BIENNIAL SESSION

&

LE CONGRÈS PAN-AFRICAIN

SECONDE RÉUNION BIENNALE

BLAISE DIAGNE
Député français du Sénégal
Président

W. E. BURGHARDT DuBOIS
Secretary
70 Fifth Avenue, New York, U.S.A.

March 11, 1921.

Mr. Oscar Payne,
c/o Mr. A. A. Schomburg,
105 Kosciusko Street,
Brooklyn, New York.

3/32/-9

Dear Sir:

Enclosed please find a statement and invitation to the Second Pan-African Congress. Details will follow at intervals.

I trust you will take this up with such organizations as you may represent and let me hear from you at your convenience.

Very sincerely yours,

W. E. B. Du Bois

WEBD/EH
(Enc.)

George Foster Peabody
25 Broad Street
New York City

Feb. 28, 1921.

Mr. W. E. Burghardt DuBois, Secretary,
Pan-African Congress,
70 Fifth Ave., City.

Dear Dr. DuBois:

Mr. Peabody is at present out of the city and will not return for several weeks. I have therefore taken pleasure in forwarding to him your letter with statement respecting the Second Pan-African Congress.

Very truly yours,

Secretary to Mr. Peabody.

[1921?]

31-13-108

[redacted] JAMES PEACE
BOX 133
SALUDA, N. C.

Dear Sir. I received your letter extending me a [redacted]invetation to the pan African congress wich I am very anxious to attend I will[redacted]preciate very much, if you please send me the exate date when you will leave New York for London hope to hear from you soon

yours truly

James Peace

Second Pan African Congress.

May 27, 1921.

Prof. W.C. Pearson,
Durham, N.C.

Dear Sir:

Enclosed please find the first bulletin of the Pan African Congress. I shall send another bulletin within a few days.

At present I should assume that the cost of the trip would be between $400 and $1000. The dates of the Congress are as follows:

A preliminary conference in London, England, August 28th and 29th.

The main session at Brussels, Belgium, August 31st, September 1st and 2nd.

Final session in Paris, France, September 4th and 5th.

For exact information concerning the cost of passage, will you kindly write to Mrs. J.C. Merriman, Hotel Commodore, New York City.

I trust that you will find it possible to join us.

Very sincerely yours,

WEBD:VM:
ENCL.

Second Pan African Congress.

May 27, 1921.

Rev. W.H. Peck,
St. James A.M.E. Church,
St. Louis, Mo.

Dear Sir:

Enclosed please find the first bulletin of the Pan African Congress. I shall send another bulletin within a few days.

3/31

At present I should assume that the cost of the trip would be between $400 and $1000. The dates of the Congress are as follows:

A preliminary conference in London, England, August 28th and 29th.

The main session at Brussels, Belgium, August 31st, September 1st and 2nd.

Final session in Paris, France, September 4th and 5th.

For exact information concerning the cost of passage, will you kindly write to Mrs. J.C. Merriman, Hotel Commodore, New York City.

I trust that you will find it possible to join us.

Very sincerely yours,

WEBD:VH
ENCL.

3/35

Greetings

May Christmas bring you and yours much Happiness and Good Cheer.

May you remember every day in the New Year to let your Better Self smile through--conscious of your ability to spread happiness--confidence and success to all you meet. Yours will be the "joy of living."

"THE PIONEER OF 'EM ALL"

Manager's Report

In order to make this report as clear as possible I have divided it into five departments. Manufacture, market, distribution, finance, and administration.

Manufacture

Under this heading comes property, plants, equipment, production and organization.

We have 166-foot frontage on University avenue, 150 feet in the rear on Fourth street, with a depth of 300 feet, thus securing trackage space and sufficient ground to erect permanent plant. Location is main highway between Minneapolis and St. Paul, and we estimate 65,000 people pass our factory each day. Property values are increasing as rapidly as any other location in the Twin Cities.

We now have every facility with which to economically produce Wheat Pancake Flour, Buckwheat Pancake Flour, Parched Wheat Cereal, Parched Corn Meal, Parched Bran, Wamana-Haci (Indian Mixture), and Crispy Chips, a potato confection.

We are at the present time building a new unit, about 60 feet square, with full basement, for the manufacture of Corn Flakes and Wheat Flakes, also providing additional space to install machinery for the manufacture of Rolled Wheat and Rolled Rye, to be placed on the market next fall and winter.

Careful selection of the employees and the thorough training which they receive makes the Pettijohn organization one of skill and efficiency, with a minimum of labor

turn-over and a maximum of loyal co-operation. Therefore, we have no problems in the matter of industrial relations.

Market

We are purposely confining our market to the states of Minnesota, Iowa, Wisconsin, eastern half of North and South Dakota and Nebraska, and intensively cultivating distribution to the point of maximum sales.

The development thus far assures us that this market when fully developed will absorb the capacity of our present plant and equipment. This market is being served with excellent satisfaction to every dealer with absolutely no distributive waste. In this market we are demonstrating the common sense methods of the Pettijohn plan of economic distribution.

By confining our market to the territory that we can serve without economic waste, and developing that market intensively, we are serving the best interests of the consumer, dealer, employee and stockholder, which represents the Pettijohn Four Square Deal.

Distribution

To a large extent the high cost of living is a direct result of the high cost of distribution.

Under the established custom of distributing the necessities of life there are four men occupied in activities of distribution for each man occupied in production.

For this and various other reasons it costs more to sell the world's goods than it does to make them.

PETTIJOHN PURE PRODUCTS CO. OF MINNEAPOLIS

Statement of Condition as of November 30, 1920

Abstract Statement, from a detailed Statement prepared by Fatchett, Jorgenson & Co., Accountants and Industrial Engineers, Minneapolis, Minn.

ASSETS

Cash on hand, in banks and U. S. Government Bonds		$47,647.67
Accounts Receivable		264,332.30
Merchandise Inventory		27,093.41
Real Estate		35,187.39
Machinery, Tools and Equipment	$71,408.88	
Less Reserve for Depreciation	10,670.08	
		60,738.80
Office Furniture, Fixtures and Equipment	$12,291.95	
Less Reserve for Depreciation	2,410.79	
		9,881.16
Good Will, Formulae and Trade-marks		996,500.00
Prepaid Insurance, Advertising, Stationery and Supplies		14,125.32
		$1,455,506.05

LIABILITIES

Notes, Accounts and Contracts Payable	$79,718.17
Capital Stock, Authorized $3,000,000.00, Issued and Subscribed	1,491,220.18
	$1,570,938.35
Profit and Loss	115,432.30
	$1,455,506.05

In our intensive effort we co-operate with each and every dealer to intensively develop the maximum possibilities of his community market.

Our sales force is especially trained to co-operate with dealers in the development of home markets, with the result that we show as this year's record practically 100 per cent repeat orders from our established customers.

Your Company is building its national market on the unit basis and will fully cultivate each selected market before establishing other shipping centers and branch finishing plants, and will develop each market with a thoroughness that is complete in every detail until the entire United States is intensively served. This method provides for constantly diminishing cost of market expansion and assures the owners of this business the return benefits of unusual savings in market building and avoids the investment cost of national advertising campaigns and promotional expenditures of scattered distribution.

Finance and Administration

The capital of the Pettijohn Company is invested in values—based upon property—production—merchandising—transportation—and service. It is an industrial investment unaffected by the rise and fall of the stock market and dependent for its returns only upon the efficiency of manufacture—the excellence of product—ability to sell without extravagance—sufficiency of capital, and capability of management.

The owners of this Company are for the most part people who have invested their savings, and no large sums have been invested by individuals. Therefore,

capital has flowed in very gradually and the Company's development has been one of steady growth and healthy expansion.

As capital is received it goes into the development of tangible values — property, buildings, machinery, organization building and market building—and enhances its own value through its constant turn-over and activity. There are no idle funds nor speculative investments in the financing of the Pettijohn Pure Products Company, as will be readily recognized by referring to the annual statement which you hold in your hand.

We call your attention especially to the fact that the property owned by your Company is clear of all encumbrances whatsoever, including taxes. This will also apply to the new unit when completed.

From its beginning your Company has not asked accommodation from any banks other than loans of a few thousands dollars with Liberty Bonds as collateral.

Our Accounts Payable are kept within the 30-day limit, and we are thereby keeping our word to our partners in this business by fully protecting your interests at all times.

All banks, civic institutions, commercial agencies and partners in this business are advised that the books and detailed information of every transaction in the building of your Company lie face up on the table, and definite information can be secured in detail at the factory at all times.

Sincerely,

PETTIJOHN PURE PRODUCTS CO.

By GEORGE W. TOWNE,
Gen'l Manager.

PHELPS-STOKES FUND
100 WILLIAM STREET
NEW YORK

3/4/17

Yale University,
New Haven, Conn.,
April 28, 1921.

My dear Mr. DuBois:-

I beg to acknowledge receipt of your letter of April 27th. I am very glad indeed to forward to you under separate cover a copy of the report which we published last year of the work of the Phelps-Stokes Fund from 1910 to 1920. This gives the various movements to which the Fund has contributed. For instance, you will find on page 62 a list of the fifty-two schools, colleges and universities for colored people which have received aid from the Fund.

Our largest single expenditure has been for the two volume report on Negro Education published with the coöperation of the United States Government. I have not the exact figures in my office, but my recollection is that we spent something like $40,000 on this report, including salaries of agents, traveling expenses, etc. The Government met the cost of the printing.

Next to this our largest expenditures have been for the fellowships for the study of the negro problem at the University of Virginia and the University of Georgia, to each of which purposes we contributed $12,500. This year our largest appropriation is for the African Educational Commission. As you know, Dr. Jones and some associates are making a survey of conditions in the west and south of Africa. The results are highly encouraging, as the Commission is creating a greater interest in education wherever it goes. As a result several of the colonies have decided to send African youth to this country for their education, and one of the Colonial governors has decided to visit this country personally to look into educational movements in the interest of colored people. Next to the work of this Commission our largest single appropriation for this year is to Fisk University, namely, $5000.

I presume that the report which I am sending you will give you all the facts that you may desire.

Our Fund is particularly interested, as you know, in encouraging movements which we believe will tend to create better feeling between the races, especially in the South. With this end in view we have helped to finance various movements, to promote the study of the race problem in Southern colleges, to help create the Inter-Racial Committees in the various Southern counties, to disseminate information regarding all encouraging movements which have to do with the betterment of the colored people, etc.

Should you have any definite inquiries or suggestions to make, I shall be very glad to receive them.

Sincerely yours,

Anson Phelps Stokes

Mr. W. E. B. DuBois,
The Crisis, 70 Fifth ave.,
New York City.

EHT/

YALE UNIVERSITY

NEW HAVEN CONNECTICUT

1921

3/41/13

SECRETARY'S OFFICE

May 20, 1921.

My dear Mr. DuBois:-

I have your letter of May 18th. Mr. Williams aided the War Department in various ways, and if I remember rightly, prepared certain reports, but they were, I think, to the Government rather than to the Phelps-Stokes Fund. I shall, however, confer with the officers of the Fund, and if there is anything from Mr. Williams on our files which is not of a strictly confidential character and which would be of service to you in connection with preparing your book on the Negro in the War, I shall be very glad to send it to you.

Very truly yours,

William Sheafe Stokes

Mr. W. E. DuBois,
The Crisis,
70 Fifth ave.,
EHT/ New York City
Copy for Miss Tourtellot

3/8/123

August 27, 1921

27. viii . 21.

51, EARLS AVENUE,
FOLKESTONE.

Dear Sir :-

I am much interested
in the Pan African
Congress & should be
grateful if you could
very kindly let me

know where & when
it will be held in
Brussels.

With apologies for
troubling you.

Yours faithfully
J. E. Phillips
Capt.

Dr. W.E. Burghardt Dubois.

Army & Navy Club,
Pall Mall.

~~94, PICCADILLY, W.1.~~

TEL. NO. ~~MAYFAIR 6300~~
GROSVENOR 2103.

3/4/26

My dear Dr Dubois,

I should much like to have a talk with you before you leave Europe if you can spare the time.

Could you perhaps
let me know when
you propose to
leave LONDON.

I shall be away
from this evening
until Monday
the 3rd October

and only arrived
from Brussels
last night.

Perhaps you could
lunch with me
say on Tuesday
at the Holborn
Restaurant at
1 o'clock?

3/41/55

October 15, 1921.

Captain J. E. Philipps,
Army and Navy Club,
Pall Mall, London, England.

My dear Captain Philipps:

I am very sorry indeed that I left England October 1 and could not therefore, accept your kind hospitality.

I hope you will send me copies of any of your articles when they are published.

Very sincerely yours,

WEBD/EH

3/4/1912

Mrs Chas Phillips

H. Garden St

Newtown

LOCAL-LONG DISTANCE DELIVERY

AND LIGHT TRUCKING

F. K. SWAN

389 ORCHARD ST.

TEL. COL. 3716

NEW HAVEN, CONN.

3/41/23

February 10, 1921.

Mrs. Charles Phillips,
4 Garden Street,
New Haven, Conn.

My dear Madam:

I am wondering if you could give me information about my grandfather's family in New Haven. His first wife was Sarah Marsh, his second Emily Bassett. He had four children, John, Augusta, Alfred and Henrietta. Alfred was my father. I am not sure but what my father had a first wife in New Haven but I have no data concerning that. There is also a Diana DuBois in the records of the Congregational Church. Do you know anything about her? Any information which you would send me would be deeply appreciated and I should be very glad to meet any expense.

Very sincerely yours,

WEBD/EH

3/11/24

4 Garden St
New Haven Conn
Feb 15, '21

1921

Mr W. E. Dubois
70 Fifth ave N.Y.

Dear Sir:

I received your letter asking me for information concerning your relatives. I am sorry to say that I am unable to give you any help in that direction.

I have a friend stopping in my home who knows a family by the name of Dubois living in

Waterbury, and if you care to look them up I am sure she will be glad to get their address and forward the same to you.

Very Sincerely Yours

Mrs A. M. Phillips

RESIDENCE:
123 14th Avenue, North
NASHVILLE, TENN.*

FOURTH EPISCOPAL DISTRICT

Colored Methodist Episcopal Church

C. H. PHILLIPS, Presiding Bishop

COMPRISES:
Kentucky and Ohio Conference
North Alabama Conference
Central Alabama Conference
Alabama Conference
New Mexico, Arizona, California, and all the Pacific Slope

112-S. 7th Street
Phoenix, Ariz. Mch. 12, 1921

Mr. W. E. B. Dubois.
New York. N. Y.

Dear Sir:-

Your invitation to attend the Second Pan-American Congress has been received. The Ecumenical Conference will meet in London on the 10th of September. It is my intention to attend the sessions of that body. If you would call your Congress the last of August or the first of Sep. you would, in my opinion, get the delegates to attend your Congress. I refer to the delegates of the A. M. E. A. M. E. Zion and C. M. E. Churches who will be in attendance upon the Ecumen-

3/32/20

RESIDENCE:
123 14th Avenue, North
NASHVILLE, TENN.

FOURTH EPISCOPAL DISTRICT

Colored Methodist Episcopal Church

C. H. PHILLIPS, Presiding Bishop

COMPRISES:
Kentucky and Ohio Conference
North Alabama Conference
Central Alabama Conference
Alabama Conference
New Mexico, Arizona, California, and all the Pacific Slope

192

3/32(71)

ical Conference.
Personally, I hope to
be all my visiting to France
and other places in the Con-
tinent before the opening
of the Ecumenical Conference
Sep. 10th and sail for
America at the close of
the Conference which will
last about ten days.
I will be glad to
attend your Congress if
the date will be suitable
to our Conference.

Yours Truly
C. H. Phillips

1384 - E. 15th Street, Los Angeles
till May 1.

March 16, 1921.

Bishop C. H. Phillips,
112 South 7 Street,
Phoenix, Arizona.

My dear Bishop Phillips:

Dr. DuBois is out of town just now and it is impossible for me to say in his absence on just what date he will open the sessions of the Pan-African Congress. Your idea seems a very good one, however, and I shall take great pains to call it to his attention on his return as I am sure he would like the date of the Congress to coincide with the visits of as many important groups of colored people in Europe as possible.

Yours truly,

Assistant Editor.

JF/EH

OFFICE:
3201a LACLEDE AVE.

BOTH PHONES

RESIDENCE:
4209 WEST BELLE PLACE

DR. CHARLES HENRY PHILLIPS, JR.
PHYSICIAN
ST. LOUIS, MO.

2

March 16 - 1921

dear Doctor Du Bois

I am thanking you very kindly for the invitation to the Second Pan American Congress, and assure you that in all probability I will attend. In the meantime I am going to do as you and statement suggested and try to influence others and their organizations to get interested.

Keep me posted and I shall in turn keep in touch with you. Again thanking you for the invitation and hoping the great movement the success it so richly deserves,

I am Very Truly Yours

Chas Henry Phillips

OFFICE:
3201a LACLEDE AVE.

BOTH PHONES

RESIDENCE:
4209 WEST BELLE PLACE

DR. CHARLES HENRY PHILLIPS, JR.
PHYSICIAN
ST. LOUIS, MO.

April 28, 1921

Dear Dr. Du Bois:-

Having talked with them in the matter the following would be pleased to be appointed delegates to the Pan African Congress that convenes in Europe early in Sept:

Rev. W. H. Peck, Pastor St James A.M.E. Church, St Louis; Rev. W. L. Smith, Pastor Sone Tabernacle C.M.E Church, St Louis Mo.; Mr Bill V. Buckner, Secy Urban League St Louis Mo, and Dr J. T. Phillips 1120 Cedar St Nashville, Tenn.

Would deeply appreciate an invitation extended to above from you. Kindly let me hear from you and oblige

Yours very truly.
Chas Henry Phillips

3/32/7

Second Pan African Congress.

May 27, 1921.

Dr. J.T. Philips,
1120 Cedar St.,
Nashville, Tenn.

Dear Sir:

Enclosed please find the first bulletin of the Pan African Congress. I shall send another bulletin within a few days.

At present I should assume that the cost of the trip would be between $400 and $1000. The dates of the Congress are as follows:

A preliminary conference in London, England, August 28th and 29th.

The main session at Brussels, Belgium, August 31st, September 1st and 2nd.

Final session in Paris, France, September 4th and 5th.

For exact information concerning the cost of passage, will you kindly write to Mrs. J.C. Merriman, Hotel Commodore, New York City.

I trust that you will find it possible to join us.

Very sincerely yours,

WEBDiVH:
ENCL.

AT HOME:
DAILY EXCEPT TUESDAYS
MORNINGS—10.30 to 1 P.M.
AFTERNOONS—3.30 to 5.

DR. D JONATHAN PHILLIPS.

8 East Parade,

Kingston, Jamaica, W.I.

1922

March 24 1924

My dear Dr. DuBois

It is hardly reasonable to expect that you would be likely to remember the writer - though - he has never forgotten you - for kindness - that delightful day - you - Mitchell - and myself spent - a "picknicking" at Fairmont Park - Philadelphia years ago - (I think it was on a 4th July)

You may therefore wonder why is it that Rip-Van-Winkle - like I turn up at this moment.

Well - you would be long finding it - and you need not set 'Keyed up' either - for this is not a begging letter - or a reminder of an un-paid subscription -

I read the enclosed in our local paper - a few days ago (copied I suppose - or maybe supplied to the Editor - by one of the 'misguided' - I don't always worry my head about this man Garvey - but when such rot appears - viz - that he is the "Leader of the American Colored People" - &c - and when I know that he represents - or speaks for less than one tenth of one percent of them - it simply makes my blood boil -

I am also sending you a paper - with his latest 'Ad' - and as I write now - there is a tremendous

Lawking - and Shouting - not more than 30 yards from my office - where this Impostor is guffawing to what seems a crowd.

Here - like there - he has not one single real representative negro with him - but a nemerous Crew of the type that never thinks - but which is always ready to go along with any fakir - who is shrewd enough to use as his Slogan "Race advancement"

The man Graham - who spoke at his first meeting as a white man - a Scotch Parson - and we need only to read - his task - to misfind the real fun that was dished up at his home - that night - and I can almost hear him telling his family - and friends - of the fools - "the niggers were making of themselves" -

I loathe and detest this unqualified Impostor (this self imposed - and elected President General or of this King - Emperor - or King - or President of Africa - and the Africans) so much that I only glanced at any of his meetings - as not the question - yet there is a strong desire to see him - in his "robes of office" - as he is advertised to appear next Sunday - In the meantime his Father's funeral expenses - and debt to the Alms House authorities (the Parochial Board of St Ann) remains un-paid - God bless you I hope to return some day to Philadr - to resume my work - then let's hope we'll be spared to meet again - Till then Affectionately Yr.

Nashville, Tenn.
1120 Cedar St.
May 30, 1921

Dr. W.E.B. DuBois
70 Fifth Avenue,
New York City

Dear Sir:

I beg to acknowledge receipt of your letter of the 27th inst with bulletin. You have my thanks for the invitation to attend Pan-African Congress which convenes in Paris, France Sept. 4th and 5th. I regret it will be inconvenient for me to attend. My father Bishop Phillips is a delegate and my brother Dr. C.H. Phillips of St Louis Mo. is a delegate to the Ecumenical Conference. You may take the liberty to enlist their services whenever the occasion demands and you will receive a cheerful, prompt and effective response.

With regards and best wishes for a most successful Congress I beg to remain,

Very sincerely yours,

J. T. Phillips M.D.

Second Pan African Congress.

May 27, 1921.

Mr. John H. Pilgrim,
Cristobal, Canal Zone.

My dear Mr. Pilgrim:

You will see by the enclosed circular that we are holding a Second Pan African Congress this year. We have decided upon the following meetings:

A preliminary conference in London, England, August 28th and 29th.

The main session at Brussels, Belgium, August 31, September 1st and 2nd.

Final session in Paris, France, September 4th and 5th.

I am writing to ask if it will not be possible to have the Canal Zone represented at that meeting. I should be glad to correspond with you and other persons who are interested.

Very sincerely yours,

WEBD:AM:

HATS OFF TO SOUTH AFRICA

FAREWELL

TO THE

HON. SOL PLAATJE

TOP-NOTCH

AUTHOR, LECTURER

PREACHER, SINGER

AND HARD-WORKER

British Methodist Episcopal Church, Chesnut Street, Monday Evening, January 24th, 1921.

FROM Montreal, Que. to Windsor, Ontario, during the last two months, Mr. Sol Plaatje's eloquence has stirred both White and Colored audiences and congregations in a touching and well-told message from the Natives of South Africa to the people of Canada. He leaves for the United States with the best credentials from SOUTH AFRICA, ENGLAND and CANADA.

The White Canadian Brotherhood Federation at Kent Building, on Yonge Street, have expressed their endorsation of the work and worth of this distinguished representative of our race. They are printing his African translation of the Fellowship Hymn Book with Tonic Solfa Tunes at a cost of $7,000 and will present to his mission the whole edition.

What are the Afro-Canadians going to do for him?

COLORED TORONTONIANS are invited to join in a drive to purchase a Canadian Pipe-Organ for his Brotherhood and Sisterhood Mission Hall at Kimberley, South Africa. The Colored Churches and Organizations of the City are co-operating.

The Committee will be glad to receive contributions and publish in the columns of "The Daylight" a **full list of Donors and Donations** sent to the Treasurer, **Mr. Wm. Otis**, 116 Grange Ave.—Phone: Col, 9767w.

Listen: This is the FIRST appeal to us direct from S. Africa.

Remember: We only have ten days to do it in.

Shall we rally to this appeal or shall we leave the care of our African Brethren entirely to the other race?

Wake up, Sons and Daughters of Cush, and let your answer be a **Bank Bill!** Come to the Farewell Meeting at B.M.E. Church, Chestnut Street at 8 p.m., Monday 24th instant. You will have Short Addresses, New Songs, Instrumental Selections and Refreshments.

ADMISSION—FREE.

Roll Up and pack the B.M.E. Church from floor to balcony!

"Out of Africa I have called my son" says the prophet Hoshea.

(Miss) CLARA DEAS,
Hon. Sec. Committee of Arrangements

103, Chestnut st., Toronto, Ont.

Ho 15E/1

INDIA HOLDS CONGRESS IN AFRICA

Where do Afro-West Indians and Afro-Americans come in ?

The Indian East African Congress has opened at Mombasa. At the opening 3,000 delegates were present, including representatives of Tanganyika, Uganda and Zanzibar.

The President, Mr. Jeevanjee, who has just returned from Great Britain, gave an account of interviews he had with Lord Milner, Mr. Lloyd George and others, which he said did not satisfy him. He dwelt at length upon the grievances of Indians, and declared that the time had arrived to demand that Kenya Colony (British East Africa) be transferred to the Goverment of India. He advocated the non-payment of taxes unless the Government policy were abandoned and Indians claims conceded.—(Reuter)

NATIVE SONGS OF AFRICA

Sir H. Johnston's Records by Phonograph

A lecture on native songs from Nyasaland was given last week before the African Society at the Imperial Institute by Mrs. Ella Kidney. Sir Harry H. Johnston, President of the Society, was in the chair, and Sir Frederick Bridge played accompaniments to vocal illustrations of the songs.

Mrs. Kidney said the natives were very shy of singing their choruses before strangers, but during her 16 years' residence in Nyasaland she had gradually gained the confidence of the men who were the musicians. Sometimes she had had to wait three or four years for a song. Their instruments were a species of small lute, which was plucked by hand, tinkling little rattles, gourds which made larger rattles bamboo instruments, drums small and large and the clapping of hands.

The songs illustrating the lecture including a boat-song, a jolly little song, " The Little Chicken has a little cry," a duet of baritone and falsetto of mischievous boys, " Quickly gather your corn," a song of slavery, and a mourning song.

Sir Harry Johnston, complimenting Mrs. Kidney, said he had tried to collect South African songs, having been struck by the resemblance to old Portuguese melodies. He had shown some of the notations to Sir Arthur Sullivan, and at his suggestion had taken a phonograph with him on his last visit to the Uganda Protectorate, but on his return Sir Arthur Sullivan was dead.

Sir Frederick Bridge promptly appealed to Sir Harry Johnston to hand the records over to him (which the latter promised to do).—London Times.

White Frenchmen on White Yankees' Civilization.

PARIS.—In the chamber of deputies during a debate on Algiers, Deputy Andre Berthon said he regretted that the nation had not rallied to the doctrines of President Wilson.

He ought to have commenced by regulating the blacks in the United States, " Interjected Deputy Moline." There is no such question among us.

There is also in America a certain imperialism, " M. Berthon replied." I was pained during the war at seeing American white officers refuse to salute colored officers who were fighting in the same cause for civilization and justice.

Why Negroes become Radicals

We live in a material world, and material expression gives us the idea in a small way, the possibilty of the mind. We need thinkers who will produce material expression that fits into the demands of the time. Until this world becomes a fairyland, we waste time by lingering in atmospheres of mere delusions. Reading DuBois' writings one gets the impression that he is mad with the world. We could allude to his writings as the Lamentations of DuBois. He fears the Negro will make a mistake by becoming radical. The Negro is radical and must be by force of circumstances until he enjoys the full rights and privileges of all citizens. Every element which protest against error in justice, placed by applied or ignored statute will prodnce radicals. It always takes extreme measures to bring about reforms and obedience to the new adjustment. The protests against lynching will get no results until the government inaugurates extreme measures to eradicate it.—(Portland Times)

Subscription Blank

B. ARNOLD, Printer
The Daylight,
81 Centre Ave., Toronto, Canada

Dear Sir,

Enclosed you will find $ for which you will enter me as a subscriber to " The Daylight " for months.

Name _____

Address _____

Town _____

Note.—Your patronage will help to make your voice heard in the country in which you live

Tuskegee Record on Lynchings by Monroe N. Work

" There were 56 instances in which officers of the law prevented lynchings. Of these, 10 were in Northern States and 46 were in Southern States. In 42 of the cases, the prisoners were removed or the guards were augmented or other precautions taken. In 14 instances armed force was used to repel the would-be lynchers. In 4 of these instances the mob was fired upon and as a result, 7 of the attackers were killed and several wounded.

There were 61 persons lynched in 1920. Of these 52 were in the South and 9 in the North and West. This is 22 less than the number, 83, for the year 1919. Of those lynched 53 were Negroes and 8 were whites. One of those put to death was a Negro woman. 18 or less than one-third of those put to death, were charged with rape or attempted rape. Three of the victims were burned to death. The charges against those burned to death were : rape or murder, 1 ; killing landlord in a dispute, 2.

The offences charged the whites were : Murder, 5 ; insulting woman, 1 ; others, no charge except being a foreigner."

By SOLOMON TSHEKISHO PLAATJE,
Journalist, Author, Vice President of The South African
Native Congress, etc.
Kimberley, So. Africa.

Mr. President and members of the Pan-African Congress,

I bring to you the greetings of six million British subjects, aboriginal Natives of the Dominion of South Africa. I know that some of our friends question the utility of a Pan-African Congress; but if the European nations, with all their economic and political power; if the white races, with all their aeroplanes, their anti-aircraft, their battleships and submarines, find it necessary to form a League of Nations to protect their interests surely the circumstances governing the African Races who lie so helplessly at the mercy of their exploiters should impel them towards a closer union if only to council one another how best to face the appalling difficulties by which they are surrounded. For instance our friends from British West Africa and the British West Indies have access to the Councils of the British Empire under facilities which probably we of South Africa will never know; how then could we profit by their advantages or where could they deliberate and assist us to mitigate the rigors of white rule in another part of the same Empire if not through such an assembly?

44-7-27

SOUTH AFRICAN NATIVES:

Everybody knows that the Negro races throughout the world occupy an inferior position to that of other sections of the human race; but it is not so generally known that the Natives of British South Africa are assigned to a far lower level than that occupied by Negro races in the rest of the civilised world or even in Africa itself. Up to the end of the last century, we had in South Africa two British Colonies (the Cape and Natal) and two Boer Republics (the Orange Free State and Transvaal). Then we had the South African war during which the success of British arms "cleaned up" the whole sub-continent and hoisted the British flag all over. One of the objects of this "clean up", it was alleged, was to free the coloured races from the Dutchman's yoke. The Natives then were

as intensely loyal to Queen Victoria as their descendants are to her memory to day, and had every reason to be. But Queen Victoria died in 1901 and the Natives have since been made to feel that, in South Africa at any rate, British justice is the prerogative of a people of another race and colour, whether or not they owe allegiance to the British flag.

THE UNION PARLIAMENT

In 1909 an Imperial Act of Parliament federated the four Colonies into one British Dominion. Under the Constitution of the Union, Black people have no votes except in the Cape Province; and even there they may not elect a man of their colour to represent them in the Union Parliament. From then on the new parliament became notorious for the most barbarous legislation that ever characterized the whiteman's rule in South Africa; The effect of it being that the South African Native today finds himself an Exile and a helot in the land of his ancestors.

44-7-28

FRESH RESTRICTIONS & DISCRIMINATIONS.

Natives are by law debarred from membership rights in the Dutch Reformed Church, the leading Protestant Church in South Africa. That this feeling is not peculiar to the Boer Church may be gathered from the Constitution of the South African Missionary Conference. Membership of this Conference is open to "(a) All Protestant European Missionaries, whether acting or retired; (b) Officials of Mission Boards of all Churches and Societies South of the Zambesi and Cunene Rivers; and (c) Ordained Native Ministers sent by Churches represented at the Conference by European Missionaries. Ministers of European Congregations may be enrolled as associate members." So that coloured church organisations and coloured missions cannot have representation at the general Missionary Conference of South Africa.

44-7-28

In 1912, citizens of colour were by law debarred from participating in the citizens defence force; and a new enactment debarred them from doing skilled work in the industrial centres. God Almighty. Maker of Heaven and Earth has decreed that "in the sweat of thy brow shalt thou eat bread", that (if the labourer's skin be black) is unlawful in British South Africa.

All that the native is allowed to do is the illrequited "unskilled" work. Occupations that call for the highest skill and which are too hard for the snow-white hands of the cultured brains of the aristocratic whites, (such as for instance scientific cooking, by women, expert mining, by men, and the spelling and deciphering of the difficult African names of the Native labourers) are classed as "unskilled" and renumerated at half a dollar per day, or less.

Before 1916, no railway conductor could eject a native passenger from any train because of his colour; under the Railway Act of that year, however, the conductor of a half empty train may leave a native passenger stranded in the veld with his ticket in his pocket on the plea that he had no jimcrow compartment on his train. And crotchety conductors take advantage of this law to punish or torment native travellers in a country with very limited train services.

44-7-53

DRACONIAN PROHIBITIONS:

By far the most outrageous of the monstrous crimes that characterized the South African Parliament's crusade against law-abiding Natives was the passage and enforcement of Law No. 27 of ~~191~~ 1913. Under this enactment the Native is not only ostrecized but outlawed from the land of his fathers. Out side the Cape Province this law imposes drastic penalties (six months' imprisonment or a $500 fine) on any white land owner who attempts to sell or lease land to a Native. The only condition under which a Native may stay on a farm is as a serf in the employ of the white man, and the latter must certify that the Native has worked at least three months in the year for the right to stay on the farm. Since Europeans took possession of the subcontinent Native peasant's made a living by renting portions of farms and sharing the produce with the land owner. Thousands of these unfortunates ~~were~~ have been evicted from their farms. Since 1913 when the act came into operation. Many of them flocked to the slums of the cities where amid appalling squalor they eke out a painful existence in congested quarters under new and unknown urban restrictions. Many more travelled from farm to farm seeking vainly for a place of abode and, having lost all, they had perforce to return to the farms and settle down to the peonage proscribed

44-7-29

for them by law. It was during this weird peorid of roaming and wandering that I heard Natives of the former British Colonies lament the death of Queen Victoria and the passing away of a Royal sympathy that they once knew.

I have also met with Native women in the Transvaal weeping beneath the ruins of the Kruger regime now past and gone, under which they told me that their right to raise grain was never challenged. The homes that once were a heaven to the families of Native peasants are now monunents of shattered hopes leaving them perplexed by the relentless vicissitudes of a civilized tyranny. Thousands of them left the Dominion and fled to the Native Protectorates, to Rhodesia and to Portuguesse EastAfrica. Many of their children died of exposure on the trek while their attenuated flocks and herds perished by the roadsides thruogh lack of fodder. I cannot think of a single legislative enactment in all the history of the scramble for Africa that has pauperized the Natives as that fell measure has done.

The farm on which I was born is the property of a German who was confined to his farm while I did unsalaried recruiting work for war service in Europe; if that good German attempted to sell of lease to me a piece of the land on which I first saw the light he would be liable to a fine of $500 or six months' imprisonment under Chapter XXXIV of the laws of the Orange Free State; if I had ten cows and he allowed them to graze on his farm he would be liable to similar penalties for infringing the Dominion law No. 27 of 1913 which prohibits farmers from allowing any interest in land to aboriginal Natives. And what have we done to deserve this rude unsettlement and persecution? We have faithfully borne more than our share in the spread of British Dominion in South Africa; for a mere pittance, we have built the beautiful railroads and magnificent cities and towns of the subcontinent; in return for a scant subsistence allowance and at frightful loss of life we have during the past quarter of a century produced for our masters more gold and diamonds than the rest of the world; We have paid all the Government's taxes both fair and unfair, in addition to which we have given our sons and daughters in service to the most thankless taskmasters that ever controlled forced labour.

44-7-30

44-7-04

CONSTITUTIONAL APPEALS FUTILE WITHOUT VOTES:

We have appealed to the authorities against the abominations arising from the multiplicity of the anti- native legislation of ~~the~~ our several governments within Other Governments only to learn that civilized administrations have no time to waste on voteless complaints. The Municipal authorities replied to all our petitions by passing the buck to the Provincial or the Central Gavernment who in turn retaliated by passing the buck back to the local authorities. In desperation we made appeals to the Imperial Government in England and there ~~who also~~ they responded by passing the buck to the Union Government; the general result has been to convince the Natives that the ruling Englishman of today is but a successor to the Englishmen of Queen Victoria's day and there the connection ends.

Victims of peonage in other lands can appeal to law against their oppression; but in British South Africa a mild peonage is legalized by the Pass law which, under penalties of $25 or 2 months imprisonment, indentures native labourers to their employers for three, six, nine or more months at a stretch, and under the above penalties the labourer has to pay the Government monthly registration fees of 25¢ to 50¢.

LEGALIZED SERFDOM:

If, after working hours, the labourer desires to go to Church or to visit his mother on the adjoining farm, or a nearby suburb, he goes to prison with hard labour if he went without the written permission of his master. If during the period of his indenture a new master offered him three times his present wages and he gave notice to leave and take the better job, he goes to prison unless he can produce the written consent of his master, the bad payer.

STARVATION WAGES:

In the Orange Free State this peonage applies to both men and women. Their scanty wages, limited by acts of Parliament, amount to a little more than a subsistence allowence; and when the high cost of commodities throttles them, and they ask their employers for redress, the Government proceeds against them for infringing the Pass law.

44-7-55

44-7-31

During 1918, and up to recently, several Chambers of Commerce conceded that Native wages were too low; but the Government stepped in each time and coerced the Native by means of armed forces to go to work on the old wages. In the Cape province where the Pass law does not apply, and where the request for a living wage is not in conflict with any statute, native workers recently assembled at Port Elizabeth and resolved to approach their employers abd demand a better wage. I am informed, and verily believe, that many of the employers were actually engaged in considering the justice of their claim; but as soon as the intentions of the meeting were made known; the Government intervened by arresting and incarcerating their spokesmen, shot and killed a score of the unarmed Natives, and wounded many more, and scattered the crowd.

GOVERNMENT INTERVENTION:

The Government's activities in keeping down Native wages coupled with their exile of the Natives from the farms has not only impoverished the people but it is steadily undermining the health and proverbial virility of the South African Natives. South Africa formerly a refuge for tubercular sufferers from other lands is now the hot-bed of that fell disease.

Gold mining is accompanied by miners' phthisis: Native miners who contract it return to their squalid homes where, with nothing to show for their terms of illrequited labour, and having no money to combat filth and disease their phthisis develops into tuberculosis and they become purveyors of lung disease and syphilis and so spread infection among their relations

HYGIENIC LECTURES:

To lend some irony to the tragedy we now and then hear of a visit paid to a Native settlement by well-paid scientists lecturing to these paupers on the laws of hygiene—Scientists whose learning should convince them of the futility of preaching the laws of health to a proletariat who earn not enough money for food and raiment-let alone soap. How could anybodys ten fingers, however black, protect an unpaid community against contageous disease or usher in a penniless hygienic millenium? I think such lectures would do more good on the minds of employers and municipalities who profit by

the pain and sweat of the Natives, but they are wasted on their pauper serfs.

I wish these lecturers would after each discourse inspect the horrible centres of infection ~~owned~~ by some rich South African ~~municipalities~~, planted in the several Native locations, and called "public latrines"; some "for men" and others "for women". Some old Native women own their own W. C's and keep them cleaner than the foul structers owned by the municipalities. I have travelled in many lands and have seen the homes of toilers but have NEVER seen anything as horrible as the housing condition of the Native workers in the towns and the farms of British South Africa.

44-7-57

NATIVES HOPELESSLY INSOLVENT:

At Bloemfontein in 1919 when the cup of native misery, accentuated by the high cost of living was filled to the brim, the native workers voiced their troubles. In response to their representations the Chamber of Commerce met and decided that the lowest figure on which a native could subsist very sparingly was 18/- (about 4½ dollars) per week. This figure was manifestly absurd but, basing their action on that figure, the members of the Chamber very generously agreed to raise the wages of their native employes to a mininum of 16/- (exactly $4 ~~about 4 dollars~~) per week. I t will thus be seen that white exploiters of native labour are determined that the South African native as a class shall remain perpetually insolvent.

44-7-33

With the native Land Act of 1913 and the Multifarious pass laws limiting the wages of native labourers there seems no way out of these appalling conditions. But the tax gatherers of the provincial and Municipal authorites like the Dominion treasury continue to levy their pound of flesh from the scanty native earnings; and when they are through with them, they give way to the Officials of the Native Affairs Department who collect a special direct native tax; failure to pay the latter involves the delinquent in a fine or imprisonment. In the Transvaal, part of this native tax is handed to the Provincial authorities for the financing of public schools for the free compulsory education of the children of well paid white people, schools in which the childern of black tax payers are not admitted. I have made diligent enquiries but have not heard of any place where peons

S. Abur

are compelled to pay a direct annual tax for the education of the children of their taskmasters. And I have been infinitely better off as cut and out slaves, for then they would have seen Communities who would exist tax-free and their housing, feeding and medical care would be the concern of these who profit by their toil.

THE SAVING GRACE:

But for missionary activities, directed and financed from abroad, the South African Natives would be all still engulfed in ignorance and superstition; not withstanding the persistant efforts of such foreign civilizing agencies, however, South Africa's determination to keep the Natives in ignorance and barbarism is attended with a considerable measure of success. Most of the partly educated Natives of our Dominion have acquired their knowledge without much schooling. I for one never saw the inside of a High school until I went as author and lecturer to Europe and North America, where I visited Universities as guest of College Proffessors and instructors. At Great Britains most famous Universities I found representatives of nearly all the coloured races of the world, British subjects as well as foreigners. Basutoland is also represented, but there is at this moment not a single native of the Union of South Africa in any of the Universities of Great Britian. Economic stress due to the limitation of native wages by means of the pass laws has been the most effective weapon in the hands of the enemies of our educational progress. Thus, the intellectual suffocation of the natives and the system-atic witholding of wages due to them, have contrived to render the native so inarticulate that these adminstrative wrongs and crulties have never received the publicity they deserved

THE LABOUR PARTY:

One noteworthy paradox is that while workers the world over are combining against Capitalists, in South Africa on the contrary it is the Cpitalists Press that occassionally raises its voice against the systematic ill treatment of natives. Our grievances therefore are mainly against the Government who legislate at the behhests of a relentless white league of lawyers, overseers, mechanics and what not, who style themselves "the Labour Party of South Africa." They will not see a native painting a house of cleaning a motor car

and they are now organizing to boycot any garage that mends or parks a car driven by a native.

A few years back a native farmer invested $4500 in agricultural machinery. But when the benifits of its use stimulated progressive agriculture among his native neighbours he was forbidden under the machinery Act of 1912 to use his own plant unless it be operated by a white man. The real motive actuating of this inhibition was that that "Native was making money."

In 1918, the white employees of the Johannesburg municipality struck work; they held up the City Government for a time until their wages were increased from $27 to $40 per week. A week later, the Native labourers at the sewerage works of the same municipality refused to go to work until the Council redeemed an outstanding promise to raise their wages from $3 to $3½ per week. They were all arrested under the Pass laws and sentenced to a months labour without pay at the very work which they struck. Our petition to his Excellency the Governor-General to intercede on their behalf was vigorously supported by the Capitalist Press which pointed out the justice of their claim, the importance of their work, the smallness of their pay and the unprecedented nature of their sentence; on the other hand, the labour organ which so recently supported all the extravagent claims of the white strikers in the same service related gleefuly how the Magistrate had taught those natives "a stout lesson."

Only a couple of months back Sir Lionel Phillips one of the South African mining kings again flayed the arguments of the Government and the "White Labour Party" and complained that the country will never prosper as long as experienced native miners are prevented by the Government regulations from doing skilled work.

Now, I cannot weary the conference with a narrative of the whole of the chapter of our misfortunes, but I think I have said enough to convince the delegated that the South African Native, unlike his kinsmen from other climes is not clamouring for the fuller life which is often sneeringly referred to as a claim for "social equality with the white man"; his is but a cry for the bare living rights which every creature born into the world is intitled. A cry that every lover of freedom is bound to heed. Attempts have been made repeatedly to ex[illegible] these

BRITISH INDIANS

Attempts have been made repeadetly to extend these abominations to the few thousand Hindos resident in South Africa; but each time a new law was passed against them the Government of India took up their cause and compelled the South African Parliament to withdraw its fangs from the Indian sojourners. But the native millions have no such outside influence to fall back upon; and one result of our numerous petitions of the past decade has been the conviction that John Bull Jr. is a "new Pharaoh who knew not Joseph." He is too busy, turning his world into a whiteman's paradise and will not be bothered with the worries of black folks who, having helped to spread British Dominion in South Africa, are still sacrificing life and limb, in the bowels of the Witwatersrand mines, for the financial might of the British Empire.

REPRESENTATION:

One possible remedy against these inquities would be the extension of a reasonable franchise to all taxpayers irrespective of colour. Against that we have the hackneyed lie that the blacks out number the whites by 5 to 1 and would vote Europeans out of the country. Now, the blacks in the same proportion have exercised the Franchise in the Cape Provinae for 60 years and, while their limited Franchise has protected them form the onslaughts of aggressive racialists of the white race in Cape Colony, they dont look like controlling the vote for 600 years to come. If instead of rushing to arms every time native labourers want their pay, the Government would adopt a neutral attitude (or mind its own business) and allow native workers to confer with their employers, we might some day succeed to bargain for some profit and dignity out of the present chaos and indiginities of profitless and unceasing toil.

FRESH DEMANDS:

The farmers of Transvaal are now circulating for signatures a petition demanding a new law to indenture small Kaffirs from the age of 12, and forcing all native peasants to work, for the the right to live on farms, nine months in the year! then go to the mines for the remaining three months to earn the Government native tax [e.g. for the education of the children of well to do land owners.] Since there are only twelve months in the year, and these are to be fully claimed by

the land owner and the Government's taxgatherers, the Natives would welcome some advice on how to procure a calendar with extra months during which he could earn some food and raiment for himself and his children.

There is some little hope, however slender, that this petition may not be granted in full. This hope is founded on the result of the recent reorganization of parties in South Africa. There is a fresh administration at the helm and, unlike its predecessors of the previous nine years, it has not during the last two sessions introduced fresh humiliations on the helpless Natives. But the forgotten truth is that the restoration of peace and contentment among the tribes is not possible without scrapping the experimental native legislation enacted during the first nine years of the Union.

NATIVE LOYALTY.

Our tormentors also attest that the Natives, when decently treated, are intensely loyal to all lawfully constituted authorities. But when we see how men of another race and colour, who hate the British flag, are accorded British protection and allowed to revel in plenty at the expense of the loyal black millions, we sometimes wonder whether our loyalty has not been the means of our undoing. I might remind the Congress that soon after the outbreak of the war all but one of the German Colonies dropped into the lap of the Allie like so many ripe apples. But in East Africa, where the Germans treated the Natives like human beings, the Askaris fought and kept at bay the combined forces of the Allies from the French and Belgian Colonies, with thousands of Indian warriors from the Far East, contingents from British West Africa and the West India Islands to say nothing of Expeditionary Forces from South Africa, efficiently officered and equipped with all the modern weapons at the command of the Allies; but, in defiance of them all, the Askaris fought doggedly and kept the German Flag flying in East Africa until the armistice was signed and peace declared over Europe.

This brings me to the question of the Mandates.

THE FORMER GERMAN COLONIES:

During the past century there ensued, as is well-known, a wild

Englishmen & their gallentry on the South African battle fields is rewarded by acts of Parliament making them permenant hewers of wood and drawers of water for another race; and they are asking whether the problem of the Mandates of the German Colonies is not a Provincial intervention of that scramble so that African exiles, like those may have some place they could resort to lay their banished and grow their vine and fig tree. Your conference could claim a say on the question of those mandates and ask the League of Nations, or who ever is in charge, to curb the greed of Powers who have created a hell. Providing a door for the reconsideration for the groups in any part of the world where they held away. If Europeen and Asiatic races can decide on all the mandates, surely those Africans that fought for civilization and receiving not even pension for the children of their warriors who fell in France ought to claim some say at leuet in the question of the disposal of Germany's former African possessions. If your conference would rise to a question such as this I think nobody should question its usefullness.

Mr. President and members of the Pan- African Congress, in the nam name of the toiling black millions of the British South Africa I wish your deliberations every success.

scramble for Africa. In ~~the~~ scramble the South African Natives, having regard to the benevolent spirit then manifested by Queen Victoria's advicers, bore more than their fair share. They shot down their own brothers in the hope of extending a partnership in a world Empire in which all men would be equals. But to their consternation they now find themselves in a different Empire, under the harsh ~~control~~ rule of new Englishmen, and their gallantry on the South African battle fieldsis rewarded by Acts of Parliament making them permanent hewers of wood and drawers of water for another race; and they are asking whether the problem of the Mandates over the German Colonies was not a Providential intervention opening the door afresh for a reconsideration of that scramble. Your Conference could claim a say on the question of those Mandates ab and ask the League of Nations (or whoever is in charge) to curb the greed of Powers who have created a hell for aother groups where they held sway. The Native Congress of the Union, the African Political Organization of the Union of South Africa and the Chiefs and tribes of the adjoining Protectorates have all pointed out to the Imperial Government, and to the Peace Conference, South Africa's unfitness for a mandate over subject races.

If European and Asiatic races can decide on all the mandates, surely those Africans who fought for civilisation and received not even a pension for the children of their dead warriors in the great war should be entitled to some say at least in the question of the disposal of Germany's former African possessions; so that African exiles like those I have described may have some place they could resort to to lay their bannished heads and grow their own vine and fig tree. If your Conference would rise to a question such as this I think nobody would doubt its usefulness.

Mr President and Members of the Pan-African Congress, In the name of the toiling black millions of British South Africa , I wish ~~xxxxxxxxxxxxxxxxxx~~ every success to your deliberations.

the land owner and the taxgather ers, the Natives would welcome some advice on how to procure a calen dar with extra months in which he could earn food and raiment for him self and his children.

There is some little hope however slender, that this petition will not be granted in fi full. This hope is f ounded on the result of the recent reorganization of parties. There is a fresh administra tion at the helm and, unlike its predecessors of the previous nine years , it has not during the last two sessions introduced fresh humiliations on the hapless Native. But the forgotten truth is ~~dat-peace-and-ap--~~ that peace and contentment is not possible among the tribes until they have ~~ceas~~ escaped the without scrapping the ~~oppressive~~ experimental native legislation enac ted during the first nine years of the Union

[CRAATJE]

Dear Dr DuBois 6/5/21

44-7-1

I hope you will excuse our all the fulsome and Exaggerated flatteries of Miss France.

POSTCARD

I know no Spanish and very little French and German!

Please send me a note of "intro" to Mr—. Blackburn (or was it Bradbury?) at Boston Y[ours]

Sold. Pickett

1023 Tremont Street

Boston, Mass

P.T.O

LAWRENCE COLLEGE
APPLETON, WISCONSIN
PRESIDENT'S OFFICE

October 7, 1921

Mr. William E. Du Bois,

70 Fifth Ave., New York City

My dear Sir:

We have in Appleton what is known an Open Forum, held Sunday evening at seven thirty. Several churches have united in the movement. I am requested to write you and ascertain whether it would be possible for you to address the Forum on the evening of November 20th on the subject of The Future of the Dark Ages, or something which would involve the Negro Problem in the United States. If you cannot speak yourself will you kindly name someone, perhaps living in Chicago or this part of the country, who could give a strong address on this general subject? If you are able to fill the engagement will you kindly state what your terms would be? I would like to hear from you as soon as possible as it is getting late to fill this date.

Truly yours,

Samuel Plantz

Dictaphone

3/33/61

Pros Lec.

October 28, 1921.

Mr. Samuel Plantz,
Lawrence College,
Appleton, Wisconsin.

My dear Sir:

Before I returned from Europe you wrote me concerning a speech at Appleton. My accumulated work has made an answer to your letter impossible until today. I am going to be lecturing in the middle west between January 15th and February 5th. I could probably arrange to speak at Appleton Monday, January 16th or possibly some other day during that week or during the week following. My charge would be seventy-five dollars ($75), out of which I pay my own expenses.

Very sincerely yours,

WEBD/PP

D/33/90

Pétionville 31 Mars 1921

3/31/20

Monsieur,

J'ai eu l'honneur de recevoir la note concernant la deuxième réunion biennale du Congrès Pan-Africain et l'invitation que vous avez bien voulu m'adresser d'y assister à Bruxelles, en Septembre prochain.

Si je suis en mesure de m'y rendre, je ne manquerai pas de vous le faire savoir.

En vous remerciant de votre haute courtoisie, je vous prie d'agréer l'assurance de ma considération très distinguée,

Price-Mars

PHONE DECATUR 3802

R. S. Showell, Treas.

Nazarene Congregational Church

HERKIMER ST. & TROY AVE.

REV. HENRY HUGH PROCTOR, PASTOR

Social Workers
Miss Janie B. Cunningham
Spurgeon J. Mayfield

Office of the Church

BROOKLYN, N. Y.

2

February 28th, 1921.

Dr. W.E.B. DuBois,
70 Fifth Avenue,
New York City.

3/31/40

My dear Dr. DuBois:

I have your favor of February 24th regarding the Second Pan African Congress. I appreciate this invitation very much, but regret my inability to attend. I am interested in the purposes of the Congress and would be glad to do anything I could to promote its success.

Yourw very truly,

H. H. Proctor

HHP/w

[1921?]

PAN-AFRICA

PAN-AFRICAN CONFERENCES (1900, 1912, 1919, 1921)

IS THERE A PAN-AFRICA? (Blood, Propinquity, Experience)

WORLDWIDE COLOR LINE

GANGLIA

- UNITED STATES (Free Africans, churches, fraternities, conventions, businessmen, defense, art)
- WEST INDIES (Maroons, Gordon, Legislators, Panama, Universal Negro Improvement Association)
- WEST AFRICA (National Congress of B. W. A.)
- SOUTH AFRICA (S. A. Native Congress, A.P.O.)
- CONGO (L'Union Congolese)
- POLITICAL (West Indies, Guiana)
- GOVERNMENTAL (Abyssinia, Haiti, Liberia)
- CULTURAL (Portugal, French Africa, Egypt)

LINES OF CONNECTION

IDEALS (Land, Vote, Justice, Education, Caste)

30-29420

2000

June 20, 1921.

38-4-60

Memo to the Chairman of the Board on an estimate budget for the Second Pan-African Congress:

On December 5th I made an estimate budget of the second Pan-African Congress which stated that the minimum cost would be $750 and the Maximum cost $ 2700 and that I thought a probable average would be $2000. I am subjoining assecond estimate budget as of June 15, 1921.

1. Cost of printing and clerical work in America June 1 to August 15, 1921 $ 400

2. Travelling of Secretary from New York to London, London to Brussels, Brussels to Paris, Paris to London, London to Brussels, Brussels to Paris, Paris to Geneva, Geneva to Paris, Paris to New York $ 650

3. Living expense of Secretary 35 days not including s steamship passage $ 500

4. European expenses of Congress including headquarters, clerical help and translations, printing and incidental expenses $ 600

2150

Already about $200 has been spent under item number 1 and the balance should be spent in the next month. The cost of travel under item 2 is not definite. My passage over is going to cost considerable, probably between $150 and $200 and the passage back ought not to exceed $150. The expense of travel in Europe is high. I plan to go early in August and go to each city to see how preliminary arrangements

are getting on and then return to each city for the actual sessions of the
of the Congress, then go to Geneva to the assembly of the League of Nations with our resolutions and then return to the United States. Item 3 also has been difficutl to estimate. Usually for a transient stay in Europe ten dollars a day has been sufficient. I have added five dollars a day to this. It is possible that I have under estimated item 3 and over estimated item 2. I think, however the two together are about correct. Item 4 is based on my experience at the first Pan-African Congress where the incidental expenses were about $600. This makes a total of $2150. To this must be added the contribution which would be necessary for the Association to make toward Mr. White's trip. I think that if this was made $500 that Mr. White would be able to make the trip.

38-4-61

Aug 1 — ~~7000~~ 1000
750 } 1160
Aug 15 — ~~160~~ 310 }
Sept 1

160
250
310

2 5 1 7
25 x 50
125
175 00

Huddersfield Examiner
London, Eng.
Encl 5

For Pan African Congress

WOOLGAR & ROBERTS'

PRESS CUTTING,

PRINTING & ADVERTISING AGENCY,

12 13 14, RED LION COURT,

169, FLEET STREET, LONDON, E.C. 4.

TELEPHONE: 810 CENTRAL.

Cutting from Huddersfield Exam

Dated 5-9-1921

Address

PAN-NEGRO CONFERENCE.

Object to Obtain Recognition of Equality of Races.

Paris, Monday. — The Pan-Negro Congress opened yesterday in Paris. The congress considered the resolution of the Pan-Negro Congress in America on the policy of Africa for the Africans, and passed a resolution declaring that its object was to obtain recognition of "equality of the races, but without violence."—Central News.

40/52/64

For _____

WOOLGAR & ROBERTS'

PRESS CUTTING,

PRINTING & ADVERTISING AGENCY,

12, 13, 14, RED LION COURT,

169, FLEET STREET, LONDON, E.C. 4.

TELEPHONE: 810 CENTRAL.

Cutting from

WESTMINSTER GAZETTE

Tudor Street

Date 5-9 *19* 21

London

PAN-NEGRO CONGRESS IN PARIS.

Paris, Monday.

The Pan-Negro Congress opened yesterday in Paris, and considered the resolution of the Pan-Negro Congress in America on the policy of Africa for the Africans, and passed a resolution declaring that its object was to obtain recognition of equality of races but without violence.—Central News.

4D/5E/65

Le Figaro, Paris, France
September 5, 1921

Le Congrès des Noirs à Paris

De sages paroles y sont prononcées

M. Diagne dénonce une formule malfaisante : l'Afrique aux Africains

De Bruxelles, où ils ont passionnément discuté les questions qui intéressent la race noire, les gens de couleur, puisqu'on les appelle ainsi, ont transporté leurs assises à Paris.

Et je crois que c'est la nécessité plutôt que leur naturel humour qui leur a fait choisir la salle des Ingénieurs civils, rue Blanche.

C'est M. Diagne qui parle tout d'abord afin de bien peser les données du problème qui se dresse devant l'opinion publique des nations civilisées.

Il le fait avec sa clarté habituelle.

« Les noirs, dit-il, ne sont pas, cela fut reconnu et démontré depuis longtemps, foncièrement inférieurs aux autres races. Ce qui leur manque, ce n'est pas l'intelligence naturelle, c'est la civilisation, l'éducation.

» Il faut donc que les nations civilisées leur viennent en aide et fassent cesser l'inégalité monstrueuse dont ils souffrent dans certains pays.

» Mais cela ne suffit pas, il faut que les noirs eux-mêmes prennent conscience de leur propre valeur, de leurs propres forces et s'unissent, non pas pour combattre la race blanche, mais pour collaborer avec elle à leur émancipation intellectuelle et sociale et défendre eux-mêmes leurs intérêts.

» Il y a en Amérique un certain Marcus Garvey, homme de couleur, lui aussi, qui prêche à ses congénères la révolte et la guerre à la race blanche. L'Afrique aux Africains. Voilà sa devise.

» C'est une pure folie. Si les noirs se séparaient ainsi brutalement des blancs, ils seraient perdus. Le problème est complexe. Il faut l'étudier sans passion et en accord avec les pays de tolérance et de lumière comme la France. »

" Il faut créer un office mondial des gens de couleur "

Après ce discours vigoureusement applaudi, M. Belgarde, ministre d'Haïti en France, prend la parole :

« Haïti, déclare-t-il, est le seul Etat absolument indépendant de langue française, de mœurs, de traditions et de lois françaises. C'est en son nom que je déclare que tous les hommes de couleur doivent travailler de concert à l'évolution de tous les peuples de race africaine.

» M. Diagne a très bien posé le problème dans toute sa difficulté.

» Il ne suffit pas, en effet, d'une couleur de peau pareille pour établir une communauté de sentiments. Il y a une question d'éducation qui fait les noirs différents les uns des autres. Un noir d'éducation française est plus près d'un Français qu'un noir d'origine anglo-saxonne.

» Il faut donc déterminer des règles d'entente et se proposer un but limité. Nous ne voulons pas réformer le monde ni nous immiscer dans la politique des peuples, mais établir un contact permanent entre les noirs de formation et de milieux différents.

» De là vient la nécessité d'une organisation permanente qui pourrait exister au sein même de la Société des nations et grâce à laquelle on pourrait améliorer la condition sociale et économique des hommes de couleur.

» Comment n'a-t-on pas encore travaillé sincèrement à la conciliation des races ? On a démontré, dans des livres, qu'il n'y a pas entre elles d'inégalités foncières. Il faut que nous le prouvions dans le fait.

» Nul d'entre nous ne désire suivre Marcus Garvey en Afrique. Restons où nous sommes et employons à notre émancipation les moyens pacifiques ».

Vers l'égalité des races

Alors se lève M. Candace. Le député de la Guadeloupe a une éloquence enflammée qui suscite l'enthousiasme.

Après avoir malicieusement constaté la bonne tenue de cette réunion où il n'y a guère que des noirs, il déclare :

« En France, il n'y a heureusement aucune distinction entre noirs et blancs. Il n'y a que des citoyens aimant tous leur patrie avec une égale ardeur.

» Notre vie politique a commencé avec la Révolution française, et nous devons saluer le nom glorieux de Mirabeau, qui nous défendit le premier. Nous aimons la France, notre pays, parce qu'elle est à l'avant-garde de la civilisation et qu'en elle nous recevons la meilleure nourriture intellectuelle du monde.

» Ce n'est pas une raison parce que les noirs sont aux Etats-Unis dans une situation difficile, opprimés, brimés, traqués, pour que nous fassions nôtres les idées de Marcus Garvey. Si nous l'écoutions, hélas ! c'en serait vite fait de nous. L'exemple de l'Etat de Liberia, où près d'un million de noirs s'administrent et se régissent eux-mêmes, n'est pas pour renforcer cette thèse.

» Nous devons rester unis avec les blancs. C'est là notre salut. Nous leur apportons en échange de leur civilisation des forces qui ne sont pas à dédaigner. Nous l'avons bien montré pendant la grande guerre. Combattons avec eux dans la voie de la civilisation et du progrès. »

Electrisée, l'assistance entière applaudit longuement ces énergiques paroles et se donne rendez-vous au même endroit pour aujourd'hui, afin d'y prendre les résolutions définitives que commande la situation.

Ch. Tardieu.

HD/5E/63

For Pan African Cong.

WOOLGAR & ROBERTS'

PRESS CUTTING,

PRINTING & ADVERTISING AGENCY,
12, 13, 14, RED LION COURT,
169, FLEET STREET, LONDON, E.C. 4.
TELEPHONE: 810 CENTRAL.

1921

Cutting from
DUNDEE ADVERTISER
Dundee

Date 29-9- 19

Ferkauf
Sept 5

TO IMPROVE THE BLACK MAN.

BRUSSELS, Friday.

Before terminating its labours, the Pan-African Congress here to-day adopted resolutions recognising the possibility of the progressive development of coloured people, and affirming the necessity of helping backward races to attain the state of advancement of other races. An International Association was constituted, with its headquarters at the Palais Mondial, in Brussels, to promote the objects of the Congress.—Reuter.

Sept 5, 1921

For Pan African Congress

WOOLGAR & ROBERTS'

PRESS CUTTING,

PRINTING & ADVERTISING AGENCY.

12 13 14, RED LION COURT,

169, FLEET STREET, LONDON, E.C. 4.

TELEPHONE: 810 CENTRAL.

Cutting from Midland Daily Tel

Dated 5-9 1921

Address Coventry

Midland Daily Telegraph
Coventry, England
Aug 5, 21

The Pan-Negro Congress.

PARIS, Monday.

The Pan Negro Congress opened yesterday in Paris. The Congress considered the resolution of the Pan Negro Congress in America on the policy of Africa for the Africans, and passed a resolution declaring that its object was the recognition of the equality of the races, but without violence.—Central News.

Le Petit Parisien, Paris
September 5, 1921.

UN NOUVEAU CONGRÈS PANNOIR S'EST OUVERT HIER A PARIS

« Favoriser l'évolution de la race noire, répandue dans le monde entier ; obtenir pour elle l'égalité absolue avec la race blanche, au point de vue politique, social, économique, par le développement résultant de l'éducation et de l'instruction qu'elle recevra de celle-ci ; la faire collaborer étroitement avec la race blanche », tels sont les principes inspirateurs du nouveau congrès international pannoir, qui s'est ouvert hier, salle des Ingénieurs civils, sous la présidence de M. Diagne, député, haut commissaire des troupes noires en France.

Sur l'estrade avaient pris place autour de lui, MM. Gratien Candace, député ; W. E. Burghardt du Bois, secrétaire général ; José de Magalhaës, représentant du Portugal ; Judhava, représentant de l'Inde anglaise ; Aubert, sénateur ; Challay, et de nombreuses autres notabilités.

Le premier, M. Diagne prit la parole :

J'estime, a-t-il dit en substance, qu'après ceux de Londres et de Bruxelles, c'est au congrès de Paris que réside le plus fort de notre action. Ici toutes les libertés peuvent s'affirmer. Ici la liberté n'est pas un mot, mais un fait et notre action peut se développer en toute indépendance. Elle n'a pas d'ailleurs pour but de fournir quelques satisfactions individuelles ou de mettre quelques personnalités sur le pavois, mais de nous tendre une main fraternelle au bénéfice de la race à laquelle nous appartenons.

Cette union, cette cohésion exigent une liberté d'esprit, une grandeur de vues pour lesquelles chaque pensée émise doit représenter l'orientation et la défense des intérêts de notre race.

Nous ne demandons à personne d'abdiquer son origine, ses traditions, son drapeau ; nous demandons à chacun de travailler avec nous à l'élévation de notre race.

L'orateur expose ensuite qu'il n'existera vraiment d'humanité que lorsque sur terre il n'y aura plus de parias.

Il repousse avec énergie, dans son étude des moyens de réaliser ce programme tous les facteurs de violence ou même de force, le progrès ne s'accomplissant que par des étapes lentes et douloureuses, exigeant une longue ténacité.

Il repousse également ce que l'on peut appeler le sionisme noir, c'est-à-dire cette opinion, répandue en certains pays, notamment aux Etats-Unis que les noirs devraient rentrer en Afrique, où les plus civilisés serviraient d'exemple et d'éducateurs aux autres.

Il termine en réclamant, non point faveur ni privilège, mais stricte équité pour les noirs.

L'effort, le travail, les qualités de plus de trois cents millions d'hommes de couleur, ce puissant appoint qui s'ajoute à l'activité du monde, peut-on le mépriser, l'ignorer encore ?

On a fait appel à notre solidarité pendant la guerre et elle n'a jamais fait défaut. N'avons-nous pas le droit de la demander à notre tour pendant la paix ?

Lorsque les applaudissements unanimes, suscités par ce discours ont pris fin, M. Bellegarde, ministre d'Haïti à Paris, préconise l'institution d'un office international permanent servant de lien à toutes les agglomérations de noirs.

Le sénateur de la Réunion, M. Aubert, exprime sa sympathie pour les idées qui viennent d'être développées ; puis M. Candace, député, réclame cette égalité en termes vibrants : « En 1914 et après, l'obus niveleur qui couchait sur la même terre, Français de France et Français des colo- faisait-il une distinction entre les

Après lui, M. Judhava et M. José de Magalhaës, parlèrent l'un au nom de l'Inde anglaise, l'autre au nom du Portugal.

Les assistants se rendirent ensuite en pèlerinage sur la tombe du soldat inconnu, où ils déposèrent une superbe gerbe de fleurs.

Un deuxième eut lieu dans la soirée.

40156/67

1

La Petite Parisienne, Paris
September 5, 1921

L'effort des Noirs vers la Lumière

Le Congrès pan-africain de Paris discute l'avenir du tiers de la population mondiale

Hier, commençait à la salle des Ingénieurs civils à Paris, rue Blanche, le Congrès pan-noir, dont notre collaborateur André Billy entretenait ces jours derniers les lecteurs du *Petit Journal*.

Ces noirs palabrant rue Blanche, cela vous a un air symbolique, parfaitement justifié d'ailleurs, puisque les congressistes se sont donné pour mission d'établir entre la race noire et la race blanche une égalité, sinon de couleurs, du moins de valeurs.

Ce souci prouve *a priori* que l'égalité désirée n'existe pas encore, mais les hauts personnages qui figurent à ce congrès marquent, par leur seule présence, que certains Africains ont atteint le plus haut degré de civilisation, d'une part, mais voudront, d'autre part, faire valoir que la race nègre est très près de la moyenne intellectuelle des autres races. Le tout est de cultiver son intelligence comme est cultivée l'intelligence des blancs.

— En effet, nous dit M. de Magalhaens, député du Portugal et médecin de marine, il n'y a pas de races inférieures, ni de races supérieures — il y a des hommes dont les moyens d'action sont supérieurs ou inférieurs. Pour employer la plus simple des comparaisons, veuillez considérer ceci :

M. DE MAGALHAENS

» Un nègre traversant le Sahara va à pied, à raison de quelques dizaines de kilomètres par jour. Ce même nègre fera, dans le rapide de Paris-Marseille, plus de mille kilomètres dans une nuit, cependant qu'à pied un blanc n'ira pas plus vite sur les routes de France que sur les pistes de l'Afrique centrale, au contraire !

» Est-ce à dire que le nègre, sur la voie ferrée, est plus civilisé que le blanc sur les chemins ?

» Mais la comparaison est même trop simple. Depuis des siècles, nos savants ont travaillé à asservir pour notre confort — et aussi notre orgueil — la matière et les éléments. Rien de semblable n'a été tenté chez les enfants de Cham, peut-être parce qu'ils n'en sentaient pas le besoin et qu'ainsi la loi de nécessité ne leur a pas imposé les spéculations scientifiques qui préparent la voie au progrès. Nous profitons du travail de nos pères. Les noirs n'en pourraient faire autant !

— C'est juste, dit un congressiste, mais vous parlez de vos savants. La masse ne fait que profiter de leurs inventions qu'elle aurait été incapable de concevoir et de réaliser. »

Pourtant combien de nos savants sont issus du peuple, pourrait-on répondre. Quoi qu'il en soit, les indigènes qui vivent entre le Sahara et le Cap de Bonne-Espérance sont en marge de la vie civilisée et leurs frères évolués voudraient les y faire entrer. De plain-pied ou par étapes ?

Toute la question est là, et dans les précédentes séances de Bruxelles, M. Diagne, député, a déjà fait admettre que rien ne se pouvait faire que par lente évolution.

Il y a quelque courage de la part de M. Diagne à soutenir cette thèse qui rend un peu contradictoire sa présence au Parlement français et même dans le gouvernement en qualité de haut commissaire. En effet, ses électeurs ont été placés sans cette évolution reconnue nécessaire sur le plan des citoyens français.

Le Congrès, sous la présidence de ce parlementaire français, a d'abord eu à se défendre des suggestions de Marcus Garvey. Marcus Garvey, ayant débuté dans la vie comme typographe, est devenu une puissante personnalité américaine. Il dirige des journaux et une compagnie de navigation. Il estime que ce qu'il a réalisé, n'importe quel nègre était capable de le faire et il conclut que l'Afrique doit être rendue aux hommes de couleur qui sauront s'y débrouiller sans les blancs. Il ajoute que si les blancs mettaient quelque mauvaise volonté à débarrasser l'Afrique de leur présence importune, on saurait bien les en chasser, et même les poursuivre jusqu'en Europe.

Qu'on ne s'affole pas devant de pareilles rodomontades, mais qu'on songe pourtant que la race nègre constitue un tiers environ de la population terrestre. Le problème posé par le Congrès pan-africain vaut donc qu'on s'y passionne.

Il a été faussement annoncé que le secrétaire du Congrès, M. W.-E. Burghard Du Bois, était à Bruxelles et à Paris le disciple et le représentant de Marcus Garvey. C'est exactement le contraire, au point que M. Marcus Garvey veut tenir pour nulle la présence au secrétariat de M. Du Bois, irrégulièrement mandaté dit-il, par ses frères d'Amérique. Or, M. Burghardt Du Bois est directeur de l'Association nationale pour l'évolution du peuple noir. Cette association comprend des centaines de milliers d'adhérents, et leur président prétend qu'ils sont assez nombreux pour donner quelque importance à son investiture. Il n'y a donc pas de disciples de Marcus Garvey au comité, et au surplus M. Diagne, en un beau discours, juge que c'est « la valeur de l'individu qui confère l'autorité au mandat et non le mandat à l'homme. »

Ce discours de M. Diagne tout plein d'amour et de reconnaissance pour la France : « Pays où plus que tout autre la liberté n'est pas un vain mot ! », fut d'une excellente tenue et d'une modération louable.

Il est par ailleurs d'une adresse remarquable. Le haut commissaire aux troupes noires fait valoir l'effort demandé aux soldats d'Afrique pendant la guerre et dit que la « seule prétention des noirs réside dans ceci que le sacrifice d'hier ayant fait la solidarité humaine, cette solidarité doit demeurer après la guerre ».

Plus adroitement encore, il montre l'humanité obligée chaque jour à la mise en valeur de territoires nouveaux et affirme qu'il y aurait une sorte de suicide moral à ne pas veiller de très près à la civilisation des habitants de ces territoires.

L'orateur remporte un grand succès et cependant il n'hésite pas à dire à ses frères des choses sévères.

« — La solution nécessaire et urgente doit être ardemment recherchée, mais à aucun prix par des facteurs de violences, d'anarchie et de désorganisation.

» Et, ajoute-t-il, quelles que soient les personnalités dont les voix nous appellent à la révolte, nous ne devons pas les écouter. Nos frères sont pour la plupart des mineurs et vouloir les mener au combat serait criminel. *Nous en porterions tous la responsabilité* ! »

Marcus Garvey et Lenine étaient, si j'ose dire, servis. Les noirs ne veulent ni de l'impérialisme local, ni du bolchevisme. Ils reconnaissent, par leurs voix les plus autorisées, qu'ils sont plus soucieux d'apprendre à se conduire que d'aller, avec leurs pauvres moyens, vers on ne sait quelles catastrophes.

Rien ne me paraît plus sage, et c'est aussi l'avis de M. Gratien Candace, député de la Guadeloupe, et de M. Dantès Bellegarde, envoyé extraordinaire et ministre plénipotentiaire de la République d'Haïti. M. Dantès Bellegarde, avec une bonne grâce charmante, nous apprend qu'Haïti ne garde que de bons souvenirs des Français, même de ceux qu'elle a combattus, et que la preuve en est « qu'Haïti est la seule nation indépendante du monde dont la langue nationale soit la langue française ».

Hier après-midi, après la séance, les congressistes ont déposé une couronne sur la tombe du Soldat inconnu. Ce peut être un des leurs, ce héros, et leur geste pourrait, en même temps que de la piété générale, participer d'une émotion toute fraternelle.

Pierre Bonardi.

40/5E/68

Le Petit Parisien, Paris
September 6, 1921

LE CONGRÈS PANNOIR

Après une première journée, où ils ont tenu deux séances publiques, présidées par M. Diagne, député, et où l'on a fait l'exposé général des thèses en présence sur la question de la race noire, les adhérents au deuxième congrès biennal panafricain en ont tenu encore trois hier, une le matin, une l'après-midi, une le soir.

C'est dire quelle ardeur ils mettent non seulement à l'étude, mais aussi à la solution des problèmes qui les intéressent.

Le bureau du congrès s'est réuni hier matin, présidé par M. Diagne, entouré de MM. Gratien Candace, le docteur Vitalien, B. du Bois, J. de Magalhaens, Mrs Hunt ; M. Spingarn, un blanc, ancien capitaine des A. E. F. ; Jackson, négociant, ancien consul des E.-U. à La Rochelle; Béton, professeur adjoint au lycée Saint-Louis, fondateur de la *Revue des Coloniaux*, et Rayford W. Logan, ancien lieutenant des A. E. F., secrétaire interprète.

Le bureau a discuté l'institution d'un organisme central et permanent, dont, en principe, le siège serait à Paris.

Il a adopté, en outre, une motion d'après laquelle peuvent être admis, dans l'association panafricaine, les personnes ou sociétés de couleur, ou non, dont les théories sont les mêmes que celles de cette association.

A la séance de l'après-midi, un délégué français, M. Alcandre, a demandé à M. du Bois des précisions sur le mouvement noir, dont M. Marcus Garvey est le chef.

A quoi M. du Bois répond qu'il n'a pas à s'expliquer sur l'action de M. Garvey, avec lequel il n'a rien de commun et dont il rejette les doctrines.

Cette question vidée, la parole est donnée à M. Frazier, délégué du Danemark, qui déplore la propagande antinoire faite grâce aux films américains.

Le délégué des sociétés adhérentes de l'Afrique portugaise, M. Nicolas dos Santos Pinto, démontre que, pour hâter le développement moral et matériel de la race noire, il faut que l'action économique, que le coopérativisme, base de l'action sociale, précèdent l'action politique, parce qu'ils impriment à l'esprit une maturité nécessaire pour profiter des droits conquis ou attribués.

Le représentant de l'Union patriotique haïtienne, M. Villius Gervais, avocat, expose en détail la situation de ce pays avant et depuis l'occupation américaine.

Avant, dit-il, elle était normale ; depuis que, sous prétexte de calmer des troubles et de rétablir l'ordre dans nos finances quant à la dette extérieure, les Américains occupent notre territoire c'est l'instauration du régime des abus, des injustices, des exactions. Ces faits sont si peu discutables que Washington a décidé l'envoi, à Haïti, d'une commission, la deuxième, mais celle-ci prise parmi les sénateurs pour enquêter sur d'innombrables illégalités.

L'orateur ajoute que, pour la publication de quelques lignes sans portée, deux journalistes haïtiens, MM. Jolibois et Lanoue, ont été condamnés par la cour prévôtale à six mois de prison, avec imposition du régime de droit commun, et trois cents dollars d'amende.

La note pittoresque, mais pratique en même temps, a été donnée par un délégué du Congo, cuisinier de son métier et qui a résolu à ce point de vue le problème panafricain : « Nous n'avons pas déjà assez à manger pour nous-mêmes ; que mangeraient les noirs que l'on enverrait che[z]

A la séance du soir, le bureau du congrès proposa une motion conciliant les diverses opinions émises par les orateurs.

M. Diagne met aux voix plusieurs résolutions.

La première émanant de M. Gervais, délégué d'Haïti, et protestant contre l'occupation américaine, est adoptée à l'unanimité.

La deuxième, présentée par M. Bellegarde et dont le préambule est calqué sur celui du traité de Versailles, demandant qu'il soit créé à la Société des nations une organisation permanente chargée de veiller à la réalisation du programme exposé dans le préambule, organisation installée au siège de la Société des nations et devant faire partie de l'ensemble des institutions de cette Société, est également adoptée à l'unanimité.

Les membres du congrès adoptent encore et à l'unanimité les résolutions proposées par le bureau du congrès comme conclusion des travaux et qui se terminent ainsi : « La race noire réclame sa place entière parmi les autres races. »

Le congrès adopte enfin une motion de M. Candace rendant hommage, au nom des collectivités noires, au rôle civilisateur de la France.

Le congrès décide, d'autre part, d'entendre, dans un prochain congrès, M. Marcus Garvey, afin de pouvoir adopter à son égard une attitude juste et équitable.

Le prochain congrès se tiendra en 1923, à une date et en un lieu dont le choix est laissé au bureau permanent.

10/5/E/67

Le Matin, Paris
September 6, 1921

LE CONGRÈS PAN-NOIR

Séance de clôture

C'est seulement à 22 h. 30 que fut ouverte la séance de clôture du congrès pan-noir. Le comité, après une laborieuse discussion qui dura plusieurs heures et fut parfois fort vive, soumit au congrès sous forme de vœu, un long mémoire adressé au monde et qui, après avoir rapidement examiné le rôle de chacune des puissances colonisatrices, concluait ainsi :

La race noire demande par l'organe de ses édiles :

1° La reconnaissance des hommes civilisés comme hommes civilisés quelles que soient leur race et leur couleur ;

2° La création d'institutions locales dans les pays habités par des collectivités arriérées et adaptées progressivement au développement des milieux indigènes ;

3° L'organisation de l'enseignement obligatoire conjuguée avec le respect et la conservation de l'art indigène ;

4° La liberté de conserver leur religion et leurs coutumes sociales ;

5° Le développement intensifié chez les collectivités arriérées des œuvres d'assistance et de prévoyance sociales ;

6° La restitution progressive aux noirs évolués de la terre et de ses fruits naturels et la défense de ceux-ci ;

7° L'institution par les puissances coloniales sous l'égide de la Société des nations d'un institut international chargé de l'étude de tous les problèmes posés par l'évolution et la protection de la race noire ;

8° L'institution d'une section au bureau international du travail chargée plus spécialement de la protection et de la défense des travailleurs indigènes.

Le monde est en présence de deux éventualités : tout d'abord et naturellement le partage complet de l'Afrique entre deux ou trois grandes puissances avec un pouvoir et des privilèges sociaux absolument égaux pour les citoyens noirs et blancs ou bien si cela n'est pas possible, alors le rêve de la fondation de nouveaux Etats africains.

Ce vœu est adopté.

La séance est levée à minuit un quart.

LE CONGRÈS PAN-NOIR CONTINUE

L'élaboration d'un texte ralliant tous les suffrages se fera dans la nuit

La troisième séance du congrès débuta par un interrogatoire qu'un congressiste fit subir à M. Burghardt du Bois. Ce congressiste, M. Alcandre, voudrait être fixé sur ce que sont exactement les théories de Marcus Garvey, sur la différence qui les sépare de celles de M. du Bois, et enfin il voudrait des explications sur ce point : on accuse Garvey d'être bolchevik. M. du Bois a dit précédemment qu'il avait partie liée avec le Labour Party, qui est affilié à la troisième Internationale, tous deux, et Garvey et du Bois, ne puisent-ils pas, par des voies différentes, leur inspiration à la même source : à Moscou.

M. du Bois répond d'abord que le Labour Party n'est pas affilié à la troisième Internationale, ensuite qu'il ne connaît les théories de Garvey que pour les avoir lues dans les journaux. Il ajoute que si ces théories sont telles qu'on les indique, il ne veut en rien les accepter. Il répudie donc le communisme et le bolchevisme.

M. Diagne, voyant ce nouveau pas en avant fait par M. du Bois — qui en a fait déjà plusieurs depuis Londres — saisit tout de suite l'occasion de dire que l'entente est complète et qu'il ne reste plus, avant de se séparer, qu'à se mettre d'accord sur un texte qui ralliera tous les suffrages. On décide de se réunir en commission pour élaborer ce texte. Il est 16 heures. On convoque les congressistes pour 18 heures.

A 18 heures, la délibération continuait ; à 19 heures, elle durait encore ; à 19 h. 30, on fit savoir que l'accord n'étant pas encore définitif, il faudrait attendre 21 heures.

40/52/70

Le Journal, Paris
September 6, 1921.

Les résolutions du congrès des races noires

Le congrès pannoir s'est terminé au milieu d'une certaine animation, par l'adoption d'une motion que voici :

La race noire demande par l'organe de ses élus :

I. — La reconnaissance des hommes civilisés comme hommes civilisés, quelle que soit leur race ou leur couleur.

II. — La création d'institutions locales dans les pays habités par des collectivités arriérées et adaptées progressivement au développement des milieux indigènes.

III. — L'organisation d'un enseignement obligatoire partout conjugué avec le respect et la conservation de l'art indigène.

IV. — La liberté de conserver sa religion et ses coutumes sociales.

V. — Le développemen intensifié chez les collectivités arriérées des œuvres d'assistance et de prévoyance sociales.

VI. — La restitution progressive aux noirs évolués de la terre et de ses fruits naturels.

VII. — L'institution, par les puissances coloniales, sous l'égide de la Société des nations, d'un Institut international chargé de l'étude de tous les problèmes posés par l'évolution et la protection de la race noire.

VIII. — L'institution d'une section au Bureau international du travail, chargée plus spécialement de la protection et de la défense des travailleurs indigènes.

Cette résolution, adoptée par tous les congressistes, a été précédée d'un appel « au Monde », demandant la reconnaissance du principe de l'égalité des races.

Les délégués du monde noir américain ont tenu à énoncer quelques réclamations sur un ton assz violent que n'ont pas voulu contresigner les délégués français au congrès panafricain. N'en retenons que le vœu final, conforme à la résolution votée par tous et que nous venons de donner :

Le congrès panafricain émet le vœu :

Qu'il soit créé à la Société des nations une organisation permanente chargée de travailler à la libération du peuple noir ;

Que cette organisation soit établie au siège même de la Société des nations et qu'elle fasse partie intégrante des institutions de cette Société.

40/52/71

For

WOOLGAR & ROBERTS'

PRESS CUTTING,

PRINTING & ADVERTISING AGENCY,

12, 13, 14, RED LION COURT,

169, FLEET STREET, LONDON, E.C. 4.

TELEPHONE: 810 CENTRAL.

Cutting from

THE TIMES

Printing House Square, E.C.

Date 3-9-21

1921

London Essd 1

PAN-AFRICAN CONGRESS.

PRIDE IN LIBERIA.

(FROM OUR CORRESPONDENT.)

BRUSSELS, SEPT. 2.

To-day the Pan-African Congress at Brussels resumed its deliberations. The situation in the colony of St. Thomas was discussed by a delegate, who declared that slavery is more prevalent in that island than is commonly supposed. It appears, however, that the natives and the colonists are on excellent terms.

Mme. Curtis dealt with the state of affairs in Liberia. The president of the Congress, M. Diagne, pointed out the significance of the fact that Liberia is included among the signatories to the Treaty of Versailles. He declared that the Entente had specifically recognized the equality of the white and coloured races by admitting a negro representative to the negotiations.

Mr. Hunt said that he brought a vote of confidence from the 12,000,000 blacks in America. M. Diagne declared that the interests of the white races in America demand that they should regard the blacks as their equals.

Sept 9, 1921

FO 371/6478

Tewkesbury Record
England
1921

For African Congress

WOOLGAR & ROBERTS'

PRESS CUTTING,

PRINTING & ADVERTISING AGENCY,

12 13 14, RED LION COURT,

169, FLEET STREET, LONDON, E.C. 4.

TELEPHONE: 810 CENTRAL.

Cutting from Tewkesbury Record

Dated 3-9 192

Address

AFRICANS IN CONGRESS.

Of all shades, from ebony black to pale coffee, native Africans or descendants of Africans attended the Pan-African Congress at the Central Hall, Westminster, S.W., and the delegates, who included several women, discussed, among other things, the colour problem in the United States.

Many questions affecting the welfare and progress of the negro races were discussed at the Pan-African Congress which opened at the Central Hall, Westminster, last week.

Dr. Alcindor, the president, said that there was a widespread idea that Governments were the enemies of the African race. His opinion was that that was not so. The enemies of the African race were very often the Africans themselves, who lacked character, education, and cohesion. Discussing the question of segregation in West Africa, Dr. Olaribighe said that Englishmen coming to Africa sometimes seemed to sink every good quality of their race in the Bay of Biscay on the way over. It was in an attempt to re-establish their prestige that these efforts were being made to bring about segregation, so that the white man might always be the master of the white races.

Dealing with lynching in America, Mr. White said that during the past four years he had investigated thirty-six cases of lynching in America. There was an increase in the brutality of these crimes owing, he believed, to the idea that the coloured man was to be feared, since 400,000 of them had served in the Army, and many of them had learnt how to fight.

For Pan African Congress

WOOLGAR & ROBERTS'

PRESS CUTTING,

PRINTING & ADVERTISING AGENCY,

12, 13, 14, RED LION COURT,

169, FLEET STREET, LONDON, E.C. 4.

TELEPHONE: 810 CENTRAL.

Cutting from

NEWCASTLE CHRONICLE

Newcastle

Date 6 Sept 1921

1921

England

COLOURED MEN'S CONGRESS.

Co-operation With Whites Preferred to Extremism.

PARIS, Monday.

The Coloured Men's Congress in Paris has rejected extremist action. M. Diagne, the deputy for Senegal, who presided, was accompanied by M. Candace, a deputy of Guadeloupe.

Some of the speakers urged a general return to Africa of all coloured people, to labour there alone for the development of their civilisation.

The Chairman, with the deputy, M. Candace, and other leaders, opposed extremist ideas in favour of a moderate course of action, in collaboration with white peoples.

The congress appointed a committee this evening to consider a proposal by M. Bellegarde, the Haytian Minister to France, to create a department of the League of Nations to which coloured people could submit grievances.—Exchange.

Sept 6, 1921

D 65/13

L'Oeuvre, Paris
September 6, 1921

Le Congrès pan-africain

POLÉMIQUES ET RÉSOLUTIONS

Le congrès pan-africain a consacré à ses travaux toute la journée d'hier. Dans la matinée une réunion privée du conseil avait décidé la création d'un bureau permanent dont le siège serait à Paris.

La séance de l'après-midi débuta par une attaque véhémente de M. Alcandre contre M. Bitgilarat du Bois, secrétaire général, coupable d'avoir accusé de bolchevisme M. Marcus Garvey, le théoricien de « l'Afrique aux Africains ».

Mais M. du Bois se défend et précise le conflit :

— Je dis que, si M. Garvey prétend que c'est par la guerre qu'il faut résoudre la question noire, je ne suis pas de son avis. On le donne comme chef des noirs d'Amérique ! Mais il y a mille chefs de groupements noirs en Amérique. Vous ne les connaissez pas, voilà tout...

Et M. du Bois en désigne quelques-uns qui sont là dans la salle, tels que le Dr Williams, de Chicago, qui écrit des articles de sociologie et d'hygiène dans un journal lu par 200.000 noirs, et des chefs de groupements qui manient des millions d'hommes et de femmes de couleur.

M. Alcide Delmont, de la Ligue des Droits de l'Homme, déclara, aux applaudissements de l'assemblée, que la théorie de M. du Bois était celle du congrès lui-même. Et M. Diagne, président, déclara la discussion close.

M. Villius Gervais, représentant le peuple haïtien, fit alors un exposé historique des efforts et du développement des noirs de son pays. Il termina sa protestation émue en proposant au congrès la résolution suivante :

Le congrès pan-africain, après avoir entendu M. Villius Gervais, délégué de l'Union patriotique haïtienne, proteste, en signe de solidarité, contre toute ingérence et toute occupation illégale des Etats-Unis dans les affaires haïtiennes et aussi contre le système de coercition qui y est établi.

Le congrès émet le vœu de voir la République d'Haïti libre et indépendante rentrer, grâce à l'esprit de justice du gouvernement de Washington, dans l'intégralité de ses droits et promet moralement d'aider le peuple haïtien, dans la mesure des moyens dont il dispose, à atteindre ces fins.

MM. Frasier, au nom des noirs du Danemark, et dos Santos Pinto, représentant de la Ligue africaine portugaise, prirent également la parole.

40/56/12

West Africa
London, Oct 10, 921

LEADING ARTICLES.

THE PAN-AFRICAN CONGRESS.

THE report of our Special Correspondent at the London meetings of the Pan-African Congress, which appeared in WEST AFRICA last week, must have been read with mixed feelings by European and African readers. It cannot have been read by many without evoking the reflection that here is the beginning, perhaps more than the beginning, of a movement whose significance is almost world-wide and whose efforts will be not less considerable. It was an exchange of thoughts, a calling attention to grievances, by men and women of African descent, who are leading members of their various communities and whose support wise administrators will strive to gain and hold. To a point, the conference was politically irregular. If it presented to the British Government a resolution dealing, let us say, with British West Africa, it would probably be told, no doubt rightly, that a gathering not wholly British had no *locus standi* in a matter which is British. The meeting was as well aware of that fact as any Government is. Nevertheless, the fact that so many people could gather, at great expense, from remote places, and disregarding the point that they are nationals of this Power or that, could unite on the vital matter of common grievances alleged to be suffered solely on account of race, and could speak with such a sense of sincerity and responsibility, is a fact which cannot lightly be passed over. We make no pretence of agreeing with everything in the speeches and resolutions. Probably no single member of the gathering differs from us on that point. But, on the whole, the speakers impress one with a sense of their earnestness, their willingness to abide the issue if given equality of opportunity, and their resolve to work for civic and political freedom within the limits of the Constitutions of their countries. Dr. Du Bois apparently thought it worth while to deny the existence of any connection between the Congress and the Soviet rulers of Russia. Surely nobody who knows Africans and the fondness they, with Britons, have for property and a bank balance and comfort needed such a denial; but if anybody else had any questioning, it ought to have been removed by the almost passionate admiration expressed by the Congress for the mortal foe of Soviet Russia, namely, individualist, property-loving, thrifty France.

This reminds us of a couple of declarations by the Congress which must have perplexed many. In one paragraph of the manifesto addressed by the Congress to the public opinion of the world we are told that:—

> France alone of the great Colonial Powers has sought to place her cultured black citizens on a plane of absolute legal and social equality with her white, and given them representation in her highest Legislature. In her Colonies she has a widespread but still imperfect system of State education. This splendid beginning must be completed by widening the political bases of her Native Government, by restoring to her indigenes the ownership of the soil, by protecting Native labour against the aggression of established capital, and by compelling no man, black or white, to be a soldier unless the country gives him a voice in his own government.

Now, just turn the latter part of that paragraph round, from an addendum, a rider, into a positive indictment: "France has taken the land from the indigenous races, exposes Native labour to the aggression of established capital, and compels black men without voice in their own Government to be French soldiers." How formidable it sounds, and is! Yet for the sake of the state of things alluded to in the first part the rest is tolerated. What is the explanation? Is it that it is not enough to give people benefits, however substantial, if they are not what they want, and that people do not mind enduring disadvantages if everybody is on the same civic footing? Was an English-descended writer near the heart of truth when he said that what matters is "not what we give, but what we share"? Now take the paragraph relating to Britain and her non-European peoples:—

> England, with all her *Pax Britannica*, her courts of justice, established commerce, and a certain apparent but unreal recognition of Native law and customs, has nevertheless systematically fostered ignorance among the Natives, has enslaved them, and is still enslaving some of them, has usually declined even to try to train black and brown men in real self-government, to recognize black folk as civilized, or to grant to coloured Colonies those rights of self-government which it freely gives to white men.

Those words will rankle with many Britons, not because Britons mind hard knocks, but because they will be unable to square them with their motives and what they believe to be the facts. Are British courts of justice ruled by race considerations? What was said at the Congress about the Nigerian land case does not suggest it. Is our recognition of Native law and custom unreal? There is no more uncompromising critic of British Governments than Colonel Wedgwood, yet in the House of Commons the other week he paid British administration in Northern Nigeria the highest tribute he could offer. We no longer tolerate slave-dealing, and if there are still in British Dependencies relics of domestic slavery, British people themselves are unconnected with the system, and it is left because it is the least of the hardships which the servants concerned would have to bear. As to fostering ignorance, the usual charge is the opposite, namely, that in India we have too faithfully carried out Macaulay's policy, and in Africa that of men who thought much as he did, and have paid too-devoted service to book-education, while neglecting the hand-education which should go with it. (We rejoice to think that in British West Africa, the Gold Coast especially, a move is being made in this direction.) It is true to say

For Pan Africa Congress
WOOLGAR & ROBERTS'
PRESS CUTTING,
PRINTING & ADVERTISING AGENCY,
12, 13, 14, RED LION COURT,
169, FLEET STREET, LONDON, E.C. 4.
TELEPHONE: 810 CENTRAL.

Cutting from

DAILY HERALD

Gough Square, E.C.

Date 6 - 9 - 1921

English

BLACK AND WHITE EQUALITY

The Pan-Negro Congress, in Paris, considered the resolution of the Pan-Negro Congress in America on the policy of Africa for the Africans, and passed a resolution declaring that its object was to obtain recognition of equality of races, but without violence.

Sept 6, 1921

10/58/74

that self-government has been given to "white" Colonies and not to "coloured" (we are using the Congress's own descriptions), but has the difference been *because* the one set of people were "white" and the other non-white, or because the one set had shown more fitness to govern than the other? If the difference has been due to prejudice alone we can tell the Congress of two things that will remove the prejudice—for the British people, though conservative by instinct and strong in their prejudices, are teachable, and they always admit facts. First, let India show that it can govern itself. It has its opportunity at last. Second, let Abyssinia, Liberia, Hayti and San Domingo, upon the continued independence of which the Congress laid stress, show the world that they can not only exist (the lowliest organisms can do that), but register progress. We may be told that such countries have never had much of a chance given them by "white" capital, and we agree, particularly as regards Liberia, the whole of whose indebtedness does not equal the yearly turnover of a Mincing Lane private firm of good standing. To say this is not to blame "white" capital, however. The first business of the "white" capitalist is that of the "black" capitalist (again we use the Congress's own colour-descriptions), namely, not to act as an earthly Providence, but to put his money where he believes it is safe and likely to come back to him with something added. But there are many thousands of Africans and Afro-Americans with good bank balances. Why not back Liberian loans, say, with their money, and then, if Liberia "makes good," they will have an argument which the world will listen to with attention and respect?

All the same, while we have no intention of going in sackcloth and ashes for laying a certain stress upon the material-result test, a rough-and-ready but not unimportant test, we recognize that it is not the only test, and that it is perhaps the last test which the weaker race will apply. We see that the new regime in India and the spirit of the time, due to the more general spread of reading, entail upon British administration in the Dependencies new tasks and perhaps a new outlook. We do not believe that increased sympathy will mean less efficiency, but if it does mean that we must have it all the same. This is brought home to one by reading the references to segregation. One of our deep doubts as to that policy has always been, apart from our instinctive dislike of anything capable of, though not meant to, hurt the social susceptibilities of our African fellow-subjects, as to whether it is not scientifically unsound, a species of medical Protection. The doctor is like the rest of us. He prefers the way of least resistance. Give him Protection and he becomes unenterprising. If we tell the doctors, in effect, that their main job is to look after Europeans within segregated areas—and *ex-hypothesi* there are to be no Africans there—they will do it, and the great work, which will use up many generations of medical heroes, the work of making the vast areas of Africa comparatively healthy, will be proportionately neglected. But whether we are right or wrong on that vital point, and even if the segregationists were as exact with their data as they are so far sloppy and one-sided, we have no doubt whatever, after weighing what was said at this meeting, that segregation is not practical politics. Even if it could be shown, and it has not been shown, that it is the only way of conserving European health in Africa longer, the answer is that the price that would have to be paid is too high, and that people who fear to face life in unsegregated Africa had better earn their living elsewhere. We have no longer any doubt that, so far as British West Africa is concerned, the thing to do with segregation is to scrap it, and accept the position laid down with impregnable good sense in the *Times* a few days ago by Mr. Wallis, the late Chief Secretary of the Uganda Protectorate, that the proposal to segregate on account of nationality is absurd. These are not days for playing with administrative absurdities.

THE GOLD COAST TRADE REPORT FOR 1920.

WE have received a copy of the annual trade report of the Gold Coast for 1920, prepared by Captain J. M. Reid, Comptroller of Customs, and published as a supplementary *Gazette*.

The report shows that the Customs revenue for 1920 amounted to the record figure of £2,295,030, a net increase over 1919 of £617,979, principally due to increases in the import duties on *ad valorem* goods and parcels post and the export duties on cocoa. The Comptroller states that the high cost of articles subject

HENRY
ROMEIKE, Inc.
(ORIGINAL)
106-110 SEVENTH AVE.
NEW YORK
ESTABLISHED 1881
From
TIMES SEP 8 1921
New York City

DENOUNCE OUR HAITI POLICY

Pan-African Delegates Pass a Unanimous Protest Against It.

PARIS, Sept. 5.—The Pan-African Congress today unanimously adopted a number of resolutions, notably one by Delegate Gervais of Haiti, protesting against American troops occupying Haiti. Another resolution laid claim for equality for the black race among other races.

Thirty American delegates, headed by Dr. W. E. Burghardt Du Bois of New York, repudiated the plan of Marcus Garvey, "Provisional President of Africa," of "Africa for the Africans."

Dr. Du Bois said:

"The colored American cannot withstand the African climate. We cannot oust the Europeans and do not desire to do so."

It was decided that Garvey should be heard at another session of the congress, so that it might be able to "adopt a just and equitable attitude toward him."

It was decided that the next plenary congress should be held in 1923. The time and place for the meeting is to be fixed by the Permanent Council.

HENRY
ROMEIKE, Inc.
(ORIGINAL)
106-110 SEVENTH AVE.
NEW YORK
Established 1881
FROM SEP 8 1921
TRIBUNE,
New York City

Garvey Plan for Colored State Repudiated by U. S. Delegates

PARIS, Sept. 5.—Thirty American colored men and women, delegates to the Pan-African Congress in session here to-day, headed by Dr. W. E. Burghardt Du Bois, of New York, repudiated the plan of Marcus Garvey, provisional president of Africa, of "Africa for the Africans."

Dr. Du Bois said: "The colored American cannot withstand the African climate. We cannot oust the Europeans and do not desire to do so."

Mon Hansel.
Please translate

Les commissaires des sections ne pourraient-ils prendre des mesures?

DANS LE NOIR

Les adhérents du récent congrès pan-nègre ne formait évidemment pas une bande de conspirateurs, mais rien ne nous empêchera de dire que le mouvement auquel ils participent a des dessous suspects ; rien, pas même l'aimable lettre par laquelle M. Dubois, secrétaire général et organisateur des congrès noirs, nous demande de dissocier la cause noire des menées allemandes et bolchéviques.

Ce n'est pas à nous qu'il appartient de détruire des apparences funestes à une cause pour laquelle notre honorable correspondant dépense tant d'intelligence et de générosité. Tant qu'on s'en tient au programme de la «National Association for the advancement of Colored People», il n'y a rien que de très juste et de très digne : la civilisation des hommes de couleur est une œuvre à laquelle l'Europe se dévoue — parfois sans profit — depuis de nombreuses années. Le malheur, c'est que de nombreux et dangereux agitateurs se manifestent dans les congrès noirs ; c'est que ces agitateurs travaillent, en dehors des congrès, à une tâche qui n'est pas précisément celle que s'est assignée l' « Association » ; c'est que des mouvements suspects observés au Congo belge et au Congo français ont précisément leur origine à Monrovia, qui est la mecque des hommes de couleur; c'est que des propagandistes hostiles aux blancs travaillent, à l'ombre des congrès noirs et de l' « Association » et avec de l'argent qui ne vient certainement pas de la dite « Association », précisément au moment où l'Allemagne conduit sur tous les terrains la préparation de la revanche et où les bolchéviques inscrivent à leur programme l'agitation des colonies. Et tandis que l' « Association » ne parle que de l' « advancement of colored people », le congrès noir n'hésite pas à s'intituler « pan-african congress », ce qui est tout un programme...

Si M. Dubois s'étonne de voir un journal belge — ce n'est pas le seul — faire des réserves, c'est qu'il ne peut concevoir comme nous, à cause de la distance et de sa nationalité américaine, le devoir de mettre le public belge au courant de ce qu'il doit savoir. Et s'il a pris l'invitation de MM. Lafontaine et Otlet pour une invitation faite au nom de la Belgique, c'est une imagination que la distance excuse également.

La Nepture du 6 Septembre 1921
Anvers

L'EXPULSION DE CINEY

Un brave qui a fait ses preuves en matière

THE BELGIAN CONGO.

OUR BRUSSELS LETTER.

(From Our Special Correspondent.)

BRUSSELS, September 6.

African World
London - Sept 10, 1921

The Pan-Negro Congress.

On Wednesday, Thursday, and Friday last the Pan-Negro Congress held here its meetings, commenced in London a few days before and concluded yesterday in Paris.

As to the full report it would trespass the space at my disposal, I will therefore report two items.

How the Pan-Negro Leaders View Our Administration.

Professor B. Du Bois, the clever mulatto gentleman who is the general secretary of the Congress, and who was also the leader of the American delegation, expressed himself rather favourably on the condition of the natives in our colony.

In his report to the Congress on the negroes' conditions all over the world, he states that "in the Belgian Congo the natives enjoy no political rights, and there the economic oppression is still great—even, very great. However, Belgium has a colonial program, which we hope to see shortly materialised."

The official French translation of this document is more favourable to our rule in the Congo. Indeed, its conclusion is, verbatim, the following: "Mr. Franck's programme is an admirable one, and is in agreement with ours: the collaboration of the races."

This was also confirmed to me by Mr. Panda Farnana, the leader of our Congolese staying in Belgium (Mr. Panda Farnana is the coloured gentleman referred to in my letter of August 23), and who, before the Congress and in company of Mr. Du Bois, called upon Mr. Franck, our Colonial Minister, and upon Lieut.-General Gillain, the famous leader of our Colonials, to make clear they had nothing to do with Mr. Marcus Garvey, and their own desire to exchange views.

The London Declaration.

The declaration voted by the Pan-Negro Congress in London was, by surprise, submitted to the Brussels Congress by Mr. Du Bois, its secretary.

Mr. Diagne, the Senegal Negro who is a member of the French Parliament and a former High Commissioner of that colony, refused categorically to submit the motion to the vote of the Congress, on account of its Communist theories, adding, quite rightly, that the Negro race belongs to no party.

The American and British delegates insisted upon a vote, which Mr. Diagne strenuously opposed, backed by the Ethiopian delegate (Dr. Vitolien, another wonderful Negro), by the Portuguese delegates (Mr. José de Magalhaes and Mr. Nicola de Santos, two highly-cultured mulattoes, both members of the Portuguese Parliament, the first one a professor at the Lisbon School of Tropical Medicine, and the second one a San Thomé planter), and by General Sorela (Spanish), and Major Vervloet (Belgian).

The Methodist Bishop of Baltimore, the Rev. Hurst, a jolly good fellow, vainly tried to make peace between his fellow countrymen and the British delegates on one side, and Mr. Diagne and his supporters on the other one, in proposing that the London declaration be referred to a special committee, which should examine it before submitting it to the Paris Congress. This proposal, though accepted by Mr. Diagne and his friends, failed to restore peace.

The reason of these strenuous American and British efforts to have the London declaration endorsed by the Brussels Congress was, unquestionably, "the resentment at the manner of treatment by the ruling white races"—to quote an expression in your last week's "Impressions of the Meetings at Westminster"—a resentment frequently ventilated during the Congress, and notably by Mr. Du Bois.

After a some three hours' fierce struggle concerning the refusal by Mr. Diagne (chairman of the Congress) to submit the London declaration to a vote of Congress, this distinguished Senegalese proposed the vote of the Otlet (Belgian) and of the de Magalhaes (Portuguese) motions, motions asking the creation in each colonial nation of an institution of scientific searches concerning the development of the negroes, institutes of which the works should be centralised by an international body.

These motions voted by Mr. Diagne and his supporters were proclaimed by him adopted by the Congress, whilst, in fact, this was not the case, the American and British negroes (the majority of the Congress) not having voted for it. Therefore they protested vehemently against these deeds, but in vain, as Mr. Diagne, chairman of the Congress, proclaimed it closed.

This, justly, provoked further vehement protests from the American and British negroes, who then broke up with Mr. Diagne. Towards the end of the Congress, Mr. Du Bois had already left the bureau of the Congress. This gross lack of fair play from the side of Mr. Diagne did much to surprise and pain his friends, both white and coloured, as his only excuse for acting as he did was his wish to avoid the London declaration being endorsed by Brussels, as such an endorsement should unquestionably have taken away from the negroes' cause the sympathy it was and is enjoying.

J. ROUSSEAUX.

CONGO NEWS.

The Pan-Negro Congress.

The above opened on Wednesday last in Brussels, and we must admit that its preliminary sitting was an agreeable surprise: its organisers are not the xenophobes they were imagined to be, but merely brothers of a dusky hue of skin, eager to be taught and helped forward by us, as much for our interest as for theirs, for as Mr. Senator La Fontaine justly observed, "it would be most unfortunate to have in Africa 250 to 300 million negroes without the benefits of civilisation, who would be ignorantly led astray by evil intentioned demagogues." As the different speakers insisted, we have a duty to render towards them in simple justice; we asked the negroes to help us in the Great War, and they, without any personal interests, did so, and how nobly history will witness. We have, therefore, a right to accede to their demands for assistance against diseases which decimates them, and to instruct and civilise the races to the utmost of our capability. "Send us," they say, "medical men, missionaries, and engineers."

On hearing these coloured spokesmen, one is astonished at the degree of civilisation to which they have already attained. M. Diagne, representing Senegal in the French Chamber of Deputies, is a man of the highest culture and of great eloquence, who pleads with ability for the rights of his people. The Congress disassociated itself entirely with the principles of Mr. Marcus Garvey, the American Pan-Negro. "Between our theories and his own," M. Diagne remarked, "there is the same difference as between night and day."

The colour question was ridiculed as being unworthy of discussion: all races, whatever the tint of their skin, are capable of reaching the highest degree of civilisation, as evidenced by ancient Egypt; an Ethiopian doctor, M. Vitalian, traced back his country's history to twenty-six centuries.

There was but one discordant note struck. It was when a negro doctor, formerly a Portuguese Deputy, declared that if the white man did not help his coloured brother to rise, that rise they nevertheless would, without him, and in spite of him.

Mr. Panda Farnana, a Congolese negro, hoped to see his race admitted to the League of Nations. M. Nicola de Santos Pinto spoke of the progress of the coloured people of San Tomé, and Mme. Curtiss, widow of an American Minister to Liberia, referred to the loyalty of Liberia to the Allies and the bombardment of Monrovia as a consequence.

A tribute of homage was rendered to the great work of the late King Leopold in the Congo.

The objects of the Congress can be summed up in brief words: "Help us to save and civilise our brethren." It is a demand to which a deaf ear cannot be turned, the reply to which is a question of honour and duty. And our own interest is involved.—(By J. Rousseaux, in the "Echo de la Bourse.")

OPINIONS DE PROVINCE

C'est une juste idée des devoirs de sa charge, autant qu'une exacte prévision des futurs avantages que la France peut retirer de son empire noir, qui a décidé notre ministre des colonies à s'embarquer pour l'Afrique occidentale. Pour la mise en pleine valeur de ces riches territoires, rien ne vaut l'œil du maître et sa présence réelle. Et il serait à souhaiter que chacun de nos ministres suivît par moments l'exemple de M. Sarraut, en allant faire un petit tour dans ses propres domaines, le ministre de la guerre dans ses casernes, celui de l'instruction publique dans ses lycées, voire celui de l'hygiène dans les diverses canalisations de nos villes de province, qui doivent assurer la santé de leurs habitants et souvent ne font que leur fournir une plus grande abondance de microbes. On est heureux, par surcroit, de constater qu'il y a dans notre gouvernement au moins quelqu'un — et nous espérons qu'on peut compter ici autrement que par l'unité simple — qui ne se laisse pas tout entier absorber par les soucis de la politique du jour et ses multiples déceptions, et tâche à orienter le pays vers la politique plus féconde de demain. La politique coloniale, pourvu qu'elle ne soit pas bornée aux plus proches et étroits horizons, qu'elle soit inspirée par des principes à la fois positifs et larges, et surtout poursuivie sur place avec persévérance par des hommes compétents, de haute tenue intellectuelle et, il faut ajouter, morale, au lieu d'être confiée, ainsi qu'il n'est que trop souvent arrivé, à M. N'importe Qui, dont on débarrasse le sol de la métropole en l'envoyant aux colonies, cette politique, que préconise notre actuel ministre, peut, en effet, à une échéance de quelques années, contribuer merveilleusement à la prospérité de la France. En Afrique, en particulier, il y a pour nous, si nous savons la dégager et la faire jaillir par notre travail, une source de richesses qui nous dédommageront pour une grande part de nos récentes et immenses pertes économiques. Ce travail est, du reste, commencé, et l'action du ministre ne tend qu'à le mieux ordonner, à l'organiser, à lui procurer des facilités nouvelles, à le faire plus intense. C'est très bien. Mais M. Sarraut a-t-il emporté dans ses papiers, en même temps que des devis de routes, de chemins de fer, de ports, et des programmes de commerce et de cultures, les vœux récents du congrès panafricain?

Ce congrès, qui a réuni quelques nègres d'élite, résolus à prendre en main les intérêts de leur race, n'a pas fait un grand bruit dans le monde. On est trop occupé en ce moment par les faits et gestes des Irlandais, des Bavarois, des Grecs, des Hongrois, et qui sais-je encore? Par les querelles et les batailles qui sévissent dans la moitié de l'Europe et tiennent en inquiétude l'autre moitié, sans parler des préoccupations trop légitimes qu'éveille dans les esprits un peu avertis l'opposition des intérêts, à travers le Pacifique, de l'Amérique, du Japon, de la Chine, de l'Australie, et à travers tous les océans, de l'Angleterre et des Etats-Unis, pour avoir prêté une oreille attentive aux revendications des noirs? Ceux-ci ne sont pas une quantité présentement négligeable, et si, après le péril jaune, dont on nous a d longtemps prédit la gravité et inspiré crainte, il doit y avoir un péril noir, il n'e pense-t-on, que pour plus tard, et à chaq jour suffit sa peine. Cependant, il faudrait pren dre garde qu'ils sont là-bas à peu près la seul main-d'œuvre possible, et qu'à défaut de toute autre considération de devoir humanitaire, notre intérêt évident est de nous concilier leur bonne volonté, en faisant droit à leurs justes réclamations. Or, il y a parmi eux déjà des mécontents, des exaltés, et même des entraîneurs révolutionnaires. L' « Afrique aux Africains » est un mot d'ordre qui est entendu jusqu'aux sauvages Pahouins dans les forêts profondes du Congo, et nous avons tant parlé entre nous du droit des peuples à disposer d'eux-mêmes que beaucoup de nègres, prenant pour argent comptant, avec une belle candeur, cette admirable formule qui ne nous sert le plus souvent à nous-mêmes, blancs de toutes nationalités, quand nous sommes sur le point de perpétrer quelque odieux déni de justice, qu'à nous « sauver la face », font le rêve de leur entière libération et disent tout haut qu'il faut jeter les Européens à la mer. Ce sont là sans doute, et pour longtemps, d'impraticables projets, mais dont des tentatives partielles de mise à exécution peuvent pourtant susciter de sérieux dangers et faire couler bien inutilement le sang. Ces « extrémistes » noirs ont d'ailleurs eu le dessous dans le congrès panafricain. Ce sont les revendications des sages qu'il faut étudier.

Comme il était naturel, ils se sont tournés vers la Société des nations et lui ont demandé de créer dans son sein une organisation permanente chargée de travailler à la libération du peuple noir et fondée sur le principe de l'égalité des races. La Société des nations ne pourra faire autrement que de leur donner un semblant de satisfaction en instituant quelque commission à laquelle sera renvoyée l'étude de la question. Mais elle sera aussi empêchée par les préjugés de beaucoup de proclamer l'égalité des races que l'a été la conférence de la paix lorsque le président Wilson se refusa énergiquement à la reconnaître, sur la proposition du Japon. Le chemin sera long pour les nègres de la Société des nations à la libération, même modeste, dont ils ont élaboré le programme dans leur congrès. Mais rien ne s'oppose à ce que nous, Français, nous mettions immédiatement en pratique dans nos propres colonies certains articles du moins de ce programme. Il en est un, d'abord, auquel nous n'avons rien à objecter, puisque nous l'avons adopté depuis tant d'années : « la reconnaissance des hommes civilisés comme hommes civilisés, quelle que soit leur race ou leur couleur ». Les nègres instruits, cultivés, policés acquièrent peu à peu en France les mêmes droits que les autres Français. Ce n'est pas chez nous que l'on s'écarte d'un nègre comme d'un objet d'horreur, et même nous parlons constamment entre nous des « bons nègres », par où nous reconnaissons, non l'identité des races, ce qui serait, à proprement dire, une absurdité, mais les qualités particulières et réelles de la race noire.

Pour ceux qui ne sont pas
pour les collectivités noire
congrès demande des institu
propriées et progressivement
développement, des œuvres d'as
prévoyance sociales, et l'organisati
seignement pour les indigènes, qu
être seulement le tort de vouloir obli
l'obligation scolaire, même chez nous
pas produit les résultats qu'on en atte
et la restitution progressive aux noirs
de la terre et de ses produits naturels.
faisant à ces légitimes désirs, la Fra
seulement gagnera de plus en plus la
thie et la reconnaissance des quelqu
cinq millions de noirs qui sont sous
dance, mais encore elle ne fera que réali
complètement ses propres principes co
et poursuivre de plus près l'accomplissem
beau rêve humanitaire qui, depuis la
tion, et même avant, obsède son cœur.

Le congrès noir a enfin revendiqué
pect de l'art indigène, la liberté pour le
de conserver leur religion et leurs
mes sociales. C'est ici sans doute
avons à écouter avec la plus grande
ce qu'ils nous disent, et aussi à
mea culpa. Car, comme tous les
n'avons que trop souvent méprisé
intellectuelle et sociale des noirs, et
élever, à main forte et à bras tendu,
nous considérions comme leur grossi
mitive barbarie à notre civilisation,
nous, seule bonne. Sans doute, en thé
n'avions pas tout à fait tort. Mais d'
on réussit mal en violentant la mental
tradition d'une race, et la contrainte, m
rement morale, va presque toujours
fin du but qu'elle s'est proposé. S'
identité des races, il faut donc
que chacune d'elles se fasse le gen
lisation pour lequel de nature elle
La question de la liberté religieuse est
ticulièrement grave en Afrique. La m
encore fétichiste; il est des noirs qu
brassé l'islam, il en est d'autres q
convertis au christianisme, les u
forme catholique, les autres, plus
encore peut-être, sous sa forme
Nous n'avons pas su toujours teni
égale entre ces diverses religions, e
politique aux débats des théologies
dire, nous avons quelquefois fav
nœuvres et les usurpations de noir
elles au détriment des autres. Ét
sont plus religieux que nous, o
procédés tyranniques [illegible] découv
[illegible] irrit
[illegible]
[illegible]
[illegible]

see an end to this period of ...

x x x

A Pan-African Congress has been sitting in London and included many leading Africans and African-descended people from all parts of the world. Many subjects of present-day importance were discussed, notably the colour bar, segregation, and land tenure. The first speaker was Dr Alcindor, the new chairman of the African Progress Union, who described himself as a humble member of the African community in London. Dr W. E. B. Du Bois, the American leader and secretary of the Congress, followed and in an impressive speech outlined the grievances of coloured races that constituted a world problem. Mr Peter Thomas, of Lagos' dedicated his remarks to the separating of the races, and Dr J. Olaribigbe also spoke on segregation. The Rev. W. Mark, of Sierra Leone, dealt with land tenure in Nigeria and Sierra Leone, and Mr. L. B. Augusto, speaking on the same subject, appealed for help in restoring the political status in Nigeria. Mr W. F. Hutchison, of the Gold Coast, described the rights of Natives to the soil, while Mr. Eldred Taylor, who supported present Gold Coast Administration, urged that education was necessary for the securing equality of opportunity. Among those also present at the Congress were Colonel Beckles Willson, of the Gold Coast, and Captain Fitzpatrick, of Nigeria.

x x x

Owing to the continuance of the fine weather, the holiday season this year has been extended into this month and no doubt the Coal Strike has accounted for many persons deferring their vacations till this month of the year. London still seems very empty and many business houses are not yet in full swing again. Perhaps the time is hardly yet propitious for extending operations, and in the absence of any big movements it is satisfactory to note that the

1921

4d 5E 42

THE BELGIAN CONGO.

OUR BRUSSELS LETTER.

(From Our Special Correspondent.)

Brussels, October 5.

A Reply to Dr. Du Bois.

In the "Special West African Monthly Supplement" issued with the latest copy of The African World, I read the following, apropos the Pan-African Congress: "To Belgium Dr. Du Bois gives credit for abolishing the old abuses of the Leopoldian régime, but she is condemned for her inadequate system of education and for the lack of any provision for their (the natives) political education."

After this, the author of the article quotes the following statement by Dr. Du Bois at the London Congress, apropos Belgium: "Her colonial policy is still mainly dominated by the banks and great corporations, who are determined to exploit the Congo, rather than to civilise it," and he (The African World contributor) adds: "Our Belgian friends will have a reply to this assertion."

Well, I will answer this statement.

First, I would like to point out that, as far as I remember rightly, the above statements were not made here at the Brussels sitting of the Congress.

I wish to point this out, as otherwise you might think that my letters lack in impartiality due to the subject.

Education in the Congo.

Dr. Du Bois evidently thinks that our system of education is inadequate.

I agree that Mr. Paul Panda Farnana, who, as chairman of the Union Congolaise (the club of the Congo natives staying in this country) has not reached the intellectual development attained by Dr. Du Bois (the enlightened leader of the American delegation), by Mr. Diagne (representing the French African negroes), Messrs. de Magalhaes and De Santos, representing the Portuguese negro delegates, and Dr. Vitolien, the Ethiopian delegate (to quote only the leader of the delegations at the Brussels' Congress), but I would like to remind Dr. Du Bois that Belgium has not been settled in the Congo as long as the other colonial Powers have been settled in their own colonies. Consequently, it cannot be expected that her black citizens should be as educated as negroes from older colonies and countries.

If, now, I take the "Report on the Congo in 1919" (the latest report presented by Mr. Franck to the Belgian Parliament), I read the following:—

"Concerning education, the results obtained are, generally, satisfactory, and one may state (taking into account the numerous primar schools maintained by the numerous missionary stations) that, in the Belgian Congo, education is being given to a greater number of natives than in most of the other African colonies, where the missionaries are far less numerous."

Last year there were already 139 main stations and some 500 auxiliary stations maintained by the Roman Catholic missionaries. I have no returns concerning the Protestant missionaries, which are chiefly supported by foreign financial contributors.

It may be thought that Mr. Franck delivered this statement a little too indefinitely, but those who are personally acquainted with Mr. Franck, viz., all those who know how closely he studies what all other colonial nations do, may be certain that if Mr. Franck stated what he did, it was only done after the due comparisons had been made.

I know that Mr. Franck does not consider that the conditions in the Congo are absolutely perfect. Indeed, after having alluded to the importance of the credits for education and of those to support the missions (Protestant as well as Roman Catholic), he adds: "We ought, however, to make a greater effort in order to be able to give to a larger number of natives low situations in the administration and at our commercial or industrial companies."

Further, and as I informed you a fortnight ago, Mr. Franck at his latest Press reception delivered the following statement:—"We are unwilling to educate the native as a white man; we only want to give him a strong professional or technical education, suitable to the country in which he is living."

The Natives' Political Education.

Even if we are ruling the Congo natives through their own chiefs, we do not intend to import Parliamentarism into the Congo. Consequently we do not see any reasons why we should give the native a political education.

The Banks, the Great Corporations, and the Congo.

Then, according to Dr. Du Bois, our "colonial policy is still mainly dominated by the banks and the big corporations, who are determined to exploit the Congo rather than to civilise it."

Well, to tell you the plain truth, if our colonial policy was really mainly dominated by the banks and the big corporations, Mr. Franck would no longer be our Colonial Minister. Not because they would not agree with his native policy (which is endorsed by everyone here), but simply because our business men reproach, and reproach openly, Mr. Franck for his lack of decision. His programme is considered by everyone as wonderful, but nearly everyone is displeased because he cannot decide himself to materialise it.

The accusation of Dr. Du Bois must be considered an unfounded charge.

The Société Générale being our biggest bank, and the one with the largest interests in our Colony, and Dr. Du Bois being an American, I will reply to his accusation by asking him to read "An African Adventure," by Isaac F. Marcosson, of the Philadelphia "Saturday Evening Post" (John Lane Cy., Publishers, New York). In this interesting account of an extensive journey through the Congo, last year, Mr. Marcosson reports (page 269) his visit to the Kassa diamond fields, worked by the Forminière, a Belgian-American company, of which half the capital is owned by the Société Générale: "More than 12,000 natives are employed throughout the Congo area alone, and nowhere have I seen a more contented lot of blacks." Mr. Marcosson visited also the South African Union and Rhodesia.

As Dr. Du Bois could retort that this situation results from the American interest in the Forminière, I will quote another example, this of an exclusively Belgian company, the Katanga Railway Co.

In its report submitted to the yesterday's shareholders' annual meeting I read the following:—

"The general management has endeavoured with full success to obtain the formation and the instruction of native agents. To attain this aim the artisans' school will still be further developed. A new school will be created to form native clerks for the working of the line. As to the construction and as to the upkeep of the line, natives are still being educated to become chiefs of gangs."

A certain Mr. Brown, a South African Labour agitator, last year went to Katanga to induce a strike for the sake of the colour bar principle. He succeeded in causing a strike, but the Government expelled him, and both the Union Minière (controlled by the Société Générale) and the Katanga Railway Co. (practically entirely owned by the Société Générale) hold good, and now the colour bar is no longer considered in the Congo.

I think that this hasty answer to Dr. Du Bois will convince the world that our rule in the Congo is not such a bad one. Besides, let us remember that here at Brussels Dr. Du Bois stated the following about it:—"In the Belgian Congo the natives enjoy no political right, and there the economic oppression is still great, even very great. However, Belgium has a colonial programme which we hope to see shortly materialised."

Mr. Franck Visits His Former Prison.

"Neptune" (Antwerp) reports that on Monday last Mr. Franck visited at the Bonn prison the small cell in which the Germans imprisoned him three years ago. "Neptune" adds that the officer in charge of the prison was on that day just as humble as arrogant during the former sojourn of the distinguished Belgian visitor. The cell occupied by Mr. Franck is only a few square feet in extent, and was exclusively lighted and ventilated by a small garret window 8 ft. above the ground of the cell.

At the Miniere du Kassai.

In the first five months of the current year the production reached 3,235 carats. This production was obtained by means of a provisional plant, hand-worked. (For the whole year 1920—and the provisional working was started in January, 1920—the production reached 4,130 carats.)

By the end of May last beds containing over 300,000 carats had been developed. Out of the 10,000 capital shares of the Minière du Kassai 7,840 shares belong to the Kassai Co.

The Senguli Gold Fields.

Last year the Senguli gold fields produced 17 kilograms 074 of gold, against 17 kilograms 797 in 1919.

This poor production resulted from lack of native labour and from the difficulty to get food in this far-lying part of our N.E. Congo.

This year the conditions improved a little. Thus, the output of the eight first months has reached 21 kilograms 397.

Colonel Henry, who is prospecting the concession, has made some "interesting discoveries, of which the study will be pursued."

Though situated in the N.E. Congo, the Senguli gold fields belong to the Kassai Co.

J. Rousseaux.

THEIR BELGIAN MAJESTIES IN ALGIERS.

In spite of their desire to travel incognito, their Majesties the King and Queen of the Belgians were the object of an enthusiastic and spontaneous welcome from the populace, which meant to give good expression to its admiration for the conduct of King Albert and his consort during the war.

Conducted by Admiral Langier to the saloon of the Admiralty, they had a delightful reception. At five o'clock they passed, with their suite, to the Hotel Oriental, where rooms had been prepared, and en route had again to acknowledge the cries of "Long live the King and Queen, Long live Belgium," from the immense crowd lining the streets.

The stay of the Royal party may last twenty days or so, as visits to Constantine, Timgad, and Oran are intended. The simplicity of the Royal couple greatly impressed the hotel residents, with whom they mixed without any ceremony, taking their meals with them as though simple citizens.

The morning after their arrival, at an early hour, the King and Queen entered one of the Admiralty's boats and, entering the bay, dived into the water, proving themselves swimmers of the first class.

COLONIAL MOTORS "DROTT" FOR PALM OIL FUEL.

Type semi-Diesel (2 cycle), without valves, carburettor, or magneto.
Marvels of simplicity, strength and regularity.

Does not jam or get out of order.
Works equally well with Lamp Oil or "Mazout."

Types for Marine or Stationary use, from 5 to 120 H.P.:—

MOTOR TRAILERS
MOTOR PUMPS -
LOCOMOBILES -

"Drott" system for Palm Oil Fuel.
Rapid Delivery.

For all further particulars apply to:
COMPAGNIE GENERALE DU CONGO, 13, Rue du Congrès, BRUXELLES.
Sole General Concessionnaires for the Colonial Motor "Drott" for Palm Oil Fuel for the whole Continent of Africa.

HAUT-CONGO.—BELGIAN MERCHANT, forty years, énergetic, look for an interesting situation in the Haut-Congo (East African German, Katanga, etc.)—Reply to Box 215, African World Office, 801, Salisbury House, London Wall, E.C.2.

THE NIGER COMPANY, LIMITED

LONDON,
LIVERPOOL, MANCHESTER, NEW YORK, PARIS,
MARSEILLES, and ANTWERP.

MERCHANTS, SHIPOWNERS, TRANSPORT AGENTS AND MINING EXPERTS.

Principal Branches in NIGERIA:—
BURUTU, LAGOS, FORCADOS, PORT HARCOURT, ASSAY, OGUTA, ONITSHA, ATANI, IDAH, LOKOJA, LOKO, IBI, YOLA, BARO, ILORIN, JEBBA, MINNA, KADUNA, ZARIA, KANO, JOS.

Sole Commercial Agents
IN
NIGERIA AND BRITISH WEST AFRICA
FOR
Sir W. G. Armstrong, Whitworth & Co., Limited, ENGLAND.

EXPORTERS
of Everything for the Nigerian Trade.

Agents for :—
Dunlop Rubber Company.
Firestone Tire & Rubber Company.
Harley Davidson Motor Cycles.
Haig Whisky.
Heidsieck's Champagne.
Van der Tak's High Life Cigars.
Hardy Patent Pick Campany.
Jönköping's "Three Star Matches."
London Dye Manufacturing Co.
Nobel's Explosives Company.
Raleigh Bicycles.
Triumph Bicycles and Motor Cycles.
Vacuum Oil Company.
Van Heek's Blankets.
"Whippet" Motor Scooters.

Agents for the Principal Nigerian Mining Companies.

IMPORTERS
of all West African Products & Minerals.

NIGER RIVER TRANSPORT SERVICE.

Up-to-date Passenger and Cargo Steamers with Electric Light, Electric Fans and Mosquito-proof Cabins, ply regularly between BURUTU (Forcados) and BARO (Nigerian Railway Terminus), calling at the following intermediate ports:—ASSAY, ONITSHA (for Udi, Aba, Port Harcourt Line), IDAH, and LOKOJA.

Transport arranged on the BENUE RIVER between LOKOJA, IBI, YOLA, and GARUA.

For further information apply to:—
The Niger Company, Limited, Surrey House, Victoria Embankment, London, W.C.; *or*
The Niger Company, Limited, Burutu, Southern Province, Nigeria, West Africa.

[1921]

Le "Peuple"
Bruxelles, Belgique

VAUT DE L'OR

Boisson idéale

FOSCO

DÉPOT
E
Compte-C

En vente à la Coopérative

Chronique Coloniale

LE CONGRES DES NEGRES

Les nègres aussi vont avoir leur Congrès. Ne serait-ce que par instinct d'imitation, ils ne feraient qu'imiter les reveveurs de trams ou autres cheminots. Mais l'objet des délibérations doit pensons-nous dépasser le cadre des revendications purement professionnelles.

Il s'agit vraisemblablement de savoir si la race nègre doit rester assimilée aux peuples mineurs qui n'ont pas le droit d'emboucher un instrument dans le concert des nations.

C'est un parti qui se forme, un parti de couleur très caractéristique dont les adeptes auraient difficile de changer, même si, comme certains politiciens il leur prenait envie de tourner casaque.

Et pour tirer les choses au clair et se blanchir du reproche d'infériorité qui assombrit leurs idées, les congressistes vont voter des ordres du jour en mettant noir sur blanc.

Loin de nous l'idée de critiquer en quoi que ce soit la réunion de gens à quelque race qu'ils appartiennent et de quelque nuance que soit colorée leur épiderme, et nous ne pourrions nous associer aux broyeurs de noir qui souhaitent voir écraser le mouvement pan-nègre. Il faut toujours s'éclairer, surtout dans le noir.

Le congrès pan-africain aura lieu au Palais mondial les 31 août, 1 et 2 septembre et sera, affirme mon « frère noir » Panda, purement scientifique.

Des intellectuels de toutes les nationalités sont invités à y collaborer, étant donné que l'on étudiera les droits de la Race africaine en général.

Panda se plaint de ce que certains confrères refusent d'insérer des appels, ne voulant pas faire de réclame à ce congrès. Nous ne comprenons rien à cet ostrasisme.

Quant à M. Lloyd George il aurait déclaré lors de la première conférence Impériale de Londres devant les représentants de toutes les colonies, que dans sa politique extérieure, la grande Bretagne **ne se basera jamais sur la différence des races et des civilisations.**

Le congrès pan-africain aura pour mission, ai-je encore appris, de s'entendre une fois pour toutes sur le principe que la couleur ne doit avoir aucune importance pour les intellectuels des divers pays et climats.

Cela signifie-t-il que les intellectuels seuls auront voix au chapitre et que les « ruraux » seront laissés à leur condition inférieure? Ce ne serait en somme que la répétition de l'éternelle question des classes qui chez les êtres à face pâle est bien loin d'être résolue.

Si les peuples sont frères ce n'est que sous une formule très volatile.

La fraternité n'existe pas, la lutte pour l'existence divise les frères par l'égoïste indifférence dans laquelle on tient le sort de son prochain. La guerre n'a fait qu'accentuer ce jemenfoutisme qui veut que chacun tire son plan et n'assomme pas son voisin de doléances. Chacun pour soi, est actuellement la formule courante. Elle n'est pas très élégante, mais la sentimentalité n'existe plus : on s'assied dessus. Toutefois n'oublions pas que nos frères noirs ne sont nullement des êtres inutiles Bien souvent on fait appel à leurs services et si nous ne réclamons rien de leur cerveau parce que nous avons de l'esprit à revendre n'oublions pas que les bras sont indispensables à un corps bien constitué. Bien que traitant les noirs comme nos enfants montrons que notre qualité de tuteurs n'exclut pas le devoir d'écouter nos pupilles lorsqu'ils ont une doléance justifiée à faire valoir. Si le bonheur peut tenir en cela, donnons-y une suite « paternelle ».

Mais ne nous fâchons pas et n'écartons pas systématiquement les réclamations de nos grands enfants. Attendons et nous verrons par la suite s'il y a lieu d'approuver ou de critiquer les agissements de ceux pour les quels nous devons être des tuteurs magnanimes.

WILLY VAN CAUTEREN.

* * *

A Gaspard. — Quand la Commission pour la colonisation au Congo donnera signe de vie, votre candidature sera présentée.

(Même réponse pour tous nos autres correspondants).

The Pan-African Congress.

FOR some months past our Committee has been in communication with Dr. Du Bois and his Association in New York, first on the special subject of Negro Lynchings in America, and then as to the proposed holding of a conference of coloured men in Europe, which was ultimately fixed by them for the end of August in London, Brussels and Paris. Dr. Du Bois accepted the invitation of our Committee to confer privately with its members upon subjects of interest before the Congress met in London, and the informal conference was called in the Society's offices on August 27th, when Dr. Du Bois and Mr. White, of the New York Association, met a number of members of our Committee; representatives of the African Progress Union, including Dr. Alcindor and Mr. Broadhurst, were also present.

Sir Sydney Olivier presided, and suggested to the Africans certain resolutions on subjects to which the Society attached great importance, namely, the expropriation of African natives from their lands, and the provision by the Governments concerned, for the natives of Africa, of sufficient lands, with secure occupancy title. The dangers of forced labour were also brought forward, while a third resolution deprecated the increasing tendency to employ the African natives for military and other purposes before full rights of citizenship had been granted to them. Dr. Du Bois expressed his entire concurrence with the first two of the resolutions suggested, and explained the purpose of the Pan-African Congress, which was an attempt to get into touch with coloured groups in the different countries of the world. The negroes in different countries, separated by language and customs, do not know or understand one another at all, and the object of the Congress was to get the leaders of the coloured groups to come together and discuss common action in regard to the problems before the African race throughout the world.

In regard to the protest against the conscription of natives, especially by the French Government, Dr. Du Bois was not in entire agreement with the Society. His view was that the French policy of conscription of natives implied recognition of their citizenship; the French, he stated, had more closely approached the thought of the Africans as a part of their country, recognising the chiefs as part of the governing organisations.

Mr. White, of the New York Association for the Advancement of Coloured Peoples, spoke on the evils of lynching, stating that in the past 32 years more than 4,250 known lynchings by mobs have taken place in the United States. Since the war the lynchings have increased in number and in brutality. He believed this was due to the fact that 400,000 negroes having served in the great war, the whites regarded them as more formidable, and likely to be less docile and submissive. The Ku Klux Klan had encouraged the anti-negro movement, and Mr. White gave some terrible examples of the cruelties of recent lynchings. They desired to enlist the sympathy of the peoples of Europe against this evil, in order to bring public opinion to bear upon the United States to put a stop to it.

Friend, under the heading "Rhodesia: Natives on a Game Reserve," wherein reference is made to a report in the *Star* of a meeting of farmers to discuss the question of native squatters in the Sabie Game Reserve, and especially to the concluding statement, that "this report throws a very significant light, both on the attitude of white settlers in Rhodesia to the natives, especially when their labour is not available for the white man's purposes, and on the attitude of the Government to such complaints."

I am directed to inform you that the *Star* newspaper is published, not in Bulawayo as stated, but at Johannesburg, in the Transvaal Province of the Union of South Africa. The Sabie Game Reserve is not in Rhodesia, but in the Transvaal, and the "Government" referred to at the meeting is presumably the Provincial Government of that portion of the Union.

I am to request that in the next issue of the *Anti-Slavery Reporter and Aborigines' Friend* you will give publication to this letter, in order to remove the false impression which the mis-statements in this article are calculated to produce. Yours faithfully,

A. P. MILLAR, Secretary.

THE SECRETARY,

THE BRITISH SOUTH AFRICA COMPANY. *27th July, 1921.*

DEAR SIR,—I regret that owing to press of work your letter of the 7th instant regarding an article in the April number of the *Anti-Slavery Reporter and Aborigines' Friend* has not been acknowledged earlier.

I note that the attention of your Board has been drawn to the article headed "Rhodesia: Natives on a Game Reserve," and you point out that the Sabie Game Reserve is not in Rhodesia, but in the Transvaal, and that the Government referred to in the extract from the *Star* is not, therefore, that of Rhodesia, but presumably that of the Transvaal. (2) That the *Star* is published at Johannesburg, and not at Bulawayo.

I have made full enquiry into the matter, and find that the mistake arose in the following way: The extract was sent to the Society's office last year by a well-known correspondent in Rhodesia, with the name of the paper (*Star*) and the date written upon the cutting. The secretaries unfortunately without further enquiry, took for granted that the reserve referred to was in Rhodesia, and the paragraph was accordingly inserted in the Society's journal. I wish to express, on my own behalf, and on that of the Society, our sincere regret that this mis-statement of fact and the consequent erroneous inference which gave rise to the last paragraph were published in our journal.

A copy of your letter will be inserted, as requested, in the next issue of the *Anti-Slavery Reporter*, together with this reply.

I am, Yours faithfully.

CHARLES ROBERTS, *President.*

THE CONGRESS IN PARIS

1921

After the London Session on August 27 and 29 and the Brussels Session on August 31, Sept. 1 and 2, the Pan-African Congress was continued in Paris on Sept. 4 and 5. Here it was held in the Hall of the Civil Engineers.

From an official report of the Congress in Paris is extracted the following:

In the minds and hearts of all the Delegates was the pleasant knowledge that they were in France—the Country that more nearly than any other believes in and practises the "Fatherhood of God and the brotherhood of man." The meetings opened on Sunday afternoon with M. Diagne in the Chair. In his address, he referred to the large part played in the war by men of colour. He made one statement that has been heard in America often, and in England and Belgium, that shows that, after all, men of colour throughout the world have one common thought. It was "Black Troops" who helped to win the war—black peoples must have the right "to present their demands for justice and have them heard and acted upon."

Then M. Candace, a handsome, impressive man of colour who is a member of the French Chamber of Deputies from Guadeloupe, paid an eloquent tribute to the attitude of France towards her coloured citizens; M. Belgarde, Haitian Minister to France, told of Haiti and her citizens and proposed a resolution that the "League of Nations" establish a Bureau of research whose business it should be to inquire into the violations of rights of natives and to see that those rights are protected; M. Chalet, president of the French Society for the Protection of Natives, told of iniquities inflicted upon French natives; while later a Native of India and M. Valence of Portugal spoke on the problems of their countries and what was being done to meet them.

On Sunday evening Dr. DuBois spoke in answer to some of the statements that had been made regarding the Congress. He declared that the thought seemed to be in the mind of some that the American Negroes had come to France to get France to solve the Negro's problems in the United States, while others seemed to feel that these same American delegates had come to France to settle the problems of France and her coloured citizens. Neither of these thoughts was correct, he asserted. With regard to the latter, American coloured people knew that they did not have money or time enough to settle another country's problems. With regard to the former, he said that the American coloured man was fighting his own battle, that the Negro was not given a square deal in the United States, but that the American Negro did realize that "no Negro in any part of the world can be safe as long as a man can be exploited in Africa, disfranchised in the West Indies or lynched in the United States because he is a coloured man."

He told of the work of the coloured people in bringing to light American plundering of the Republic of Haiti, and though France had her virtues, yet it had not been France but the American Negro who had come to the rescue of Haiti. Emphasizing the fact that the Pan-African Congress did not plan its work through war, Dr. DuBois told of the need of educating not only the negro but of finding out the truth, and telling it to the world and forcing through the union of coloured groups the recognition and granting of the rights of coloured men. Without political power the coloured man is helpless to defend himself; the ability to use such power rightly and wisely is not the gift of any one race. In South Africa it is almost impossible for a coloured man to own property. In America the Negro is lynched, disfranchised and discriminated against. All of these are wrapped in the common problem, said Dr. DuBois, and they will only be solved as the Negro throughout the world united on a common-sense platform of thought and endeavour.

This speech of Dr. DuBois' did more than any other single thing to remove

M. Diagne, Chairman of the Pan-African ongress

the causes of misunderstanding and to place the movement on a sound and lasting foundation.

Between the afternoon and evening sessions a wreath was placed by the Delegates on the grave of the unknown French Soldier buried under the Arch of Triumph—a beautiful and impressive ceremony.

Monday was given over to the perfecting of plans for the permanent functioning of the Congress, to the drafting of a constitution and of bye-laws and the mapping out of specific work to be undertaken and to the discussion and adoption of resolutions.

The resolutions adopted were somewhat on the line of the London Manifesto and only where they differ are they given, since the Manifesto is printed in full:—

Modern civilisation is arraigned for its enslavement of the Negro races, the exploitation of coloured groups of workers by governments and by concessionaires, granted power by these governments; England censured for robbing natives of their land, enslaving them, declining even to try to train them in real self government, declining to treat civilized black folk as civilized; Belgium censured for allowing her Banks and great corporations to control her governmental policy in the treatment of natives; Portugal and Spain for allowing foreigners to obtain concessions in their colonies who exploited and degraded the natives; the United States for her policy that is all too well known to American coloured people; France—who had done more in granting equality than any other country, yet had not done all that she should in restoring land to the natives, nor protected them from the aggression of organised capital, nor extended her system of education.

The resolutions were crystalized in concrete demands (the first five are identical with those of the London Manifesto as printed on page xv, column ii), the last three of which read:—

6. The return to Negroes of the land and its natural fruits, and defence against the unrestrained greed of invested capital.

7. The establishment under the League of Nations of an International institution for the study of the negro problems.

8. The establishment of an international section of the labour Bureau of the League of Nations, charged with the protection of native labour.

The Congress adjourned, to meet in 1923, the exact time and place to be determined by the Permanent (the Executive) Committee. The Pan African Congress is as yet in its infancy; there are many points to be ironed out; it has yet to perfect its machinery. Yet, a start has been made, based on sane and sober thought; the flamboyant and wordy oratory that means nothing has been eliminated; the foundation stone of intercommunication and mutual helpfulness of darker peoples one to the other has been laid. The Congress can achieve great things. It is evident that for a time the lead must be taken by the American Negro. Upon him, and by this the work of other groups is not discounted, rests a large part of the responsibility. If he, working with other groups, meets this responsibility then the Congress can and will be made a great and powerful international weapon for the bringing of justice, long denied, to the 400,000,000 coloured people of the world.

On the eve of going to press "The West African Monthly Supplement" learns that Dr. DuBois has returned to London and the African Progress Union, at very short notice, has decided to give a Reception in his honour. This will have taken place by the time these words are published, as it is arranged for this Thursday, Sept. 29. The organisers are Dr. John Alcindor, Chairman of the African Progress Union, Mr. Robert Broadhurst, Hon. Secretary of the Union and Secretary for England of the Pan-African Congress, and Mr. Edmund T. Jenkins.

tion des noirs dans notre Congo comme infiniment préférable à celle faite aux nègres des colonies anglaises nous avoisinant. Bien plus, alors même qu'il ne nous laissa entrevoir dans ces colonies aucune disposition chez les autorités d'améliorer le sort des nègres, il déclara, texte que nous avons personnellement noté, mot pour mot : « La Belgique a un programme colonial que nous espérons voir bientôt mettre en pratique. » Et la traduction française, lue au Congrès, est plus élogieuse pour nous, car elle dit textuellement : « Le programme de M. Franck est admirable et concorde avec le nôtre, qui est celui de la collaboration des races. »

Nous pouvons ajouter que le programme de M. Franck rencontre l'unanime approbation de notre monde colonial, ce qui est beaucoup. Combien de ministres, en effet, même chez nous, voient leur programme désavoué et combattu par une grande partie de l'opinion publique. Or, voici, il n'en est rien, ce qui est donc une garantie pour l'exécution de ce programme, même si M. Franck venait à disparaître.

Si nous nous étendons sur cette différence entre la situation des indigènes dans notre Congo et dans les colonies britanniques voisines, c'est exclusivement pour indiquer à M. Morel, au cas où sa sympathie pour les nègres serait sincère, qu'il ferait œuvre plus utile en s'occupant plutôt des indigènes des colonies anglaises voisines de notre Congo. Il faut, en effet, toujours aller au plus pressé, et, à en croire M. Burghardt Du Bois, le sort des natifs en Afrique orientale anglaise et en Afrique australe anglaise est autrement à plaindre que le sort des nôtres.

Mais revenons-en à notre compte rendu même du congrès, et espérons que nos lecteurs britanniques ne nous en voudront pas pour cette petite incursion dans leurs affaires, incursion que nous ne nous serions jamais permis de faire, si de leurs concitoyens n'intervenaient pas dans les nôtres, nous nous demandons bien à quel titre, étant donnée surtout la situation exposée par le secrétaire général du congrès pan-nègre.

On peut ne pas aimer M. Burghardt Du Bois; on peut désavouer son programme, mais on doit s'incliner devant sa brillante intelligence et son dévouement à la race noire. Au reste, comme nous le faisait remarquer un de nos coloniaux des plus distingués (et ceci n'est pas un cliché), « si nous prenions un demi-million de blancs, il est douteux, bien douteux même, que nous y trouvions des hommes d'une valeur intellectuelle égale à celle de MM. Diagne, Burghardt Du Bois et Vitolien ».

Mais, revenons-en à nos moutons, qui, on le verra à la séance de l'après-midi, peuvent devenir enragés.

Et cette phrase, arrivée accidentellement sous notre plume, est réellement « topical » (de circonstance), comme diraient nos amis anglo-saxons.

Et de fait, après avoir exposé la situation des noirs de par le monde, M. Du Bois en arriva à nous parler de M. Marcus Garvey « dont le mouvement est basé sur le ressentiment résultant de l'oppression ».

M. Du Bois, ici, ne se prononça pas quant au garveynisme, mais nous savons qu'il déclara personnellement à M. Franck et au lieutenant-général Gillain, le chef de nos coloniaux, qu'il se dissassociait complètement des théories de M. Garvey. Contrairement à ce que nous avons dit vendredi, M. Du Bois, accompagné de M. Panda Farnana, fit, en effet, plusieurs jours avant le congrès, une visite, non seulement au lieutenant-général Gillain, mais aussi à M. Franck, dans le but de leur faire connaître ce que nous venons de dire. Aussi, regrettons-nous vivement que tant M. Franck que M. Du Bois n'aient point rendu publique cette entrevue, car sa divulgation aurait dissipé plus tôt une équivoque, et il ne faut jamais laisser en subsister. Les situations claires et nettes, même désagréables (et ici ce n'était pas le cas, puisque donc M. Du Bois approuve complètement notre programme) sont toujours préférables aux autres.

M. Panda Farnana, notre Congolais, prit alors et pour quelque temps la présidence du congrès, et ce fut lui qui donna la parole au général espagnol Sorela, qui traita de la question des métis.

Le général, un homme d'âge, de très haute valeur et de très grande expérience, préconisa de solutionner cette question dans un esprit de justice et de bonté, qui est, du reste, celui qui devrait présider à la solution de toutes les questions. La solution préconisée (en assimiler surtout les bons éléments) est d'autant plus indiquée que les métis n'existeraient point si nous ne les avons pas créés. La ligne de conduite préconisée par le général est d'ailleurs tout à fait dans l'intérêt des peuples colonisateurs, « car, délaissés et aigris, les métis deviendraient vite des agitateurs de choix ». Et, si, maintenant, nous voyons les anciennes colonies espagnoles se rapprocher de leur ancienne métropole, c'est précisément là un résultat de l'empreinte profonde laissée par notre colonisation. » Et ce fait a une importance d'autant plus considérable que le monde espagnol ne compte pas moins de 150 millions d'âmes, formant ainsi le second groupe linguistique de l'univers.

Pour le surplus, le général préconisa de n'envoyer aux colonies que des sujets d'élite, tant au point de vue moral qu'au point de vue professionnel et qu'au point de vue physique, et il se réjouit, à ce propos, de la création de notre Ecole coloniale supérieure d'Anvers.

Le discours du général Sorela, un des premiers et des principaux collaborateurs du cardinal Lavigerie dans sa lutte contre l'esclavage, fit une profonde impression sur l'assemblée, et M. Du Bois déclara même que le bureau du congrès la ferait publier « in extenso », et dans les diverses angues, honneur qui échut au rapport du général Sorela seulement.

L'évêque méthodiste nègre de Baltimore, le révérend Hurst, fit, en français, appel au bon vouloir et à la sympathie des gens éclairés, et apporta au congrès les vœux de succès de son église. Il déclara également être d'accord avec ce qui avait été dit et fait à Londres. Au moment même, ceci ne nous surprit pas, mais, depuis que la séance de l'après-midi nous apprit ce que contenait la déclaration de Londres, nous sommes quelque peu surpris de voir un homme de pareil bon sens croire à la possibilité pratique du communisme. Il est vrai que l'évêque Hurst nous a fait à tous l'impression d'un homme si foncièrement bon, juste et conciliant, qu'il a pour lui l'excuse de croire tout le monde aussi parfait que lui.

L'évêque méthodiste nègre de Nashville (Etats-Unis), le révérend Philipps, un homme au profil génial et à l'air suprêmement intelligent, nous parla de sa visite à Tervueren, et les spécimens qu'il y a vus de l'art et de l'industrie indigènes lui donnent confiance dans l'avenir.

Son collègue de Baltimore traduisit en français ses déclarations, puis ajouta, de son crû : « Tout commence petitement, la grandeur n'apparaît que par la suite. » Il rappela ensuite la communauté d'intérêts entre blancs et noirs.

Un troisième évêque protestant nègre américain, qui présida le congrès de la race noire aux Etats-Unis, remercia de l'accueil reçu, tant ici qu'à Londres, et exprima son espoir que beaucoup de bien résulterait du congrès pan-nègre. Il souhaita également que ce congrès serait suivi d'autres réunions similaires, ayant pour but l'étude des problèmes préoccupant les amis des nègres.

Une métis presque blanche, Mme Hunt, dépeignit la triste situation des noirs en Afrique australe anglaise, pays où elle habita longtemps et où, dès l'enfance, on enseigne aux blancs le mépris du noir : « Ne leur causez pas : ce sont des nègres ! » Mme Hunt se réjouit des idées larges du général Sorela relatives aux métis, et déclara que l'avenir du monde reposait sur la coopération et la justice et non sur les armements.

NOTES COLONIALES

LE CONGRES PAN NEGRE
LA SEANCE DE VENDREDI MATIN

Vendredi soir, le Congrès Pan Nègre clôtura ses assises bruxelloises.

Et cette clôture fut sensationnelle.

Mais avant d'arriver au coup de théâtre qui en marqua la fin, nous allons résumer les débats de la journée.

Au programme figuraient : « Les conditions matérielles, morales et politiques des peuples d'origine africaine et les moyens d'améliorer l'état actuel. »

Notre compatriote, Mme Saroléa, qui résida au Kassai, nous dit que la femme était au Congo dans un état de complète infériorité ; en outre, les femmes y manquent en tant qu'épouses.

M. Diagne, au préalable, avait fait observer que l'éducation des hommes resterait un vain mot, si on ne faisait pas également l'éducation des femmes.

Une mulâtresse, Miss Focett (l'orthographe n'est peut-être pas très orthodoxe) fit un exposé, en français et en anglais, de la situation intellectuelle des noirs aux Etats-Unis : On en trouve dans toutes les professions, et, alors qu'il y a un siècle il n'y avait encore aux Etats-Unis que 3 gradués noirs sortis des universités, l'an passé, 1,261 nègres américains conquirent un diplôme dans les universités. Bien plus, 3 négresses américaines conquirent même, l'an dernier, le diplôme de doctoresse en philosophie. Nous ignorons si cette Miss Focett est elle-même une universitaire, mais nous n'en serions nullement surpris.

Le Docteur Burghardt Du Bois, que l'on appelait toujours le Dr Du Bois, prit ensuite la parole. Cet homme, un métis (professeur d'université aux Etats-Unis, croyons-nous) et chef de la délégation américaine, est un intellectuel de marque. Il nous fit un exposé précis de la situation lamentable des nègres à travers le monde, bien qu'il y en ait 150 millions en Afrique, 12 millions aux Etats-Unis, 2 millions aux Antilles, 1 million en Amérique Centrale, en Colombie, au Vénézuela et aux Guyanes, et 8 millions au Brésil.

Cet exposé fut fait avec une colère concentrée. L'on sentait une sourde, mais terrible haine contre les oppresseurs de la race noire, et en particulier contre les Américains des Etats du Sud des Etats-Unis et contre les Anglais, contre ces derniers surtout, et en particulier contre ceux des colonies anglaises qui nous voisinent le plus; l'Est et le Sud-Africain britanniques. M. Du Bois nous dit, en effet, que dans l'Est Africain anglais c'est encore, en fait, l'esclavage, ou tout au moins le travail forcé, et que, dans l'Afrique du Sud, il en est de même. En plus, dans l'Afrique du Sud, les indigènes ont été privés de leurs terres et pour pouvoir vivre, ils doivent aller travailler chez les blancs.

Ce ne serait en tout cas pas en présence de M. Du Bois que le général Smuts devrait déclarer comme il l'avait fait aux correspondants londoniens de l' « Etoile Belge » et du « Neptune », que nous ferions bien d'envoyer nos fonctionnaires coloniaux faire un stage en Afrique du Sud pour y apprendre comment traiter les noirs.

A ce propos, il est intéressant de noter ce que M. Du Bois pense du régime belge au Congo : « Là, dit-il, les noirs n'ont pas de droits politiques et l'oppression économique y est encore grande, très grande même. Toutefois, la Belgique a un programme colonial que nous espérons voir bientôt mettre en pratique ». La traduction française lue au Congrès est plus sympathique pour notre régime, elle dit textuellement ceci : « Le programme de M. Franck est admirable et concorde avec le nôtre, qui est celui de la collaboration des races. » Quelle que soit la déclaration à laquelle on s'arrête, celle faite en français ou celle faite en anglais, il en résulte que M. Burghardt Du Bois, secrétaire général du Congrès Pan Nègre, considère la situa-

M. Diagne remercia ensuite la presse et les conservateurs du musée de Tervueren. Il regrette que la France n'aie pas encore pu créer une œuvre similaire de vulgarisation.

M. Otlet, directeur du Palais Mondial, lut ensuite son ordre du jour, proposant que l'œuvre du congrès pan-nègre soit continuée et développée par une association internationale permanente, qui suscitera des organisation nationaux.

Il lut ensuite une lettre de **M. Fraipont**, professeur d'anthropologie à l'université de Liége, exprimant sa conviction de la perfectibilité de la race noire.

Une délégation de la Confédération Internationale des Etudiants vint ensuite apporter sa sympathie à l'intellectualité nègre.

M. Diagne le remercia en une superbe improvisation d'une empoignante éloquence, disant que c'était surtout à la jeunesse, à l'avenir donc, qu'il adressait son appel en faveur de ses frères de race. Il chanta la fraternité humaine, remercia la délégation pour avoir fait litière des préjugés et rappela que, pendant la guerre, on avait oublié la différence des races, toutes rivalisant, non moins héroïquement, dans le sacrifice.

Et c'est sur ce rappel de la participation, trop inconnue, des noirs à la grande guerre que M. Diagne clôtura, à une heure moins le quart, la séance du matin.

J. ROUSSEAUX.

Les bons Monétaires

Les bons du Trésor de la Restauration monétaire non estampillés seront *obligatoirement* échangés, au pair de leur valeur nominale, contre de nouveaux bons du Trésor portant intérêt à cinq pour cent l'an, à partir du 1er décembre 1921, et remboursables le 1er décembre 1926.

Ces nouveaux bons du Trésor seront au capital nominal de 10,000, de 5,000, de 1,000, de 500 et de 100 francs; ils seront munis de 10 coupons d'intérêt semestriels payables le 1er juin et le 1er décembre des années 1922 à 1926. Le payement de ces coupons d'intérêt et le remboursement du capital des dits bons seront effectués dans toutes les agences de la Banque Nationale de Belgique; la taxe mobilière dont ces coupons sont passibles ne pourra dépasser à aucune époque le taux de 2 p. c.

Les détenteurs de bons du Trésor de la Restauration monétaire non estampillés recevront lors de l'échange et contre remise des dits bons :

1° Des bons du Trésor 5 p. c., à cinq ans, représentant un capital nominal égal à celui des bons de la Restauration monétaire restitués;

2° Une prime en espèces représentant cinq pour cent (5 p. c.) du même capital nominal.

Ils auront droit, en outre, au paiement immédiat des coupons de l'échéance du 1er décembre 1921 afférents aux bons de la Restauration monétaire échangés; ces coupons devront être présentés à l'encaissement lors du dépôt des titres auxquels ils se rapportent.

L'échange dont il s'agit aura lieu, *à partir du lundi 5 septembre 1921*, chez tous les agents du caissier de l'Etat (Banque Nationale de Belgique), à Bruxelles et en province.

Les bons de la Restauration monétaire à échanger devront être accompagnés d'une demande d'échange en simple expédition, signée par le déposant et mentionnant les numéros des titres déposés; le déposant y donnera reçu des bons du Trésor à cinq ans et de la prime en espèces de 5 p. c. auxquels le dépôt donnera droit. Des formules de demande d'échange sont à la disposition des intéressés dans toutes les agences de la Banque Nationale.

Les bordereaux de dépôt, les demandes d'échange, les reçus ou récépissés et généralement tous actes ou écrits faits ou dressés en vue des opérations qui font l'objet du présent avis, sont exempts du timbre et [illegible] la taxe sur les opérations de

L'intérêt des Bons de Dinant et Ypres, ainsi que les frais d'émission de ces Bons, est porté à ce compte.

Le poste Débiteurs divers s'élève à fr. 359,968.81. Il est composé, en grande partie, de versements anticipatifs sur fournitures, commandes exécutées depuis.

Les postes Caution en garantie, de 6,500 fr., et Effets à recevoir, de 150,000 fr., ne comportent pas

2me Congrès

Le Deuxième Congrès de la Race Noire

EN 1921

PAR

Gratien CANDACE

Député de la Guadeloupe

Président de l'Association Panafricaine

AVEC UNE PRÉFACE

par *M. Henry BÉRENGER, Sénateur de la Guadeloupe*

40/52/102

PRIX : 2 FRANCS

ÉDITIONS DE "COLONIES ET MARINE"
11, RUE DES PETITS-CHAMPS, 11
PARIS

1921

PRINCIPAUX ARTICLES PARUS DANS LA REVUE

" Colonies et Marine "

GRATIEN CANDACE, député de la Guadeloupe. — *Nos Colonies et la Marine marchande.*

ÉMILE CHAUTEMPS, président de la Commission sénatoriale de la Marine, ancien ministre des Colonies. — *Quelques considérations sur le rôle de la Marine.*

HENRY BÉRENGER. — *L'Ile d'Emeraude : Notre belle Guadeloupe* (avec 1 carte et 8 illustrations hors texte).

ALBERT LEBRUN, sénateur, ancien ministre des Colonies. — *L'Afrique Occidentale française.*

HENRY LÉMERY, sénateur de la Martinique, ancien sous-secrétaire d'Etat. — *La Martinique* (avec 1 carte et 8 illustrations hors texte).

GASTON DOUMERGUE, sénateur, ancien président du Conseil, ancien ministre des Colonies. — *Les Causes, le Caractère et les Fins de l'Expansion coloniale.*

RENÉ BESNARD, sénateur d'Indre-et-Loire, ancien ministre des Colonies. — *Le Rail en Afrique* (avec 1 carte dépliante en deux couleurs).

GEORGES BUREAU, député de la Seine-Inférieure, ancien sous-secrétaire d'Etat à la Marine marchande. — *Les Pêches maritimes* (avec 4 gravures hors texte). — *Les Rattachements de la Marine marchande.*

HENRY BÉRENGER, sénateur de la Guadeloupe, commissaire général aux essences et combustibles. — *L'Agrandissement de nos ports pétroliers* (avec 3 gravures hors texte).

P. PICHERY, sénateur. — *La Question d'Asie Mineure.*

CHEF DE BATAILLON BETTEMBOURG, de l'Etat-Major des troupes françaises de l'Afrique du Nord. — *Transsahariens d'hier et de demain* (avec 2 grandes cartes dépliantes et 26 gravures hors texte).

COLONEL H. GARBIT, Gouverneur Général de Madagascar. — *L'Avenir de Madagascar* (avec 5 gravures et 1 carte hors texte).

COMMANDANT A. BERTIN, inspecteur des Eaux et Forêts, chef de la Mission forestière coloniale. — *Les Bois coloniaux* (avec 20 gravures et 7 tableaux hors texte).

MAURICE ORDINAIRE, sénateur. — *Constitutions africaines* (avec 13 gravures hors texte).

Le Deuxième Congrès de la Race Noire

EN 1921

PAR

Gratien CANDACE

Député de la Guadeloupe

Président de l'Association Panafricaine

AVEC UNE PRÉFACE

par ***M. Henry BÉRENGER,*** *Sénateur de la Guadeloupe*

40/5E/103

PRIX : 2 FRANCS

ÉDITIONS DE "COLONIES ET MARINE"

11, RUE DES PETITS-CHAMPS, 11

PARIS

—

1921

délinceulent peu à peu de l'immense suaire où glissent tour à tour les races vaincues. Une poésie énorme de souvenirs s'élève de ces cités mystérieuses de l'Afrique Noire — Tombouctou, Ghâna, Djenné — dont les ruines, encore vierges, affleurent avec les mémoires de Ibn-Khaldoun, d'Edrisi et les révélations écrites du *Tarikh-el-Soudan*. Quand l'effort combiné de nos officiers et de nos archéologues aura repris au Sahara cette page arrachée et enfouie du livre de l'humanité, bien des lacunes de l'histoire générale seront comblées et le génie des races noires pourra venir, l'épée au poing, la flamme aux yeux, la sève au cœur, siéger à la place qui lui revient parmi les génies des autres races. Tant d'héroïsme, tant d'imagination, tant de raison n'auront pas été dépensés en pure perte. Les Pharaons noirs de la vingt-quatrième dynastie, les Sultans noirs du Sonhaï et du Gaô, les poètes et les soldats noirs du monde antique pourront reposer en paix sous leurs tombeaux encore irretrouvés. La mémoire enfin revenue de leur trace aura déjà commencé de réhabiliter leur race.

Pour ceux qui, comme moi, ont pu vivre en frères d'adoption, sous les tropiques de la Méditerranée Américaine, avec les descendants des empires d'Afrique devenus citoyens de France, pareille réhabilitation n'était point nécessaire. Le spectacle seul d'une race transplantée par la pire oppression à trois mille lieues du sol natal et se redressant sublime, après trois siècles d'esclavage, dans la totale lumière de nos institutions républicaines, quelle plus forte preuve m'aurait-il donc fallu que la race noire peut s'égaler à la blanche et à la jaune, sous le même azur de raison et de liberté?

Cette preuve, que j'avais été chercher dès 1912 dans les Antilles, tous mes concitoyens de France l'ont eue, de 1914 à 1918, sur les champs de bataille de Verdun, de la Somme et du Vardar. Les Noirs de nos colonies ont écrit là des pages de gloire, qui ont tout enlevé des derniers préjugés blancs dans notre démocratie française. Et la présence de nos amis Diagne, Lémery et Candace, députés du Sénégal, de la Martinique, de la Guadeloupe, dans les conseils de la République, aux heures les plus tragiques de la guerre, n'a-t-elle pas contresigné officiellement la fusion désormais indissoluble de tous les sangs dans l'idéal de France?

Est-ce donc à l'heure où la France, fidèle à sa double tradition colonisatrice et émancipatrice, reprend sous sa responsabilité le développement de l'Afrique noire au point où la laissèrent, en s'abîmant, les grands sultans du seizième siècle, est-ce au siècle où les Faidherbe, les Galliéni, les Lyautey, les Angoulvant ont continué l'œuvre d'assimilation ébauchée par la Révolution française et reprise par la République de 1848 au souffle de Schœlcher, est-ce après la Victoire de 1918, en cet unique moment de l'histoire universelle où nous avons l'honneur de vivre et d'agir, est-ce aujourd'hui qu'il pourrait nous convenir à nous, parlementaires et publicistes blancs, en qui des millions de noirs ont mis leur confiance, de négliger notre mission certaine et de renier la mission historique de la France en ne faisant pas tout ce qui est en notre pouvoir pour assurer la part égale, libre et fraternelle, c'est-à-dire la part entière à la Race Noire dans les nations renouvelées par la guerre? Non, certes! Et c'est pourquoi, aujourd'hui comme hier, en 1922 comme en 1912, mon noble ami Gratien Candace me retrouve à ses côtés dans le grand combat d'émancipation que nous ne cesserons de mener en commun pour l'égalité des races dans la fraternité des peuples.

Henry BÉRENGER,
Sénateur de la Guadeloupe.

M. Gratien CANDACE

Député, président du conseil général de la Guadeloupe, délégué élu des Etablissements français de l'Océanie au conseil supérieur des colonies, président de l'Association panafricaine.

40/5E/104

LE DEUXIÈME CONGRÈS DE LA RACE NOIRE

En février 1919, sur l'initiative de M. le docteur Burghardt Dubois, directeur de la revue américaine *Crisis*, de mon collègue et ami, M. Diagne, député du Sénégal, haut-commissaire de la République française, et de moi-même, un congrès de la race noire s'était réuni dans une des salles du Grand Hôtel, à Paris.

De nombreuses personnalités politiques y avaient pris part. La plupart des problèmes touchant à l'évolution de la race noire avaient été l'objet d'un examen approfondi. Après trois jours de réunion de commissions et de séances plénières, le congrès avait voté quelques résolutions précises, qui ont été ensuite soumises à la conférence de la paix par l'intermédiaire de son secrétaire général, M. l'ambassadeur Dutasta.

Comme président de la commission des résolutions, j'accompagnais M. Diagne, président du Congrès, auprès du représentant qualifié de la Conférence de la paix, chargé d'être notre interprète auprès de son président et auprès de ses membres.

Le Congrès pan-noir de 1919 demandait entre autres choses : la création d'une section au bureau international du travail, qui aurait été chargée plus spécialement de la protection des travailleurs de couleur. La Conférence de la paix avait de telles préoccupations et comme elle délibérait, nous pouvons le dire aujourd'hui sans froisser personne, sous l'influence de M. le président Wilson, qui avait écarté d'un geste implacable la proposition japonaise tendant à la proclamation de l'égalité des races, elle n'accorda sans doute aucune attention aux résolutions votées par les noirs, en supposant qu'elles lui furent soumises.

40/BE/105

Les hommes qui avaient pris l'initiative de la manifestation de février 1919 ne se découragèrent pas pour si peu, puisque c'est à eux, et plus particulièrement au docteur Dubois, qu'on doit la manifestation de fin août et du commencement de septembre. Nous pouvons dire, avec une certaine satisfaction et une grande fierté, que le deuxième Congrès de la race noire, qui a tenu ses assises d'abord à Londres, ensuite à Bruxelles et à Paris, a eu un grand retentissement.

Malgré les articles tendancieux d'une presse hostile au début, les revendications de la race noire ont été exposées avec précision et dans toute leur ampleur devant tous les hommes civilisés.

Il n'y a pas de races inférieures.

Il ne peut venir à l'idée de personne de les dédaigner ou de les repousser délibérément. Il y a plus de trois cents millions de noirs qui peuplent la planète : c'est un élément d'humanité qui peut devenir une force puissante de civilisation si les gouvernants des peuples avancés veulent faire leur devoir vis-à-vis d'une race dont l'évolution commence à peine.

L'histoire nous apprend que la civilisation, au stade où elle se trouve, n'est que la résultante des efforts constants de l'humanité sur la grande route du progrès indéfini. Il n'y a pas de races inférieures ni de races supérieures. De la nuit des siècles jusqu'à nos jours, l'humanité, par une infinité d'actions et de réactions, monte inlassablement et progressivement vers la lumière de justice et de vérité.

Les races et les peuples plus avancés en civilisation ont agi sur ceux qui étaient encore dans l'ignorance.

Nul ne croit, aujourd'hui, qu'un beau jour, un premier homme est apparu dans un divin merveilleux, « parlant un langage perfectionné, présent direct de Dieu lui-même, ayant, autour de lui, pour son usage, les animaux et les plantes ». Cette création mystérieuse, qui a enchanté notre enfance, ne résiste pas aux données de la science et, surtout, à cette loi de l'évolution de l'espèce, qui est une, pour tous les êtres.

Les hommes évoluent selon leur milieu, dont ils subissent l'influence physique et morale. C'est ce qui explique que la civilisation

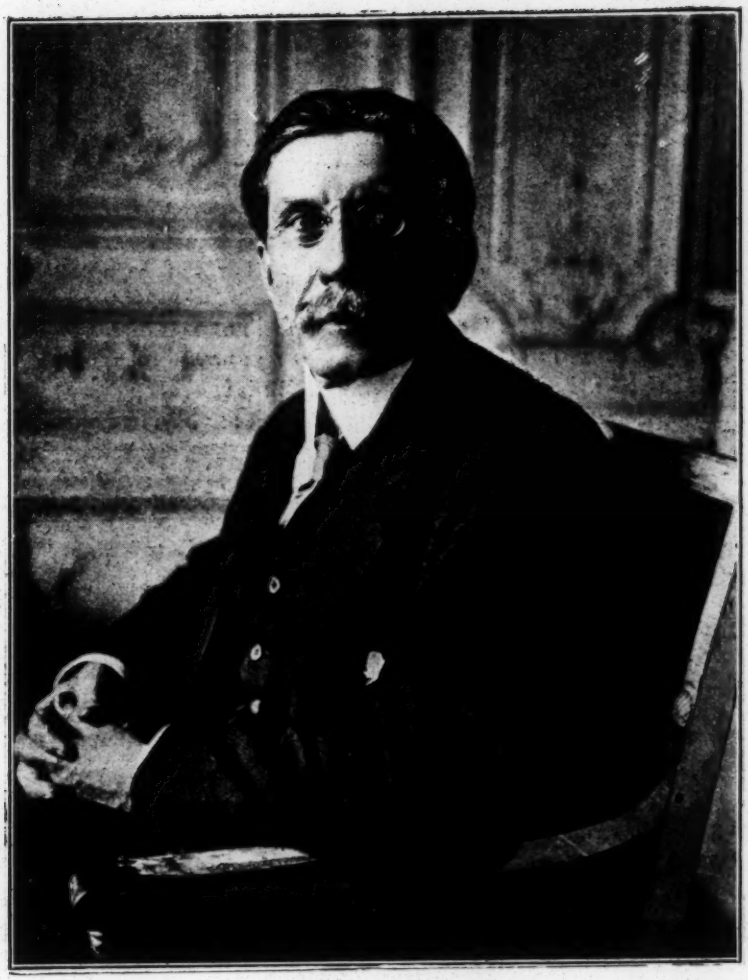

M. Henry BÉRENGER

Sénateur de la Guadeloupe, président du Comité des anciennes colonies

40/52/106

égyptienne et la civilisation assyrienne ont contribué à créer la civilisation grecque et que celle-ci, elle-même, a contribué au développement de la civilisation *gréco-latine*, qui est, à son tour, la mère de la plupart des civilisations modernes.

La race noire a une civilisation.

De nombreux savants sont d'accord pour dire que l'Afrique est le point de départ de toute civilisation. L'un d'entre eux, M. de Mortillet, dont le nom fait autorité dans la science ethnographique, a écrit dans un de ses ouvrages que « l'Egypte est redevable à l'Afrique de sa remarquable civilisation ». On serait donc tenté de croire que dans le chaos universel des êtres et des choses, dans les bouleversements de la planète, qui échappent à la sagacité des savants, certaines races évoluées ont connu des régressions encore inexplicables.

Un philosophe, Vico, a prétendu que toute l'humanité parcourt le même cycle dans son évolution, qu'elle passe par des stades de progrès et de fléchissement. Ceci n'est encore qu'une hypothèse.

Quoi qu'il en soit, un fait demeure, un homme de race noire a les mêmes sentiments affectifs et le même cerveau qu'un homme de race blanche.

La théorie des races inférieures a vécu. Pour s'en convaincre davantage, il suffit de lire les ouvrages de quelques-uns des hommes qui ont étudié sans parti pris, en historiens et en savants, les peuples africains.

M. Delafosse, ancien gouverneur des colonies, professeur à l'Ecole Coloniale et à l'Ecole des langues orientales, qui a étudié l'histoire des peuplades noires de l'antiquité à nos jours, souligne, dans la conclusion de son livre, *les Noirs de l'Afrique*, « que les peuples qui ont organisé des Etats, comme l'empire de Gana, les royaumes de Diara et de Sosso, comme l'empire Mandingue, les empires Mossi, l'empire d'Abyssinie, l'empire du Soudan, qui ont produit des hommes d'Etat comme le Mansa-Congo-Moussa, comme l'askia Mohammed, des conquérants même comme Ousmân-Dan-Fodio, ou El-Hadj-Omar, des savants et des lettrés qui ont réussi, sans l'aide de dictionnaire ni d'une langue véhiculaire quelconque, à posséder suffisamment l'arabe pour le comprendre à livre ouvert et l'écrire correctement, former des idiomes,

40/5E/1107
40/5E/1108

dont la souplesse, la richesse et la précision font l'étonnement de tous ceux qui les étudient, sont incontestablement des hommes capables d'évoluer sur la planète au même titre que les autres hommes.

C'est ce qu'a voulu affirmer de nouveau et avec force le Congrès pan-noir, aux travaux duquel ont pris part des délégués, envoyés de partout, par les élites de la race noire.

Les théories de Marcus Garvey.

Ecartant les théories étroites d'une infinité de noirs qui disent « l'Afrique aux Africains », et qui voudraient que tous les noirs avancés, instruits, retournent en Afrique en vue de créer sur le continent africain des Etats noirs, à l'exclusion des blancs, le Congrès a affirmé solennellement qu'il était pour la coopération des races et leur solidarité étroite, en vue de faciliter précisément l'évolution de la race noire qui ne pourra évoluer qu'à la faveur de l'influence qu'exercera sur elle la race blanche.

Pour notre part, nous l'avons hautement affirmé, « une race attardée ne peut avancer si volontairement elle se détache des autres races ». Tout rameau détaché du tronc de l'arbre est appelé à périr !

Les théories exclusivistes de M. Marcus Garvey, ce noir originaire de la Jamaïque, qui préconise le retour des noirs à la terre de leurs ancêtres et l'exclusion des blancs de la terre africaine, ont été combattues avec vigueur par la presque unanimité des congressistes. Nous devons, toutefois, reconnaître que personne, même parmi les partisans de M. Garvey, n'a pu exposer ses théories avec précision. Ce n'est qu'au Congrès de 1923 que leur auteur les exposera complètement sans doute et, d'ici-là, nous espérons que les résolutions votées au Congrès de Paris auront reçu en partie satisfaction.

Les résolutions votées par le Congrès.

Elles se résument comme suit :

La race noire demande par l'organe de ses élites :

1° La reconnaissance des hommes civilisés comme hommes civilisés, quelle que soit leur race ou leur couleur ;

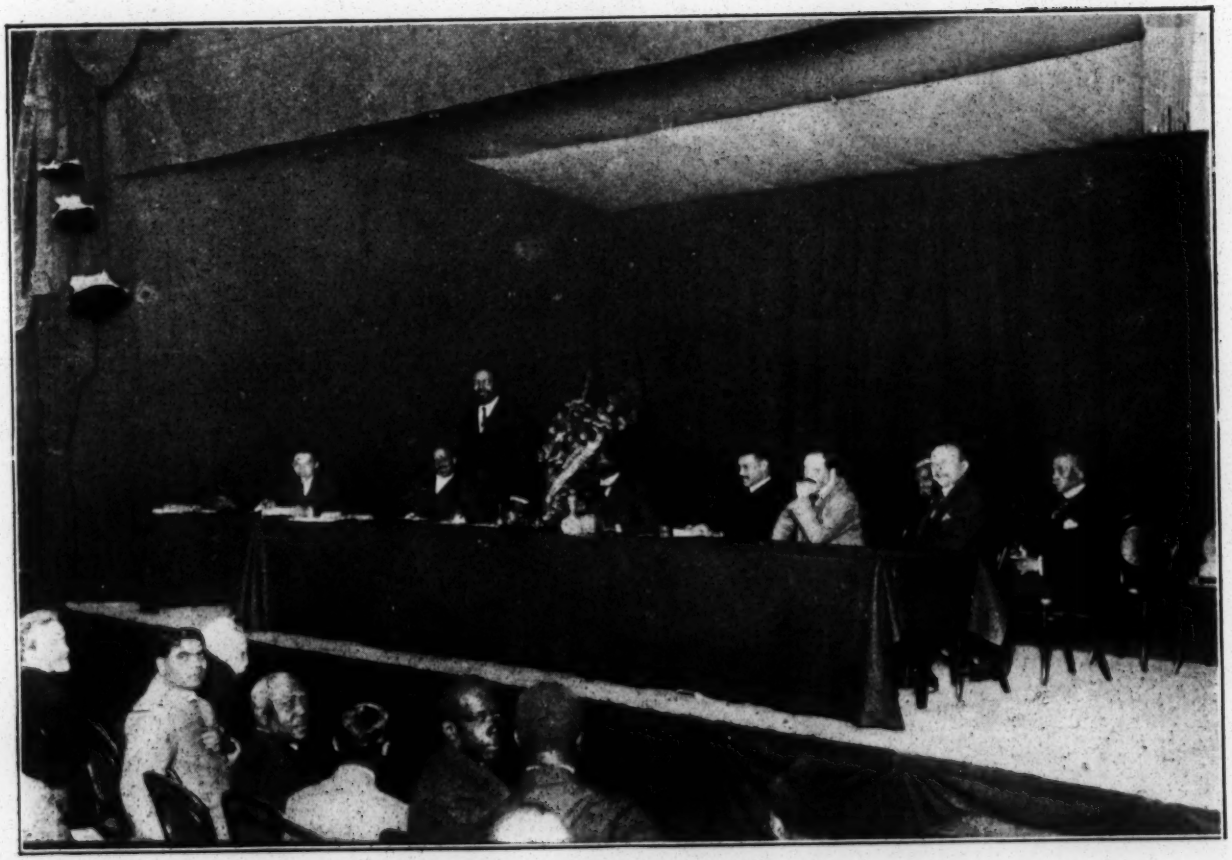

Vue d'ensemble du Congrès pendant le discours de M. Candace

40/5E/108

2° La création d'institutions locales dans les pays habités par des collectivités arriérées et adaptées progressivement au développement des milieux indigènes ;

3° L'organisation d'un enseignement obligatoire partout conjugué avec le respect et la conservation de l'art indigène ;

4° La liberté de conserver sa religion et ses coutumes sociales;

5° Le développement intensifié chez les collectivités arriérées des œuvres d'assistance et de prévoyances sociales ;

6° La restitution progressive aux noirs évolués de la terre et de ses fruits naturels ;

7° L'institution par les puissances coloniales, sous l'égide de la Société des Nations, d'un Institut international, chargé de l'étude de tous les problèmes posés par l'évolution et la protection de la race noire ;

8° L'institution d'une section au bureau international du travail, chargée plus spécialement de la protection et de la défense des travailleurs indigènes.

Les délégués au Congrès ont discuté avec sérieux et avec une tenue parfaite, devant une assemblée composée en majeure partie d'une élite intellectuelle de blancs et de noirs, toutes les questions qui touchent à l'évolution de la race noire.

Tous ceux qui ont entendu des hommes comme Diagne, comme Burghardt Dubois, un lettré délicat et fin, tout nourri de philosophie et de poésie, comme Dantès Bellegarde, comme Vilius Gervais, deux Haïtiens tout pénétrés de la culture latine, comme le professeur José de Magalhaens, délégué de la Société panafricaine du Portugal, comme Rayford Logan, ancien officier de l'armée noire américaine, comme l'éminent avocat parisien Alcide Delmont, et tant d'autres que nous ne pouvons nommer, pourraient-ils vraiment parler de l'infériorité de la race noire et des hommes de couleur, sans porter atteinte à la plus élémentaire justice et au plus élémentaire bon sens ?

Le congrès panafricain a adressé au monde civilisé un manifeste qui constitue en quelque sorte la charte de la race noire. Il a mis en lumière l'injustice dont souffre toute une race. Il est bon de faire connaître les principaux passages de ce manifeste.

HO/SE/109

L'égalité des races.

« L'égalité absolue des races au triple point de vue physique, « politique et social, est la pierre d'achoppement de la paix mon- « diale et du progrès humain. Personne ne nie qu'il y ait de « grandes différences de dons, de qualités et de connaissances entre « les individus des diverses races, mais la science, la religion et « la politique utilitaire sont unanimes pour nier l'existence de « races naturellement et forcément inférieures.

« Que, dans le cours des âges, une collectivité d'hommes se « laisse devancer industriellement et intellectuellement par une « autre collectivité, que cette dernière réussisse à conquérir une « place éminente par ses penseurs, par ses hommes d'action, par « les buts qu'elle poursuit, tout cela prouve moins la coexistence « de demi-dieux et de singes de forme virile, que la richesse fon- « damentale et la variété de la nature humaine. La doctrine de « l'égalité des races n'est pas incompatible avec la liberté indi- « viduelle, elle la complète. Et de tous les préjugés qui sévirent « dans le passé parmi les races humaines, il n'en est pas de plus « stupide que celui qui se base, pour apprécier la valeur des hom- « mes, sur la nature des cheveux ou le teint de la peau.

Vers le progrès.

« C'est le devoir du monde civilisé que d'aider de toutes les « manières les races attardées et opprimées à accéder à la plé- « nitude de la vie. Que tous les hommes, de quelque couleur qu'ils « soient, s'avancent dans la voie du progrès humain, ce n'est une « menace pour personne, ce n'est pas davantage une conception « altruiste, c'est la conception la plus élevée de l'idéal humain, « c'est pour tous le chemin du salut !

« Mais pour permettre aux peuples arriérés de prendre « conscience d'eux-mêmes, de pouvoir être un jour les maîtres de « leurs destinées, il faudrait que tous les hommes qui constituent « leurs élites fussent reconnus de droit comme étant leurs éduca- « teurs naturels.

M. DIAGNE

Député du Sénégal, Haut-Commissaire des troupes noires

40/52/110

« La propagande perfide et peu généreuse qui tend dans un « but égoïste à contester la réalité des faits au point de représen- « ter le progrès de certaines races comme impossible et indési- « rable, devrait avoir comme contre-partie une diffusion plus « grande de la vérité. On ne peut pas prétendre que la tentative « qui a consisté à faire de l'esclave noir un citoyen libre des Etats- « Unis ait échoué. Les gouvernements autonomes d'Haïti et de « Libéria prouvent d'une façon tangible que les noirs sont capa- « bles de se gouverner eux-mêmes, et il n'est pas démontré qu'en « Amérique espagnole les mulâtres ne réussiront pas à fonder « une démocratie solide. Des railleries sur des hommes de teint « foncé ne suffiront pas à étouffer éternellement les libres aspira- « tions des peuples de l'Egypte et de l'Inde, par exemple.

Injustice.

« Nous qui souffrons de voir traiter dans certains pays les noirs « civilisés comme des parias, nous que la douleur torture de voir « les nôtres lynchés sans jugement, privés de droits électoraux, « mis, lorsqu'ils en sont pourtant capables, dans l'impossibilité de « participer à leur propre gouvernement, nous élevons notre pro- « testation non parce que nous sommes personnellement lésés, « mais parce que nous le devons pour les millions de nos congé- « nères, sang de notre sang, chair de notre chair, qui n'ont ni la « ressource de dénoncer l'injustice ni celle de connaître les causes « de leur asservissement.

« Dans quelle mesure les progrès de l'humanité dépendront-ils « de la pénétration mutuelle des races ? Nous ne le savons pas. « Mais il est certain que ce sont les blancs qui ont généralement « imposé par la force leur domination aux noirs et que ceux-ci, « réduits dans les cas les plus favorables à une sorte de servitude, « ont eu à subir l'emprise de leurs dominateurs.

Séparation.

« S'il était établi qu'une séparation absolue doit, à l'avenir, inter- « venir à travers le monde entre les hommes de couleur et de tra- « ditions différentes, soit. En réalité, une telle solution serait ab-

4° Se 111

« surde. Parmi les hommes, les ressemblances l'emportent sur les « différences, nous avons besoin les uns des autres, dans le labeur « manuel comme dans les spéculations intellectuelles, comme « dans l'ébauche des rêves d'avenir. Tout cela n'est cependant « possible que si, traité sur un pied d'égalité, chacun bénéficie des « mêmes garanties de justice et de mutuel respect. Ne sont les vé- « ritables amis de la paix que ceux qui travaillent sincèrement et « par des moyens pacifiques à atteindre ce but. »

Civilisation.

« Le point de départ d'une administration sage à l'égard des « peuples conquis; c'est de leur octroyer des droits politiques. Il « faut que sur toute la terre la démocratie devienne une habitude. « L'exercice des libertés publiques ne résulte ni de droit divin, ni « de l'initiative de quelques privilégiés ; c'est une chose toute na- « turelle qui doit se répandre et se développer parmi toutes les « races de la terre. Le gouvernement des peuples par eux-mêmes « peut être établi demain, sans difficulté, avec la collaboration et « le contrôle des nations plus avancées en Asie, en Afrique, en « Amérique et en Océanie. Il est à souhaiter que celles-ci ne s'op- « posent, soit par ignorance, soit par égoïsme, ni à la liberté, ni au « bien-être des peuples.

« Assurément, en ce XXe siècle, qui marque l'apogée de la raison « humaine, on doit rencontrer au sein du monde civilisé assez « d'altruisme, de science, de bienveillance, pour que se dévelop- « pent les institutions indigènes et qu'une grande partie de l'hu- « manité cesse d'être brutalisée et mise en esclavage, dans un but « de profit sordide.

« Et ceci nous amène au vif de la question. C'est une honte « pour la civilisation que les races et les classes soient dominées « dans les rapports d'estime et de respect qu'elles peuvent avoir « entre elles par le profit qu'elles tirent les unes des autres. Main- « tenir l'ignorance pour asservir l'individu, déraciner sans pitié la « religion et les coutumes et fonder sur la souffrance la primauté « de quelques privilégiés, telle semble être, hélas, la règle courante.

« Nous ne prétendons pas à la perfection, nous ne cherchons « pas à échapper au blâme que nous encourons d'être des retar- « dataires, de n'avoir point avancé, mais noblesse oblige, et nous

M. DANTÈS-BELLEGARDE
Ministre plénipotentiaire de la République de Haïti à Paris

F 1405 / 112

« nous en prenons à la civilisation et plus particulièrement à celle « des puissances coloniales, qui ont délibérément méconnu nos « justes revendications et composé avec leur propre conscience. »

La France, patrie de l'égalité et de la fraternité des races.

C'est une satisfaction bien grande pour nous autres Français de constater qu'après avoir souligné la politique suivie à l'égard des noirs par toutes les nations colonisatrices le rôle de la France apparaît comme étant celui qui est le plus empreint du plus grand esprit d'humanité et de fraternité.

Aussi, c'est par acclamation que le Congrès a tenu à adresser à la France l'hommage qui est reproduit dans la motion suivante :

« Le Congrès de la race noire, réunissant les délégués de tous « les pays où vivent des collectivités noires, avant de se séparer, « proclame que l'évolution de la race noire n'a été rendue possible « et ne pourra parvenir à son plein épanouissement que par le « développement logique des principes d'humanité et de justice « que la France a été la première à poser devant la conscience « universelle et qu'elle n'a jamais cessé d'appliquer.

« Constate que c'est le sentiment profond de ce rôle de la « France qui a déterminé l'élan spontané et unanime des popula- « tions noires à se placer au premier rang de ses défenseurs pen- « dant la grande guerre.

« Exprime ses remerciements et sa reconnaissance à la France, « patrie immortelle de la Déclaration des Droits de l'homme et « du citoyen.

« Emet le vœu que les nations qui ne sont pas arrivées aux « mêmes conceptions se pénètrent du grand exemple donné par la « civilisation française. »

La conférence de Washington et l'égalité des races.

Les délégués américains, représentants autorisés des 14 ou 15 millions de noirs des Etats-Unis, ont marqué avec une force et une émotion prenante leur amour pour la France, terre bénie de la vraie égalité et de la vraie fraternité.

40/5E/113

Qu'on le veuille ou non, la question de l'égalité des races que M. Wilson a éludée à la Conférence de la paix reste posée en Amérique et il ne suffira pas de faire le geste de la repousser pour se figurer l'avoir étouffée. Elle sera de nouveau posée à la Conférence de Washington, elle ne peut pas ne pas l'être. Le président Harding souhaite le désarmement universel et, surtout, le règlement du conflit latent qui existe entre le Japon et l'Amérique.

Le Japon reprendra la question de l'égalité des races, posée par lui en 1919 à Paris. Notre grande amie, l'Amérique, se laissera gagner, nous voulons l'espérer pour elle et pour le monde, par cette sage conception de l'équilibre dans la paix dont parlait le 9 octobre, à Saint-Nazaire, M. Aristide Briand. Pour réaliser cet équilibre, il faut donner satisfaction à toutes les légitimes aspirations des peuples et des races qui demandent leur place au soleil.

Le Japon, pays de race jaune, qui s'est considérablement développé en ces dernières années, qui manque d'artères assez puissantes et de réservoirs assez grands pour épandre sa richesse, veut qu'on lui fasse sa place. Si on ne la lui fait pas, il essaiera de la prendre, et le monde civilisé connaîtra de nouvelles calamités.

Et croyez-vous que ces millions de noirs d'Amérique, qui souffrent dans leur dignité, qui sont maltraités, malgré l'intelligence et l'instruction des uns, malgré la force de travail des autres, malgré toute la puissance en devenir que tous portent en eux, ne souhaitent pas que le conflit entre les deux grands pays se résolve en partie, par la reconnaissance de l'égalité des races? Ils se disent secrètement : ce sera sans doute le prélude de leur propre triomphe ; mais secrètement aussi, ils doivent souhaiter que le Japon remporte un succès diplomatique et politique sur l'Amérique. Ces noirs sont citoyens américains, mais ce sont avant tout des hommes ! Or, ils ne sont pas traités comme tels dans leur propre pays et, cependant, ces Américains blancs qui sont si fiers de leur indépendance et de leur liberté, devraient se rappeler « qu'en 1779, des centaines de noirs et de mulâtres de Saint-Domingue, à l'appel du vice-amiral comte d'Estaing, accoururent combattre dans les rangs des armées de Washington, pour l'indépendance des Etats-Unis. »

C'est Mr. G.-T. Steward qui rapporte « qu'au siège de Savannah, capitale de la Géorgie, les miliciens de couleur fournis par Saint-Domingue, au nombre de huit cents, sauvèrent d'un désastre certain l'armée franco-américaine, en couvrant héroïquement sa

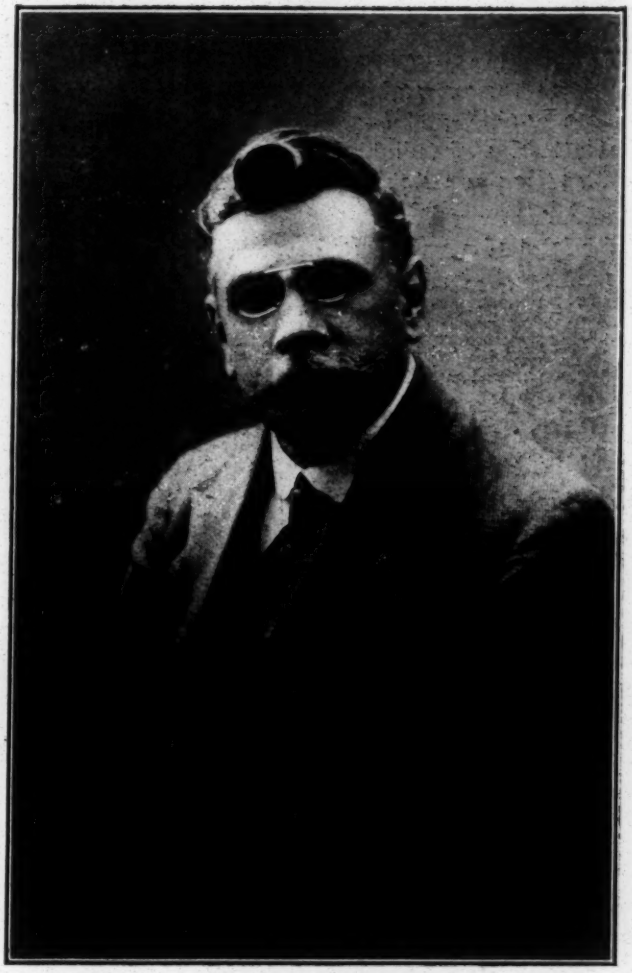

M. Alcide DELMONT

Avocat à la Cour d'Appel de Paris
Secrétaire général de l'Institut colonial français

40/32/114

retraite qui allait être coupée par le lieutenant-colonel anglais Maitland ».

On peut donc dire que ces noirs et ces hommes de couleur, tant méprisés aujourd'hui, ont contribué à faire avoir aux Américains ce titre d'hommes indépendants et libres qui leur est aujourd'hui contesté. Ils ont contribué à faire obtenir aux Américains blancs la libre possession d'une terre sur laquelle le droit de cité leur est parcimonieusement accordé.

Nous ne disons pas du mal de l'Amérique à laquelle notre chère patrie et toute la civilisation doivent tant, mais nous lui devons la vérité. Il y va de son avenir comme grande puissance morale dans le monde que la question de l'égalité des races soit au plus tôt résolue par elle.

Politique coloniale et politique indigène.

En Europe, la question de l'évolution de la race noire se lie, pour certains, à celle de l'exploitation des colonies.

Le complexe problème de la mise en valeur des domaines coloniaux est une vaste trame où s'enchevêtrent les questions les plus diverses. L'essor économique d'un territoire lointain implique tout un ensemble d'efforts concordants. C'est grâce au développement parallèle de l'outillage économique, des relations maritimes et aériennes, de l'enseignement professionnel et général, des œuvres de prévoyance et d'assistance sociales, que se réalise la colonisation au sens le plus large et le plus humain du mot. L'art de l'ingénieur joue ici un rôle important, mais non supérieur à celui du sociologue. L'éducation progressive des masses indigènes est un facteur aussi capital pour la prospérité générale d'une nation colonisatrice que l'est le percement des routes, la création des ports, l'établissement des réseaux ferrés.

En amenant les populations locales à se « civiliser » on en augmente, en effet, indiscutablement les capacités d'achat ; mieux instruits, les agriculteurs indigènes obtiennent un meilleur rendement des ressources locales ; ils peuvent, s'ils sont ouvriers, réaliser des gains plus élevés ; à de nouveaux besoins correspond la nécessité d'un plus grand effort, permettant d'acquérir de nouvelles ressources. Les colonies offrent donc aux industries, métropolitaines au fur et à mesure de « l'accession » des indigènes

40/5E/115

aux bienfaits de la civilisation, des débouchés de plus en plus intéressants. Celles-ci deviennent d'excellentes clientèles qui accélèrent le tirage général de l'économie rationnelle. En un mot : éduquez les populations attardées et vous en ferez vos meilleurs clients.

C'est sous cet angle, peut-être trop « businessman », que certains envisagent le progrès des races encore dans l'enfance. Il n'est plus possible, en ce siècle d'activité et de machinisme, de regretter le « Bon Sauvage » de Bernardin de Saint-Pierre ; ce qu'il faut. c'est assurer à la métropole un puissant trafic commercial ; ce qu'il importe, c'est d'établir un rythme puissant d'échanges entre les colonies et la nation colonisatrice, les premières fournissant les matières premières nécessaires, la seconde envoyant outre-mer ses produits manufacturés. Les conceptions colonisatrices évoluent donc avec les temps. Nous n'en sommes plus à l'époque où les « isles » n'étaient considérées que comme de simples terres à épices et à cannes à sucre, ou de riches forêts de bois précieux, que l'on ne craignait point d'épuiser au seul profit de quelques grandes compagnies à charte. Nous ne considérons plus les populations indigènes comme de simples instruments de travail plus ou moins esclaves ; nos colonies ne sont pas, heureusement, des ergastules où peinent, pour le seul profit de quelques puissantes sociétés concessionnaires, des milliers de noirs ou de jaunes.

La conception française.

L'évolution des races attardées fait partie du plan français de mise en valeur de notre empire d'outre-mer : nous voulons que l'aisance, la prévoyance, la dignité humaine en un mot, s'assoient au foyer indigène. Ces principes altruistes correspondent au tempérament de la France ; gravés en 1789 dans sa législation, ils étaient déjà appliqués sous l'ancien régime, le code noir était, pour l'époque, un réel progrès ; jamais, en aucun temps et en aucun lieu, la France n'a pratiqué une politique d'asservissement ou de refoulement. Elle a toujours tendu les mains vers ceux que les circonstances ont retardé dans leur évolution sociale, elle les a aidés à rattraper le temps perdu ; elle a été humaine parce que humanitaire avant tout. Or, il advient que, ce faisant, elle facilite son essor commercial ; c'est une raison de plus pour persévérer dans cette voie, mais non la raison dirimante. Le problème de

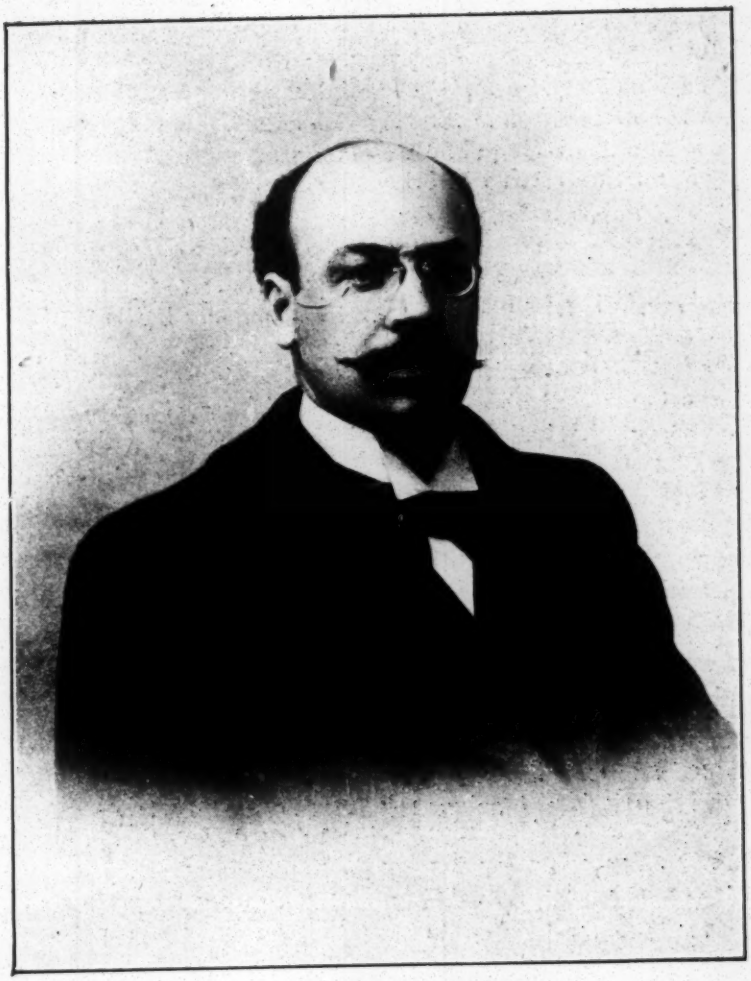

M. le docteur JACKSON
Trésorier de l'Association panafricaine

40/52/116

l'éducation des indigènes rallie donc tous les différents intérêts ; tant mieux, la solution n'en sera que plus rapide.

On a maintes fois analysé ce en quoi pouvait consister l'éveil à la civilisation des masses indigènes ; certes, celui-ci varie suivant l'étiage atteint par telle ou telle race ; nous nous trouvons en présence de toute une gamme de tons, à nous d'y jouer d'une main experte. C'est à la sociologie coloniale de dégager les directives, d'établir les plans, de réaliser des conceptions à première vue difficiles à mettre en pratique.

Eduquer les races attardées, c'est les mettre à même de participer à la vie moderne, et ici l'éducation professionnelle joue un rôle prépondérant ; le problème est délicat et difficile car il s'agit parfois de faire passer des hommes encore à l'âge de la pierre polie à celui de l'automobile. La France a besoin, outre-mer, de vrais cultivateurs, de vrais artisans, de contremaîtres, d'ouvriers d'art et c'est à l'enseignement professionnel à fournir ces éléments. Le Français se refuse à maintenir dans l'ignorance ses frères de couleur et ici l'école doit être comme l'escalier naturel qui conduira l'indigène du pallier inférieur au stade moderne. Les exigences de la vie actuelle interdisent l'insouciance du lendemain. Faute d'être prévoyante, la race noire s'étiole et meurt dans le Pacifique ; nos œuvres de prévoyance sociales doivent jouer plus encore là-bas qu'ici.

Avec l'âme, il faut soigner le corps et ici l'assistance aux malades, aux enfants et aux vieillards doit faire reculer les fléaux du continent noir : les épidémies et la mortalité infantile. Nous devons procurer aux indigènes les bienfaits des assurances sociales et des lois humanitaires. En protégeant ainsi les races résidant dans les colonies, la France ménage son domaine d'outre-mer, elle le gère en bon père de famille, elle augmente la valeur de son patrimoine national. Mais elle fait plus : elle prouve par des actes qu'elle est la patrie immortelle de la Déclaration des Droits de l'homme et du citoyen, celle des trois Dumas et des Trois Glorieuses, celle de Schœlcher comme celle du poilu de Verdun.

Le congrès de la race noire et la Société des Nations.

Le congrès de la race noire a demandé, aux acclamations des congressistes, « l'institution par les puissances colonisatrices, sous l'égide de la Société des Nations, d'un Institut international chargé

4°SE/1117

de l'étude de tous les problèmes posés par l'évolution et la protection de la race noire ». Le Congrès a réclamé, complément heureux de la création envisagée plus haut, « l'institution d'une section au bureau international du travail, chargée plus spécialement de la protection et de la défense des travailleurs indigènes ». En un mot, le congrès a, avec un sens précis de la réalité, cherché à internationaliser le problème de l'évolution sociale des races indigènes.

L'Institut international. Quel sera son rôle.

C'est à une science nouvelle, la sociologie coloniale, qu'incombe l'œuvre de réunir les différentes données du problème, d'examiner par l'étude comparée des différentes méthodes colonisatrices et des divers résultats obtenus, quelles peuvent être les meilleures solutions et de les indiquer ensuite aux puissances intéressées par l'intermédiaire de la Société des Nations. On ne conçoit que chaos et heurts si, dans la poursuite de l'évolution rationnelle des races retardées, on marche en ordre dispersé; il faut que cette marche en avant soit réalisée avec homogénéité. On va vers de graves difficultés si telle puissance poursuit la mise en œuvre de plans d'éducation de prévoyance sociale, de relèvement physique et moral pour ses propres sujets noirs, alors qu'à côté et d'une façon systématique les races retardataires sont abandonnées à leur ignorance et à leur misère. La France a fait largement appel à la collaboration indigène, sa politique coloniale est basée sur l'association librement consentie des milieux indigènes à son action civilisatrice; elle avait vu juste, et tout dernièrement l'Angleterre est entrée pour ses colonies de la Couronne dans cette même voie. Par contre, nous sommes en retard en ce qui concerne les œuvres d'assistance; les Hollandais sont, et de beaucoup, nos devanciers en la matière, il faut nous en inspirer. Seul, un Institut international est capable de réunir la documentation voulue, de poursuivre dans tous les mondes de fructueuses enquêtes, de mettre au point les questions et permettre ainsi à chaque nation coloniale de transporter avec toutes les modalités nécessaires cette « législation internationale » qui constitue l'armature même de l'évolution des races encore mineures.

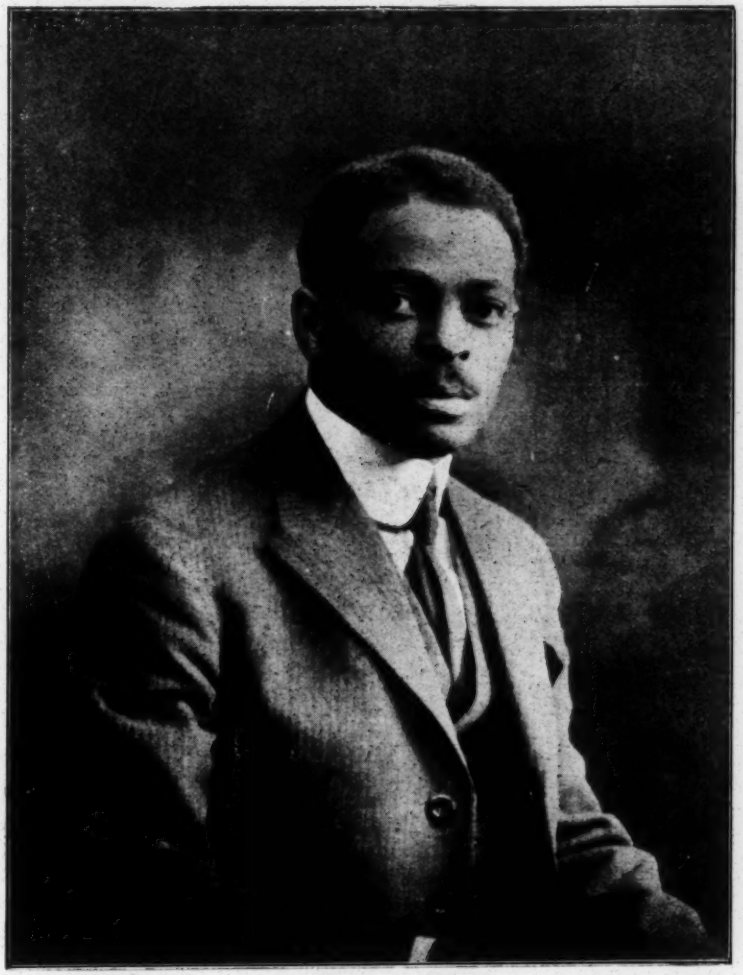

M. Isaac BETON

Professeur au lycée Saint-Louis
secrétaire général de l'Association panafricaine

811/35/04

Le bureau international du travail.

A côté des grandes questions d'ensemble que doit étudier le futur Institut international, toute une série de problèmes plus particuliers se posent, notamment à l'occasion de la législation du travail et la protection des travailleurs de couleurs sous toutes les latitudes et sous tous les régimes. C'est à la section spéciale du Bureau international du travail que revient la charge de cette étude si importante ; il s'agit ici de compléter dans le domaine colonial l'œuvre du Bureau international ; cette section spéciale devra être ainsi comme le « laboratoire social » du futur Institut international.

Programme d'action.

D'aucuns diront que ces vœux, ces desiderata et même les explications qui précèdent ne sont que des mots creux ; en réponse à cette critique, nous voudrions esquisser la « maquette » des travaux de l'Institut international colonial de Genève et, ce faisant, montrer quelle tâche considérable et attachante échoit à l'organisme dont le monde noir demande avec tant d'insistance la création :

SOCIOLOGIE COLONIALE

Prévoyance sociale : étude des institutions de prévoyance dans les colonies et de leur rôle actif pour l'évolution morale des races attardées.

Assistance et hygiène coloniales.

Extension de la petite propriété.

Crédit agricole.

Question des contrats de travail.

Emploi de la main-d'œuvre noire ou jaune.

Problème des métis.

LÉGISLATION COLONIALE

Droits civiques des races attardées.

Conditions du commerce et droit commercial.

Législation du travail en général (les questions spéciales traitées par le Bureau international.)

Conventions internationales (actes de Bruxelles, de Berlin, alcoolisme, commerce des armes, répression de la traite sous toutes ses formes).

40/5E/119

ENSEIGNEMENT

Développement de l'enseignement général et de l'enseignement professionnel.

Création d'une nombreuse élite de couleur.

Instituts de haut enseignement pour les indigènes.

ARTS INDIGÈNES. RELIGION

Etude de l'évolution de l'Islam moderne.

Etude et développement des arts indigènes.

L'Institut dont il s'agit n'est pas comparable à l'Institut international colonial de Bruxelles, celui-ci n'est pas un organisme permanent, il ne poursuit pas l'examen de toute la politique de l'éducation des populations encore frustes, il n'étudie que certains points et parmi eux des questions de pure souveraineté ou d'économie politique, tel l'organisme du fonctionnarisme colonial de la législation douanière, des transports, etc. L'Institut que demande le Congrès pan-noir est tout autre et il n'aura de raison d'être que par la Société des Nations, dont il devra être l'un des organismes d'études. C'est par la Société des Nations qu'il pourra atteindre les puissances colonisatrices. Demain, la Société des Nations aura à contrôler les mandats coloniaux, il lui faudra une expérience coloniale, c'est l'Institut international qui sera son conseiller technique. Il sera d'autant meilleur conseiller que ses directives seront essentiellement libérales et humaines. La France doit avoir une part active dans cette création qui, du reste, s'inspire étroitement de ses conceptions colonisatrices. Ne sommes-nous point les gardiens des grands principes républicains ? C'est pourquoi, au cours du récent Congrès pan-noir, les délégués des millions de noirs peuplant le monde ont donné en quelque sorte mandat à la France d'accélérer la création de l'Institut international de Genève et d'être sur ce point l'intermédiaire entre des races mineures et la Société des Nations.

Société des Amis des Noirs

En sus de l'aide effective que la Société des Nations pourra apporter à l'évolution de la race noire, il faudra faire naître, dans toute l'Europe, une atmosphère de sympathie en faveur de cette race; de là, la nécessité d'instituer, dans des milieux de race blanche, des Sociétés des Amis des Noirs.

A la veille de la Révolution, en 1787, Brissot, Sieyès, Condorcet, Mirabeau, La Fayette, le duc de La Rochefoucauld constituaient la Société des Amis des Noirs, en face de la Société des Amis des Colons, dite Société de l'Hôtel de Massiac, parce qu'elle avait son siège chez le comte de Massiac, qui lui offrait l'hospitalité moyennant un loyer de 2,000 livres. Au seuil de la République de 1848, la Société des Amis des Noirs revoyait le jour avec Schœlcher comme président. L'Angleterre a eu aussi son mouvement abolitionniste avec Clarkson et Wilberforce.

Aujourd'hui, l'esclavage est aboli chez tous les peuples civilisés et sur tous les territoires placés sous leur tutelle; mais il y a un esclavage moral qu'il faut faire disparaître. Il y a des millions d'hommes qui connaissent toutes les souffrances parce qu'ils sont de race noire. Que la pitié et la solidarité humaines fassent naître partout des Sociétés des Amis des Noirs pour secourir moralement ceux qui ont droit à la plénitude de la vie et qui veulent qu'on reconnaisse pour eux l'égalité.

La France, qui n'établit pas de différence entre les hommes à cause de la couleur de leur peau, qui les apprécie d'après leur seule valeur morale, qui entoure de la même sollicitude ses fils de race blanche, noire ou jaune, ne faillira point à la noble tâche que facilitera le rayonnement de son génie.

Elle indiquera aux autres nations civilisées la voie de la justice. Elle n'oubliera jamais que sa mission souveraine et sacrée est de réaliser, dans la sérénité du plus beau des idéals, toute la fraternité humaine.

Gratien CANDACE,

député de la Guadeloupe,
président de l'Association panafricaine.

4065/120

PUBLICATIONS DE " *COLONIES ET MARINE* "

HENRY BÉRENGER

L'ILE D'ÉMERAUDE
NOTRE BELLE GUADELOUPE
Avec une carte et quatre illustrations hors texte.
PRIX : 2 francs

LES INTÉRÊTS DE LA FRANCE A L'OUVERTURE DU CANAL DE PANAMA
❁❁❁
PRIX : 1 franc

GRATIEN CANDACE

L'EFFORT COLONIAL de la FRANCE PENDANT LA GUERRE
LES VIEILLES COLONIES
Troisième Édition revue
Avec 11 illustrations hors texte.
PRIX : 1 franc

YVES HENRY

COMMENT LA FRANCE SE PROCURERA LE COTON DONT ELLE A BESOIN
Avec 1 carte et 4 illustrations hors texte.
PRIX : 1 franc

Comte Adrien D'ARLINCOURT

LA LIGUE FLUVIALE
et
L'OUTILLAGE NATIONAL
PRIX : 1 franc

HENRY BÉRENGER

Le Pétrole et la France

Un volume in-8 de 300 pages
PRIX : **20 Francs**

LÉON TALBOOM

KARUKÉRA

Un volume in-8 de 220 pages
PRIX : **20 Francs**

Imprimerie spéciale de la DÉPÊCHE COLONIALE
19, Rue Saint-Georges. — Paris
Tél. : Trudaine 00-10

PRINCIPAUX ARTICLES PARUS DANS LA REVUE

" Colonies et Marine "

— SUITE —

GASTON JOSEPH, administrateur des Colonies. — *Le Camêroun* (avec 8 gravures et 1 carte hors texte).

G. ANGOULVANT, ancien Gouverneur Général de l'Afrique Occidentale et Equatoriale françaises. — *Le problème des voies de communication et des débouchés maritimes de l'Afrique Occidentale française* (1 carte hors texte).

HENRY GOURDON. — *Le tourisme en Indochine.*

G. JULIEN, Gouverneur Honoraire des Colonies. — *Problèmes océaniens. — L'agonie d'une race. — Que faire ?* (6 gravures hors texte).

J.-H. MARCHAND. — *Le Tourisme au Congo* (5 gravures hors texte).

HENRY BÉRENGER, sénateur de la Guadeloupe. — *Un Voyage aux Antilles Françaises du Nord, Saint-Martin et Saint-Barthélemy* (6 gravures hors texte).

GRATIEN CANDACE, député de la Guadeloupe. — *La question des mandats coloniaux.*

PIERRE CANCELADE. — *La renaissance de l'art cambodgien* (3 gravures hors texte).

ALBERT SARRAUT, Ministre des Colonies. — *Une Politique coloniale* (11 gravures hors texte).

P. BLUYSEN, député de l'Inde. — *L'Avenir de nos Colonies.*

HENRY BÉRENGER, sénateur de la Guadeloupe. — *Au retour de l'escadre* (10 gravures hors texte).

G. ANGOULVANT, ancien Gouverneur Général des colonies. — *Une politique nationale du coton par les Colonies. Le Projet Bélime.*

DANIEL PARÈGE. — *Comment liquider au mieux notre Flotte d'Etat.*

GRATIEN CANDACE, député de la Guadeloupe. — *Le deuxième Congrès de la Race noire.*

P. CANCELADE. — *L'influence française à Shanghai et à Tokio.*

124 W. 136

[1921]

The pan-Negro congress at Paris, attended by representatives from 14 nations, has repudiated the plan for a black Africa, condemned the efforts of extremists to ally the race with bolshevism and indicated hope in the League of Nations as an aid in removing the color line. Wise counsels are evidently in the ascendant. St. Louis Republican

Journal Officiel de La Republique Française
December 9, 1921

8 décembre 1921. ASSOCIATION PAN-AFRICAINE.
But : amélioration du sort de la race noire.
Siège social : 8, avenue du Maine, Paris.

HD 152/98

La plus récente photographie du roi Pierre de Serbie

débat était amorcé samedi. On devait le reprendre hier. Mais la question de l'armistice a rempli presque toute la séance. On a bien parlé un peu des Russes et on aurait pu continuer, puisque les délégués ne se sont accordé que deux heures de travail. Soudain, on se sépara, après avoir résolu d'abandonner la Russie pour aborder le redoutable problème de l'Adriatique. Ce changement à vue est incompréhensible, à moins qu'il ne soit trop clair. On écarte un sujet gênant et on tâche de gagner de vitesse une nouvelle difficulté entrevue.

Il est impossible de ne pas établir une relation entre la décision brusque de la Conférence et la divulgation prématurée de la proposition serbe d'arbitrage. Le projet conçu — ou plutôt accueilli avec empressement — par la Serbie de remettre au jugement impartial du président Wilson la décision du conflit territorial entre l'Italie et l'Etat yougo-slave est tombé comme un pavé dans la mare.

L'idée ne manque certes pas d'ingéniosité. Elle écarterait du débat les puissances directement intéressées et celles qui, comme la France et l'Angleterre, sont tenues par les engagements du traité du 26 avril 1915. Elle est bien dans la tradition d'un petit pays qui faisait appel à [illegible] pour manifester par la [illegible] de l'agression bul-

---

C'EST UNE CRÉATION FRANÇAISE

Une université ouest-africaine

M. Angoulvant, gouverneur général de l'Afrique-Occidentale française, vient d'accomplir dans notre vaste empire ouest-africain une œuvre considérable dont on doit attendre les meilleurs résultats. Il vient déjà d'y réorganiser l'enseignement primaire et d'y organiser un enseignement technique supérieur.

En fait, il s'agit d'associer l'indigène à notre œuvre de civilisation.

L'Afrique occidentale, pendant la guerre, nous a fourni des combattants qui se sont dévoués à notre cause avec un esprit de sacrifice qui méritait une récompense ; celle-ci, les indigènes estimaient d'une façon gé-

[1921]

Le Congrès colonial national

[1921]

La séance d'ouverture. — Le Roi y prend la parole.

Le congrès colonial national s'est ouvert samedi matin en grande solennité.

La salle du Sénat, mise à la disposition du comité organisateur par la Haute Assemblée, ne contient qu'à grand'peine toutes les personnalités qui participent à ces assises. Bien que des sièges aient été ajoutés dans l'kémicycle de nombreux congressistes ont dû être casés dans les tribunes.

Tous les milieux sont représentés dans cette imposante assemblée : milieux parlementaire, financier, industriel, commercial agricole. Des prélats et des missionnaires, des officiers supérieurs, quelques dames voisinent dans l'assistance. Parmi les autorités militaires présentes signalons les généraux Jacques, Maglinse, Gillain, Tombeur

Au banc du gouvernement se trouvent MM. Carton de Wiart, premier ministre; Jaspar, ministre des affaires étrangères; de Favereau, président du Sénat; Brunet, président de la Chambre; Franck, ministre des colonies; Destrée, ministre des sciences et des arts.

Parmi les ministres d'Etat, citons MM. Cooreman, président du congrès, et Renkin.

A dix heures et demie le Roi, acclamé, prend place à la tribune présidentielle.

M. Cooreman souhaite la bienvenue au souverain. Il se félicite de l'encouragement que le Roi donne aux participants d'un congrès qui poursuit une œuvre éminemment humanitaire et patriotique.

Les représentants de toutes les classes sociales qui s'intéressent à l'avenir de notre colonie ont voulu discuter, pendant ces trois jours, les principales questions qui retiennent spécialement l'attention des colonisateurs.

DISCOURS DU ROI

Le Roi, à nouveau longuement acclamé, répond en ces termes :

Messieurs,

Je suis heureux de pouvoir présider à l'ouverture de cet important congrès et de saluer dans cette assemblée les représentants les plus éminents de nos grands intérêts nationaux.

Je remercie M. le ministre d'Etat Cooreman pour ses aimables paroles de bienvenue.

Le cadre ouvert à vos travaux est vaste, mais j'ai une entière confiance en l'efficacité de vos délibérations qui produiront, j'en suis sûr, les meilleurs résultats.

Il n'y a rien de plus utile pour éclairer l'opinion publique que des échanges de vues désintéressés entre des hommes qui, chacun dans son domaine, servent les intérêts moraux et matériels du pays.

Aujourd'hui, l'utilité de la colonisation ne se discute plus. Elle est un fait universel qui s'affirme avec une force croissante. Toutes les contrées susceptibles d'être colonisées sont échues à un peuple expansionniste, et l'appropriation de la planète entre le sdifférents grands pays progressistes est presque complètement effectuée.

Il y a maintenant quarante-quatre ans que Léopold II, avec des moyens bien faibles, mais une inébranlable volonté, tentait la pénétration de l'Afrique centrale encore inexplorée.

Il était convaincu que la Belgique, enserrée dans d'étroites frontières, avec la population la plus dense et la plus active du monde, était le pays auquel les ressources d'une colonie étaient les plus indispensables.

Ces idées ne rencontraient guère de faveur alors, et des hommes éminents jugeaient que le commerce avec les pays voisins suffisait à assurer la prospérité nationale.

Ce fut une création sans précédent dans l'histoire de la colonisation que celle de l'Etat indépendant du Congo, une forme spéciale et personnelle sans la responsabilité ni la direction d'une puissance européenne.

La persévérance et la ténacité de Léopold II [illegible] voués, héroïques.

Et c'est ainsi que ces territoires, auxquels manquaient tous les éléments essentiels d'un Etat, furent occupés et exactement délimités, pourvus d'une administration complète s'appuyant sur une force publique sérieuse.

Léopold II a sur cette œuvre immense qu'il a menée à son terme, c'est-à-dire à l'annexion par la Belgique, le droit incontestable de l'inventeur.

L'histoire, que le recul du temps rend impartiale, lui reconnaîtra le rare mérite d'avoir prévu, avant les meilleurs esprits de son époque, la valeur de l'Afrique centrale et le rangera parmi les grands créateurs d'empires. (Applaudissements.)

Maintenant c'est la nation belge qui exerce une entière souveraineté sur le Congo et qui assume devant le monde la responsabilité du développement de cette colonie.

La colonisation est une des fonctions les plus élevées des sociétés parvenues à un état avancé de civilisation. Mais il n'y a pas de fonction sans devoir, et le premier de tous est la mission d'émancipation que la mère-patrie doit remplir vis-à-vis de ces races primitives.

Il est indéniable que celles-ci furent souvent sacrifiées à l'origine de la colonisation moderne. Les métropoles avaient alors exclusivement en vue leur intérêt propre, auquel elles subordonnaient imprudemment l'intérêt de leurs dépendances.

Il est heureux pour l'honneur de l'humanité de pouvoir constater combien le progrès des idées morales et politiques et une conception plus exacte des intérêts véritables des deux parties ont modifié les méthodes et hâté les moyens pratiques de coloniser.

Il n'existe plus de colonie où un code de lois ne protège le noir et ne lui reconnaisse des droits, où les dirigeants n'affirment les vues les plus humanitaires, où des crédits ne soient inscrits au budget pour les œuvres tutélaires d'éducation, d'instruction, d'apprentissage.

A côté des pouvoirs publics et des fonctionnaires dévoués qui sont leurs organes, les missionnaires réalisent en Afrique un effort remarquable auquel il est juste de rendre hommage.

Ils ont multiplié leurs établissements dans toutes les régions du Congo et s'y consacrent avec un inlassable dévouement à une œuvre religieuse et civilisatrice.

Quand on examine la croissance, la prospérité et les insuffisances de ces jeunes sociétés, l'expérience montre que parmi les moyens pratiques d'assurer à une colonie la population, le bien-être et la richesse, il faut placer au premier rang les mesures d'hygiène, puis les grands travaux publics, et, parmi ceux-ci, les voies de communication.

De louables efforts ont été faits, de nouvelles mesures sont prises ou prévues par le gouvernement pour lutter contre les maladies tropicales, mais il faudra attendre, pour les considérer comme suffisantes, que la population de notre colonie augmente, ce qui est loin d'être le cas jusqu'ici.

Des mesures d'hygiène doivent constituer tout un programme bien coordonné, que seules les autorités gouvernementales sont en mesure d'exécuter.

Il suffit de constater les résultats extraordinaires que les Américains et les Brésiliens, par de bonnes méthodes, ont obtenus dans des régions plus malsaines que l'Afrique, pour se convaincre que, là aussi, on doit réussir.

Les progrès de l'hygiène développeront la colonie en la rendant habitable pour un nombre toujours plus considérable de blancs.

Il est acquis aujourd'hui que ce ne sont pas les chaleurs qui atteignent la santé des familles blanches, mais les maladies tropicales et une hygiène défectueuse. En Amérique, on voit des agglomérations peuplées de nos races prospérer en pleine région équatoriale.

Il importe de multiplier les chemins de fer. Ils ont un rôle tout à fait décisif. Sans eux, il n'y a pas d'exploitations minières ou agricoles possibles. Instrument essentiel du commerce, les voies ferrées l'ont fait naître partout où elles ont pénétré.

De tout temps, l'occupation d'un pays, sa mise en valeur, son exploitation ont été conditionnées par le développement des moyens de communication.

Ce qui était vrai du temps des chaussées romaines l'est davantage encore de nos jours.

La facilité des voies de communication supprime les travaux les plus meurtriers pour l'indigène, tel le portage, et les remplace par des métiers qui développent ses aptitudes, lui permettant de gagner de bons salaires et de relever son bien-être.

L'expérience montre que le long de ces voies de pénétration se forment des centres d'échange et d'exploitation, qui se peuplent rapidement et dont les habitants accèdent ainsi à une vie plus avancée.

Il est évident que les facteurs qui ont permis la croissance en aussi peu de temps de la puissance économique des pays d'Europe, c'est-à-dire l'accumulation et l'apport international des capitaux, les merveilleux progrès de la construction mécanique, la facilité du transport, sont également ceux qui assurent le développement rapide des colonies.

Au moment où le vieux monde, épuisé par la guerre, manque de matières premières, la Belgique doit, plus que jamais, moderniser le Congo et lui faire porter, pour le bien de la population noire et pour l'avantage des nations civilisées, tous les fruits que comportent son étendue, la richesse de son sol et de son sous-sol.

Longtemps, trop longtemps, la colonisation a été reléguée au second rang de la politique nationale. Elle doit aujourd'hui se placer au premier, et c'est à montrer cette nécessité qu'aboutiront, je l'espère, les travaux du congrès.

La Belgique est une petite puissance en Europe, mais je suis convaincu qu'elle peut devenir, si elle le veut, une grande puissance africaine.

J'ai une foi profonde dans les perspectives illimitées qu'ouvre le continent noir aux nations qui, obéissant aux lois du progrès, savent s'imposer les sacrifices nécessaires à l'accomplissement de leur mission civilisatrice.

Un pays comme le nôtre, justement fier de son avancement dans toutes les branches de son activité, se doit de veiller à appliquer les meilleurs principes administratifs, économiques, politiques au développement de sa colonie.

Le concours des hommes compétents que je vois ici, les travaux qu'ils ont déjà faits, contribueront à éclairer le pays sur les graves problèmes coloniaux, dont la solution importe à un si haut degré à la prospérité de la Belgique et au rôle qu'elle est en droit de jouer dans le monde.

Le discours du Roi est vivement applaudi.

LE CONGRES EST OUVERT

Le souverain s'étant retiré, M. Cooreman prend place au bureau et déclare ouvert le congrès colonial national.

M. le président prononce une allocution dans laquelle il remercie tous ceux qui ont apporté leur concours aux organisateurs du congrès.

Puis la parole est donnée à M. Franck qui expose brièvement ce qui a été fait, ce qui est en voie d'exécution et ce qui est à faire au Congo.

L'orateur termine son discours en rendant un vibrant hommage à nos officiers et soldats, qui ont héroïquement versé leur sang sur notre terre d'Afrique, et à nos missionnaires « qu'il faut avoir vus sur place pour mesurer l'étendue de leur dévouement, de leur abnégation, de leur patience ». Ils sont, avec notre armée, «les gardiens de l'idéal ». (Appl.)

Le congrès absorbe, après ce préambule, ses travaux proprement dits.

Les travaux du congrès

L'ESPRIT DE COLONISATION

M. Pirenne, le savant historien belge, professeur à l'Université de Gand, dans une causerie charmante et pleine d'esprit fait un résumé de l'histoire coloniale. Les colonies ne datent que du XVIIIe siècle, au moment [illegible] présentant les caractères [illegible] durent [illegible] XVIIIe siècle il y [illegible] tions, aboutissant à l'établissement de postes précaires et temporaires, et qui étaient le résultat, non d'une idée de colonisation, mais d'une entreprise mystique, dictée par des sentiments religieux. Il y eut ainsi des colonies catholiques, puis, au XVIe siècle, des colonies protestantes. De nombreux siècles avant Christophe Colomb des Normands des pays scandinaves découvrirent l'Amérique, un peu contre leur gré du reste, car ils y furent poussés par les vents. A la première occasion, ils revinrent, abandonnèrent toute idée de conquête et d'établissement et oublièrent même, après quelques générations. Ils avaient perdu un continent, ce qui ne présentait guère d'importance car les terres étaient alors trop nombreuses pour l'exploitation des résidents. La nécessité de débouchés économiques n'existait pas encore.

M. Pirenne fait remarquer que jusque récemment les colonies se conquéraient en Europe. Le sort des batailles continentales et la politique des cabinets européennes réglaient leur sort, « l'Angleterre a conquis le Canada en Prusse ».

Séance de l'après-midi

De la formation d'une mentalité coloniale en Belgique.

M. le commandant Cayen développe son rapport remarquable. La première partie nous dit la nécessité de former dans la mère-patrie un courant d'opinion s'intéressant de façon pratique à notre colonie. Le tableau est brossé à grands traits, en phrases dont la forte envolée n'enlève rien à la précision de l'argumentation. La seconde partie comporte une série de suggestions précises, l'indication des moyens tangibles qui complètent et précisent la pensée hautement nationale qui se révèle dès le début.

Le commandant Cayen constate que les débuts de l'œuvre de Léopold II furent rudes. L'opinion publique ne le soutenait pas. Le Belge est casanier. Il est essentiellement un être pacifique. S'il est attaqué il se défend avec énergie, mais n'attaque pas. Son tempérament n'est pas aventureux.

Pendant la grande tragédie qui vient de se clôturer, la Belgique a rempli un rôle magnifique et dont nous pouvons être fiers. Mais nous ne pouvons en rester là.

Il faut une expatriation de nos hommes et de nos capitaux. Les Allemands eux connaissaient les richesses inépuisables du Congo et ont tout fait pour s'en emparer. Nos concitoyens ne connaissent pas encore assez l'importance essentielle du développement de la plus grande Belgique. Il faut faire leur éducation. Faisons-la. Renonçons hardiment à un travers de notre caractère national : voyons et faisons grand.

Mais tout d'abord une remarque, dit le rapporteur. Nous avons besoin d'hommes en Afrique, mais d'hommes ayant une réelle préparation. Trop longtemps on a considéré le Congo comme l'exutoire ouvert aux non-valeurs. Notre colonie doit être une « carrière » d'hommes compétents et non un pis-aller pour râtés.

N'hésitant pas à prendre chez nos ennemis ce qu'ils ont de bon, le commandant Cayen rappelle que l'Allemagne, chaque fois qu'elle voulut faire pénétrer dans les masses de ses nationaux une idée neuve, s'adressa à tous les facteurs de l'opinion publique et surtout prescrivit à ses instituteurs de former la jeunesse dans le sens indiqué. Ce fut le cas pour le militarisme, pour le développement de la marine, l'expansion coloniale, etc.

Imitons cet exemple.

Songeons d'abord à l'enseignement, spécialement à l'enseignement universitaire. Instituons des cours destinés à ceux de nos diplômés qui voudront tourner leur activité vers notre colonie. Occupons-nous aussi de l'enseignement moyen et primaire. Servons-nous des intermédiaires tout désignés: les professeurs et instituteurs.

Mettons-les à même de remplir leur tâche : tenons-les au courant de la situation générale au moyen d'une publication illustrée qui serait un organe de vulgarisation et de documentation.

Le matériel devrait être approprié. Les cartes de géographie montrant les reliefs, parleraient à l'esprit des enfants. Une revue, simplement conçue, comportant assez bien de photographies, rédigée de façon anecdotique, quoique documentaire, aurait certainement du succès.

Il faut créer un office colonial, où seraient groupés les renseignements de nature à intéresser nos industriels, nos commerçants et tout intéressé.

Le rapporteur suggère encore une série de moyens heureux, et dont la mise en réalisation serait féconde : les conférences avec projections lumineuses, le cinéma, les foires commerciales et les expositions.

Et le rapporteur constate en finissant : « Il n'est pas possible, au point de vue de l'exécution, de séparer l'action officielle du travail d'initiative privée ».

DISCUSSION

Le lieutenant général Gillain, chef d'état-major général pendant la campagne de l'Yser, et l'un de nos pionniers africains, fait en termes clairs, nets et concis, un exposé d'un vœu qu'il soumet à l'assemblée. Il faut que l'armée belge continue à alimenter les cadres africains. Dans la campagne récente à travers l'Est allemand les officiers belges révélèrent, une fois de plus, leurs qualités. Or, on a supprimé l'armée coloniale et on a restauré la Force publique d'avant la guerre. Il faudrait maintenir une véritable armée coloniale et créer un « pont » permanent entre elle et l'armée métropolitaine.

Un noir, M. Panda, fait un appel en faveur de ses frères. Il se plaint que l'opinion belge au sujet des noirs soit exclusivement faite par les blancs qui reviennent de là-bas et qui sont le plus en contact avec l'opinion. Il croit que cela donne une idée assez péjorative de sa race. Il voudrait une vulgarisation puisant ses sources à des documents plus officiels et plus sérieux. L'assemblée est manifestement sympathique à l'orateur, quoique celui-ci dise quelques vérités aux blancs, vérités que d'aucuns trouveront peut-être exagérées, mais qui sont, pour le moins très sévères. On admire sa réelle connaissance du français, son appel en faveur des noirs restés là-bas et dont plusieurs lui ont écrit lui demandant d'être leur interprète près des blancs d'ici

Mme Saroléa voudrait que l'on fasse de la propagande dans les écoles de filles, leur entr'ouvrant la possibilité qui se présentera peut-être pour elles de s'expatrier un jour et d'accompagner leur mari.

M. Willy Van Cauteren commence un exposé de la nécessité d'intensifier la propagande et suggère plusieurs moyens intéressants. Malheureusement l'heure inexorable est là et le président lui demande d'accepter que son rapport figure aux comptes rendus où les congressistes pourront en prendre connaissance.

La conservation et le développement de la population indigène.

Le rapporteur est particulièrement qualifié pour traiter cette question, tant par sa compétence en matière de médecine tropicale, que par sa vieille connaissance de la situation coloniale. C'est M. le docteur Broden.

Il divise son exposé en trois parties : 1) la situation sanitaire des indigènes; 2) les causes de cette situation; 3) les remèdes propres à modifier cette situation.

L'occupation du Congo par la race blanche a coïncidé avec une diminution grave, et qui s'accentue tous les jours, du nombre des indigènes.

La situation se résume en deux grands faits: mortalité exagérée, natalité [illegible]. Si ces [illegible] nie deviendrait un [illegible] question essentielle et qui domine tout.

Au point de vue démographie, ces lourdes pertes sont-elles compensées par une natalité abondante ? Non. D'une façon presque générale la natalité diminue parmi les indigènes, plus spécialement parmi les indigènes en contact direct avec le blanc : soldats, boys, travailleurs. Les noirs vivant à proximité des missions ou subissant leur influence font heureusement exception. Cette faible natalité est encore aggravée par une morti-natalité qui décime la race. Les statistiques, ici encore, sont sujettes à caution, mais les estimations raisonnables d'hommes sérieux et compétents vont jusqu'à citer le chiffre de 50 %, et dans certains cas, celui de 80 % d'enfants mourant à la naissance ou dans la toute première enfance.

M. le docteur Broden examine quelles sont les causes de cette situation, et en relève deux, spécialement : les maladies vénériennes dans les centres européanisés, la maladie du sommeil parmi les indigènes proprement dits.

La mortalité excessive des adultes, la diminution des naissances, la morti-natalité sont des conséquences dérivant directement des deux fléaux invoqués. D'autres causes interviennent, mais celles-là sont les principales.

Toute une série de remèdes sont suggérés : mesures d'ordre administratif, organisation d'un service médical plus complet et mieux outillé, précautions prophylactiques énergiques.

M. Broden suggère une série de mesures tendant à accorder des primes à la natalité. On peut aussi envisager l'arrivée de sages-femmes blanches, exerçant une surveillance générale et formant des femmes noires aux nations primordiales de la puériculture.

Pour les adultes, des agents sanitaires blancs aideraient les médecins à dépister la maladie du sommeil, à soigner les indigènes atteints.

Il faut aussi veiller à améliorer les conditions matérielles du noir. Un organisme bien nourri résiste avec plus de succès à l'assaut des agents pathogènes.

Les missionnaires ont remporté de réels succès dans la lutte contre les épidémies, spécialement contre la maladie du sommeil. Il faut intensifier la coopération entre eux et l'Etat, accentuer les encouragements de tout genre qui leur sont donnés.

Et M. Broden termine en disant que tout n'est pas fait quand les employeurs, Etat, compagnies ou particuliers, ont payé à leurs hommes le salaire convenu, mais que nos travailleurs doivent être traités avec sollicitude.

M. Ryckmans, résidant dans le Ruanda voudrait que l'on remit un passeport constatant, non seulement que l'intéressé n'est pas atteint de la maladie du sommeil, mais encore n'est atteint d'aucune autre maladie contagieuse. Il voudrait que l'on intensifie la vaccination antivariolique, actuellement insuffisante

Le R. P. Legrand fait un exposé loyal et courageux expliquant plusieurs des raisons pour lesquelles la population noire diminue, et est en voie de disparition. Le R. P. Allard examine un autre aspect de ce problème angoissant. Ces deux exposés ont une trop haute valeur pour pouvoir être résumés ici. Ils traitent de l'essence même des principes coloniaux, envisagés au point de vue chrétien. C'est à dessein que nous ne faisons que les effleurer. Nous les traiterons séparément et les lecteurs de la « Libre Belgique » auront l'occasion d'en apprécier l'ampleur sociale et civilisatrice dans un exposé documenté qu'interdit un compte rendu nécessairement sommaire.

Le général Molitor s'étonne que la question du portage n'ait pas été soulevée. Il estime que la charge maximum devrait être, comme dans les colonies anglaises, de 25 livres, soit un peu plus de 20 kilogs. Actuellement, au Congo, elle est officiellement de 25 kilogs, mais en fait elle atteint fréquemment 30 kilogs et plus.

M. le docteur Dryepondt croit que la plus grande cause de la dépopulation est, et de loin, la maladie du sommeil. Il estime que les points de morale, de sociologie et de colonisation chrétienne soulevés par les R.R. Legrand et Allard sont parfaitement pertinents et que si satisfaction était donnée aux vœux de ces deux orateurs, on enrayerait fortement la dépopulation, mais cependant et avant tout la maladie du sommeil dépeuple notre colonie.

(Voir suite en 2e [illegible] colonne suivante.)

projets militaires dont
n avait trait au développement de l'artille.
. Grand, distingué, courtois, M. Raiberti
mpte à la Chambre parmi les sympathiques.
vi.ille expérience des couloirs en avait fait
bon ouvrier politique. Nous espérons que
a patriotisme, joint à cette expérience, en
a en excellent ministre.

Machinistes et chauffeurs.

Un abonné, au vu d'un de nos faits-divers « Une locomotive en ballade » nous ommunique les réflexions suivantes :

Il serait hautement à désirer que tout hauffeur de locomotive connût assez le aniement de la machine pour la mettre n arrêt, s'il y a lieu.

Un accident est toujours dans les possiillités ordinaires. Voici le machiniste hors l'état de diriger sa locomotive et le train u'elle véhicule. Il sied que le chauffeur uisse se substituer à lui au moins dans les randes lignes.

Ainsi sera-t-il en état de conduire son train usqu'à la gare la plus proche. Là, on pourra rocéder au remplacement du machiniste ndisposé.

Imaginez l'express Bruxelles-Paris sans machiniste par suite de quelque syncope ou autre accident plus grave. Voilà le train brûlant, à une vitesse vertigineuse, toutes les gares intermédiaires, au risque de combien d'accidents, dans l'hypothèse où le chauffeur ne puisse prendre la place du machiniste jusqu'au prochain arrêt.

LA LIBRE BELGIQUE. — Abonnements.

Pour toute la Belgique : année 1921

32 FR.

Les nouveaux abonnés recevront gratuitement le journal dès ce jour et, sur demande, les numéros parus des deux feuilletons en cours :

ROSE PERRIN

par Alice PUJO

et

La Valise Rouge

par Paul SAMY

Pour le 1er trimestre 1921, sans garantie de pouvoir maintenir ce prix pour les trimestres suivants et sans service gratuit anticipatif :

8 FR. 50

Il y a donc avantage certain à souscrire dès à présent pour l'année entière.

On s'abonne à tous les bureaux de postes du pays ou au bureau du journal, 12, rue Montagne aux Herbes Potagères à Bruxelles.

Une simple carte postale suffit.

Un lauréat belge du prix Nobel.

LE Dr BORDET, DIRECTEUR DE L'INSTITUT PASTEUR DE BRUXELLES, AUQUEL VIENT D'ETRE DECERNE LE PRIX NOBEL POUR LA MEDECINE. UNE SERIE DE MANIFESTATIONS ONT ETE ORGANISEES EN SON HONNEUR.

ma). C'est son voisin qui fait cette remarque et tous deux recommencent à tirer.

Le lieutenant Houssa, officier calme et d'une bravoure étonnante, commande le front droit de la redoute. Ne tenant aucun compte du danger, il surveille incessamment le terrain, signale les objectifs et les fait balayer au fur et à mesure qu'ils se présentent. Le jour commence à arriver. Les Allemands amènent des canons qu'ils essayent d'installer au N.-E. de Sur Fossé. Le lieutenant Houssa les voit, il fait abattre les servants.

Sous la protection d'un feu intense d'infanterie et de mitrailleuses, les Allemands parviennent à mettre deux canons en batterie, à environ 100 mètres au S.-E. de la redoute, et ouvrent le feu sur nous à outrance. Les obus passent dans nos fils de fer, sans beaucoup les détruire et ricochent sur le parapet sans nous atteindre.

Un grand gaillard de Diepenbeek, le soldat Louis Claessens, est debout et son buste tout entier émerge de la tranchée. C'est un enragé braconnier, ont dit ses camarades, et c'est un excellent tireur. Maintenant que l'on commence à voir un peu mieux, Claessens s'en donne à cœur joie.

Il reste en joue, le doigt sur la détente, son fusil suit un Allemand qui rampe pour venir couper nos fils de fer. Le coup part. L'Allemand sursaute, puis reste immobile. A un autre maintenant. Et Claessens, impassible, les abat les uns après les autres, comme si c'étaient des lapins. « A tout coup l'on gagne, » crie un loustic, « c'est comme à la foire, une rose ou un cigare pour chaque Allemand touché. »

Tout le monde rit. Je crois qu'on s'amuse bien : en tous cas, il n'est pas question d'avoir peur.

Et la nuit s'écoule dans cette lutte héroïque, où 400 hommes armés uniquement de fusils, derrière un simple parapet en terre, repoussent victorieusement les assauts répétés et furieux d'une brigade allemande, aidée par de l'artillerie et commandée par Lüdendorff.

Ne parvenant pas à passer, c'est alors que les Allemands eurent recours à la ruse, ou plutôt à la félonie. Il était à peu près 4 heures du matin. On me signale un drapeau blanc agité à environ 100 mètres au nord de la redoute. Je fais cesser le feu. Un officier allemand se montre, porteur

Une séance russe à la Maison du Peuple.

UNE SOIREE AGITEE

Un socialiste russe nommé Sokoloff, qui a réussi à s'évader de Moscou, étant venu ces jours derniers raconter à la Maison du Peuple de Bruxelles les horreurs du régime bolcheviste, un socialiste belge nommé Van Overstraeten qui vécut quelques semaines chez les bolchevistes de Russie a demandé à faire la contradiction au cours d'une autre séance.

Cette séance a eu lieu l'un de ces soirs. Voici ce qu'en dit le « Peuple » :

Van Overstraeten n'a pas nié que les paysans refusent de ravitailler les villes parce que celles-ci ne savent rien leur donner en échange de leur blé. Il a déclaré avoir vu lui-même des terres laissées en friche aux environs de Moscou, car le moujik ne cultive que ce qui lui est nécessaire. Il a reconnu que beaucoup d'ouvriers des villes allaient chercher à la campagne un sort moins misérable. Il n'a pas nié davantage la réalité des persécutions dont sont victimes les mencheviks, les socialistes révolutionnaires et les anarchistes. Même confirma-

[1921]

THE FUTURE OF AFRICA

From Christian Leader

The war is over. Every thoughtful Negro in this country is asking what about Africa. The war was fought for democracy—at least we were so told. We are expecting that as its outcome there will be larger privilege for small nations, and that mere military superiority will not be the sole determinant of right when there are conflicting interests.

At present Africa is not owned by the Africans, is not ruled for the Africans, nor is it developed in the interest of Africans. The partition of Africa between European nations started about forty-five years ago, and has resulted in the distribution of Africa's eleven and a half million square miles about as follows:

	Sq. Miles		Sq. Miles.
To England	1,101,411	To Portugal	787,500
To England (Egypt).	1,600,000	To Belgium	900,000
To France	3,866,950	To Turkey	400,000
To Germany	910,150	To Spain	79,800
To Italy	200,000	Independent Africa...	613,000

Thus it is seen that less than six per cent. of Africa is to-day independent. The independent states are Abyssinia, Morocco and Liberia.

The German possessions are:

	Sq. Miles
German East Africa.....	364,000
German Southwest Africa.....	322,450
Cameron	190,000
Togoland	33,000
Total.....	910,150

Germany owns property in Africa in area larger than all the States of the United States east of the Mississippi River. This property is to be taken away from her. The question is what shall be done with it?

It is certain that the Negroes of America do not want any of this property to go to any country that now has colonies in Africa. There is nothing in the history of their treatment of the Africans to commend them, and we believe it quite contrary to the spirit in which the war was waged—at least from our American point of view—to force any of these African colonies to further selfish exploitation by selfish European countries.

If the true spirit of the victory over Germany shall be carried out in the disposition of her African colonies, one of two things will be done.

One of them is to give these African colonies a free government just as it is contemplated to give free governmnts to small countries in Europe. If the claim of race has any validity among small European governments, certainly it is tenfold stronger among the Africans, for there is certainly no racial relation between African and Englishman or French and Belgium.

If, howover, it should be found that these African states are not able to stand by themselves as independent nations, the United States, which now has no interest in African territory, and whose traditions are against colonization, and has no entangling African alliances, should be asked to exercise a sort of protectorate over these African states, and the United States should be given such authority as will permit her to enter upon a vigorous campaign of education for African uplift. Let this work of education be done by American Negroes and African Negroes as far as can be done. Let it be distinctly understood that this is for the good of Africa and not for her exploitation.

This will, we believe, be acceptable to both the African and American Negro. It will recognize the natural tie which should bind these people of common ancestry. It will furnish a new ambition for American Negroes and will improve the morale of the race at home as nothing we know of. It will open up an opportunity for the few who may care to return to a Negro state in Africa to do so, and it will start to give one of the greatest of the five great races a place in the sun.

It has been a reflection upon Christianity that Africa has been so exploited, and not a few Africans believe that Belgium suffered so sorely in this war because she treated her Africans in the Congo so cruelly, and God used the German to punish her. Be that as it may, the chance now presented for Christianity to redeem itself so far as Africa is concerned—for America and Europe to wipe off the stain of Negro slave trade and African exploitation. Will they do so?

Certainly the valor of 700,000 Africans who fought with the Allies and 300,000 American Negroes who fought valiantly for Democracy, deserves this recognition. America could pay her colored citizens in no better way than to see that it is given. The United States shall certainly aid the Jews in securing Palestine, their native home, if they want it. The United States has already given recognition to the Czecho Slovak Government. Why should not the twelve million Negroes have some recognition for their fatherland?

It matters not that some of the German colonies have been occupied by the Allied troops. Had not America entered the war they not only would have kept these colonies, but would not have been able to have kept their own territory.

We trust that everywhere the Negroes will become a unit upon this subject and put up such a request that it cannot be turned down at the peace table.

CASH ACCOUNT OF PAN-AFRICAN CONGRESS

(Subject to correction)

INCOME

Preliminary expense paid out by N.A.A.C.P. at request of W.E.B.D. -

Printing	$135.75	
Postage	22.00	
Paris, for Mr. Logan	42.85	
Clerical hire	154.40	
	$355.00	$ 355.00
Cash, August5		900.00
Fees paid by delegates		285.00
		$1540.00

EXPENSE

Preliminary expense as above		$355.00
Travel of W.E.B.D. in Europe		155.00
Postage, telegrams and cablegrams		35.00
Hire of halls and offices		120.00
Printing and supplies		97.00
Clerical expense		
Mr. Logan	$150.00	
Miss Fauset	150.00	
Mr. Broadhurst	50.00	
Mr. Panda	25.00	
Others	50.00	425.00
Living expenses of W.E.B.D. 45 days		322.00
Passport, vises, expense on boats		37.00
		$1546.00

(The sea passage of Dr. DuBois and the expenses of Mr. White were paid directly by the N.A.A.C.P. and are not included above.)

40184/5

3/34/23

Memorandum of an Agreement made the TWENTY-THIRD day of AUGUST, 1921 BETWEEN THE TRUSTEES OF THE CENTRAL HALL AND BUILDINGS, WESTMINSTER (hereinafter called "the Trustees") by their Agents of the one part, and WALTER WHITE, ESQ., of 9, Bloomsbury Square, London, W. C. 1.

(hereinafter called "the Tenant"), of the other part.

THE Trustees agree to let and the Tenant agrees to take the COMMITTEE ROOM D. on Saturday, August 27th. 1921 from 2 p.m. to 7 p.m. and Monday, August 29th. 1921 from 9.30 a.m. to 8 p.m.

for the purpose of Meetings of Delegates to Pan-African Congress at a rental of EIGHT GUINEAS .. .. £8. 8. 0.

~~of~~ which £~~----------~~shall be payable on the signing of this Agreement ~~and the balance seven days before the date of the said hiring.~~

THE use by the Tenant of the Premises hereby let shall not continue after the hour stated, which shall be the time when the proceedings are to close, but the Tenant shall, with the express consent of the Trustees or their Agents, be entitled to continue his occupation on payment of an additional rent of £ : 10 : 6 for every half hour during which the proceedings shall continue after the time aforesaid.

AND IT IS HEREBY FURTHER AGREED between the parties that the terms and conditions printed on the other side hereof shall apply to and govern the tenancy hereby arranged, and the Tenant admits having read the same, and agrees to be bound thereby, and undertakes that, in so far as may be necessary, such terms and conditions shall be communicated to all persons engaged whether voluntarily or as paid servants or contractors in connection with the Tenancy.

AS WITNESS the hands of the Parties hereto the day and year first above written.

TERMS AND CONDITIONS.

1.—The rent shall be paid as aforesaid without any deduction, and the Tenant undertakes that the Premises shall not be used for any other purpose than that set out on the other side.

2.—No alteration shall be made in the Halls or other Rooms without the previous consent, in writing, of the Trustees or their Agents, and no chairs or other obstructions shall be placed in the entrances, crush halls, passage ways, corridors, or gangways.

3.—The Tenant undertakes to observe the regulations of the Trustees with respect to the Entertainments Tax, and the rendering of proper Returns of all tickets issued or other admissions to the premises hired by him.

4.—The Tenant undertakes not to require access to the premises on Sundays for any reason or purpose whatsoever.

5.—Where the purpose for which the Premises are hired necessitates the submission of plans to the London County Council, the Tenant shall submit the plans through the Surveyor appointed by the Trustees and pay such Surveyor's Fee in connection therewith. The Tenant shall also comply with the Council's requirements and shall not have any claim on the Trustees in respect of any restrictions arising therefrom. In cases where a Cinematograph performance is authorised by the Trustees the Tenant undertakes to observe all the regulations of the London County Council or other Public Body, and further undertakes that no films of an objectionable character shall be shown.

6.—The Tenant shall be responsible for the cleaning of the Premises hereby let during the continuance of his tenancy, and shall leave the Premises at the end of the said tenancy in as good a state as he found them in (reasonable use alone excepted). No injury shall be done to the premises or any part thereof, nor anything whatsover which shall be to the annoyance of the Trustees, or which shall be in contravention of any statutory provisions, by-laws, and regulations.

7.—The Tenant shall not assign this agreement, or under-let the said Premises, or allow them to be used otherwise than for the purpose aforesaid without the written consent of the Trustees or their Agents, nor shall anything be done so as to incur any extra or more than ordinary risk, or increase the premium for Fire Insurance; but in all things the regulations and directions of the Trustees, with respect to the Buildings shall be observed.

8.—The Trustees may determine this Agreement if the objects herein contemplated are departed from, or if any of the conditions hereof shall be wilfully broken; and the Tenant shall not be entitled to make any claim against the Trustees if for any of the reasons aforesaid this Agreement is determined.

9.—The Trustees and their Agents and Employees shall at all times during which the Halls or other Rooms are let under this Agreement be at liberty to visit all parts of the Building, but without any right to interfere in the proceedings if conducted according to the provisions of the Agreement.

10.—The Tenant shall at his own expense provide Attendants in the Cloak Rooms, if required, and a sufficient number of Stewards and Officers to insure order in the Halls or other Rooms let under this Agreement. The Tenant undertakes that the Stewards provided by him shall make themselves acquainted with the Premises before the Letting takes place.

11.—The Trustees do not under any circumstances accept responsibility or liability in respect of any damage to or loss of any property, articles, or goods whatsover, placed or left upon the Premises by the Tenant, or for his use or purposes, nor for any loss or inconvenience to the Tenant, or interruption of the Tenancy arising from, or resultant on, Strikes or Civil commotion.

12.—The Tenant undertakes that no games of chance or raffling, or any entertainment of a vauderville or variety character, nor any dancing, dramatic or costume performance, shall be carried on, given or permitted in the Halls or other Rooms let under this Agreement.

13.—The seating accommodation of the Halls is defined to be as follows: Large Hall, 2,715; Small Hall, 550; Conference Hall, 150; and the Tenant shall not issue tickets for, or otherwise authorise or permit, the admission to any of the Halls or persons in excess of the number of seats provided.

14.—No tickets shall be sold by the Tenant in or about the said Building except within one hour prior to the commencement of and during the proceedings or performance hereinbefore referred to, without the consent of the Trustees.

15.—Any extra fittings required shall be provided by the said Tenant, and removed by him immediately after the close of the proceedings or performance. All such fittings must be approved by the Trustees or their Agents.

16.—Any refreshments that may be required shall be supplied solely by such person or persons as the Trustees by their Agents shall approve, and no intoxicating liquors shall be sold or consumed upon the premises. The Tenant shall pay for any breakages of crockery or other damage to the Tea Room Equipment caused by himself or his Agents.

17.—All notices or placards posted upon the notice boards of the Trustees, or displayed either within or without the Buildings, shall be subject to the approval of the Trustees.

18.—It is expressly declared that the dates and hours of hiring set forth in this Agreement include all time necessary for the preparation of the Premises by the Tenant or his Contractors for the purposes of the hiring, and all time necessary for the clearing away thereafter of the property and effects of the Tenant or his Contractors. The Trustees reserve the right to make an additional charge in cases where such property and effects are not removed by the time agreed.

I hereby consent to the holding of the 3rd Pan-African Congress in Lisbon during the months of October or November, 1923.

Helen Curtis

Member of the Conseil Directeur
A.P.A.
~~Member of the Bureau Permanent~~
~~A.P.A.~~

3/32/8

3/39

CONGRES PAN-AFRICAIN

* * *

2e Congrès Biennal 1921

* * * *

DÉLÉGUÉ

93 Delegates to the Pan-African Congress by Countries

United States of America

42/8/62

Name	Representing
R. P. Sims, West Virginia	West Virginia Teacher's Asso.
H. A. Hunt, Fort Valley, Ga.	Community of Fort Valley
Professor G. R. Hutto, Bainbridge, Ga.	Knights of Pythias of Ga.
P. F. Haynes, St. Joseph, Mo.	Odd Fellows of Missouri.
Dr. Henry R. Butler, Atlanta, Ga.	Ancient Free Masons, Ga.
Mrs. Viola Hart Felton, Americus, Ga.	Eastern Star, Ga.
Lydia G. Brown, Washington, D. C.	Dunbar High School.
Florence Kelley, New York City.	N. A. A. C. P.
Rev. W. H. Jernagin, Washington, D. C.	National Race Congress of Amer
Jessie Fauset, New York City	Delta Sigma Theta Sorority.
William S. Nelson, New York City.	Omega Psi Phi Fraternity.
Dr. A. Wilberforce Williams, Chicago.	Chicago Defender Pub. Co.
Bishop C. H. Phillips, Nashville.	C. M. E. Church
Bishop John Hurst, Baltimore, Md.	A. M. E. Church
Dr. R. T. Brown, Birmingham, Ala.	C. M. E. Church
Dr. C. H. Phillips, Jr., St. Louis.	Missouri Negro Republican League Club
Mrs. C. H. Phillips, Jr., St. Louis.	
Mrs. A. E. Hutto, Bainbridge, Ga.	
Mrs. H. R. Butler, Atlanta, Ga. & son.	Colored Parent-Teachers Asso. Ga.
Miss Lavinia Black, New York City.	
Mr. & Mrs. Arthur Spingarn	N. A. A. C. P.
Mr. C. H. Tobias, New York City.	International Committee, Y.M.C.A.
Bishop Cary & Mrs. Cary, Chicago.	A. M. E. Church.
Mrs. French, St. Louis.	

R. R. Wright, Jr., Philadelphia, Pa.	A. M. E. Church.
Walter F. White, New York City.	N. A. A. C. P.
Dr. W. E. B. DuBois, New York City.	N. A. A. C. P.

4/8/63

England

Dr. John Alcindor

Miss Alice Werner (white)

George Lattimore

Ruth Fisher

Dr. Hoggan

Robert Broadhurst

Mrs. Fisher Unwin (white)

J. R. Archer, Ex-Mayor of Battersea

Roland Hayes

Rev. A. M. Chirgwin

Rev. Frank Lenwood

France

Deputé Barthelemy

Felicien Challaye

Mrs. Hunt

Senateur Aubert

Dr. Jackson

Rayford Logan

Belgium

Paul Otlet

General Gillain

Jean Baugniet

Senator La Fontaine

42484

Belgian Congo

Paul Panda

Members of Union Congolaise

Madame Sorolea

Sierre Leone

Mr. Sutton

Dr.Ojo Olaribigbe

Rev. E. C. Granville

Guadelope

Gratien Candace

Isaac Beton

Abyssinia

Dr. Vitellian

India

Saklatwala

Judhava

I. Ghous

Portuguese Africa (S. provinces)

Nicolas de Santos Pinto, of the Liga Africana

Portugal

Jose de Magalhaes, President of the Liga Africana

Morocco

Mr. Arnold

42/8c/15

Representing

Spain

General Luis Sorelas

Denmark

Edward F. Frazier

Madagascar

Jean Razaief

Haiti

Dantes Bellegarde

Villius Gervais

Grenada

Albert Marryshow

British Guiana

Mr. Callender

Southern Nigeria

Ibidunni Morondipe Obadende

Dr. Peter Thomas

South Africa

Mrs. Davis

Mr. & Mrs. John L. Dube — Natal

Senegal

Blasie Diagne

42/8c/66

Liberia

Liberian Consul to Brussells

Mrs. Helen Curtis

East Africa

Norman Leys

Mr. Banda

V. S. Varma

Gold Coast

J. Eldred Taylor

W. T. Hutchinson

Nigeria

Rev. W. B. Mark

Other representatives from

Swariland, Jamaica, Martinique, French Congo, Trinidad, the Phillipines and Liberia, and in addition to these there were at least 1000 visitors.

J. A. Barbour James Esq.,
84 Goldsmith Avenue, Octon W. London, England.

W. F. Hutchinson Esq.,
161 Weddenham Road, Holloway Road, London N., England.

Max Thompson Esq.,
Abbey House, Westminister S. W. London, England.

Honorable Nana Ofari Atta, C. B. E., M. L. C.
Kibbi via Accra, West Africa.

Honorable Nana K. Akufu, M. L. C.,
Akropon Via Accra, West Africa.

P. A. Renner Esq., B. L.,
Accra, West Africa.

Frans Dove Esq., B. L.,
Tudor Street, Accra, West Africa.

Dr. Nanka Bruce,
Jamestown Accra, West Africa.

J. Glover Addo Esq., B. L.,
Accra, West Africa.

Nana Kweku Buateny,
Kofordua via Accra, West Africa.

The Local Secretary,
Congress of British West Africa,
Bathurst, Gambia, West Africa.

The Secretary Congress of British West Africa,
Lagos, Nigeria.

The Secretary Congress of British West Africa,
Freetown, Sierra Leone.

The General Secretary, Congress of British West Africa,
Prospect Hill, Axim West Africa.

The Secretary, Gold Coast Aborigines Right Protection Society,
Cape Coast, Gold Cast, West Africa.

Henry Van Hien Esq.,
Cape Coast, West Africa.

W. Ward Brew Esq.,
Cape Coast, West Africa.

Honorable Hutton Mills, B. L.,
Jamestown Accra, West Africa.

42/8/24

42/8d/72

Honorable Casely Hayford, B. L.,
Secundee, West Africa.

W. E. Esuman Sekye, M. A., B. L.,
Cape Coast, Gold Coast, West Africa.

J. E. Biney Esq.,
Saltpond Road, Cape Coast, West Africa.

Kobina Korsah Esq., M. A. B. C. L. B. L.,
Cape Coast, Gold Coast, West Africa.

Awoonor Williams, M. A., B. L.,
Secondee, Gold Coast, West Africa.

Sam R. Wood, Esq.,
Axim, Gold Coast, West Africa.

Kwamina Sakyimam Esq.,
Cape Coast, Gold Coast, West Africa.

Nana Akwesi Prempah,
Omanhene Coomassie, Ashanti, West Africa.

Nana Mbra III,
Omanhene Cape Coast, Cape Coast, West Africa.

William Coleman Esq.,
Cape Coast, Gold Coast, West Africa.

Nana J. K. Frimpon,
Coomassi Ashanti, West Africa.

Nana Otoo Ababio,
Dunkwa via Cape Coast, West Africa.

Honorable Nana Essiandoh,
Via Cape Coast, West Africa.

Archie Hayford Esq., M. A.,B. L.,
Secondee, Gold Coast, West Africa.

Issac H. Blankson Esq.,
Cape Coast, West Africa.

H. M. Korsoh Esq.,
Salt Pond Road, Gold Coast, West Africa.

J. W. Degraft Johnson, Esq.,
Cape Coast, Gold Coast, West Africa.

Mrs. Esuman Gwira,
Commercial Road, Cape Coast, West Africa.

Mrs. Clara Cheetham,
Jackson Street, Cape Coast, West Africa.

Mrs. Glover Addo,
Jamestown, Accra, West Africa.

Miss Papafio,
Government School, Cape Coast, West Africa.

Prince Atta Amonoo Esq., M. L. C., B. L.,
Calabar, Nigeria.

Dr. O. Sapara,
Lagos, Nigeria.

Honorable Eric Moore, B. L., M. L. C.,
Lagos, Nigeria.

Herbert McCauley Esq., C. E.,
Lagos, Nigeria.

Peter Thomas, Esq.,
Lagos, Nigeria.

Henry Carr, Esq., I. S. O.,
Lagos, Nigeria.

Dr. Akwani Savage,
Lagos, Nigeria.

Monte Thompson, Esq., M. A., LLB, B. L.,
Lagos, Nigeria.

Thomas Jackson, Esq.,
Lagos, Nigeria.

Honorable Dr. Bright,
Freetown, Sierra Leone,

Honorable Beoku Betts, M. A. L. L. B., B. L.,
Freetown, Sierra Leone.

Nelson Williams Esq., M. A.,B. C. L., B. L.,
Freetown, Sierra Leone.

J. F. Boston Esq., B. L.,
Freetown, Sierra Leone.

Claude Thomas Esq.,
Freetown, Sierra Leone.

Professor Abayomi Cole,
Freetown, Sierra Leone.

Samuel Barlett Esq., B. L.,
Bathhurst Gambia, West Africa.

Chief J. D. Biney,
Salt Pond, Gold Coast.

J. E. Biney Esq.,
Elmina Road, Cape Coast.

Dr. O. Jones,
Lagos, Nigeria.

42/8c/73

I. J. Roberts, Esq., Solicitof,
Bathurst, Gambia, West Africa.

Honorable E. J. P. Brown, O. B. E., B. L.,
Ashanti Road, Cape Coast, West Africa.

Abe Hebron Esq., B. L.,
Freetown, Sierra Leone.

Honorable J. P. Brown,
Cape Coast, West Africa.

Chief Kwacoe Arhin,
Cape Coast, West Africa.

J. Addo Vanderpuye Esq.,
Adooso Hotel,
Accra, West Africa.

42/84/74

B Scott Nashville
J. S Scarborough
St Joseph Aid Soc Fla
2 delegates
Rev Florence Randolph J. City.
delegate N Jer. State Fed
Colored Women's Clubs
J B 7 Shaw
delegate methodist Conf
Roland Hayes
A M moore N. C Mutual
Life Ins.
W N Jernagin
J N Eiland
delegate Railway Trainmen

3/30/65

[1921]

42/8/52

Delegates to the Pan-African Congress by Countries

United States of America

Name	Representing
R. P. Sims, West Virginia	West Virginia Teacher's Assn.
H. A. Hunt, Fort Valley, Ga.	
Professor G. R. Hutto, Bainbridge, Ga.	Knights of Pythias of Ga.
P. F. Haynes, St. Joseph, Mo.	Odd Fellows of Missouri.
Dr. Henry R. Butler, Atlanta, Ga.	Ancient Free Masons, Ga.
Mrs. Viola Hart Felton, Americus, Ga.	Eastern Star, Ga.
Lydia G. Brown, Washington, D. C.	Dunbar High School
Florence Kelley, New York City.	
Rev. W. H. Jernagin, Washington, D. C.	National Race Congress of Amer.
Bessie Fauset, New York City	Delta Sigma Theta Sorority.
William S. Nelson, New York City.	Omega Psi Phi Fraternity
Dr. A. Wilberforce Williams, Chicago	Chicago Defender Pub. Co.
Bishop C. H. Phillips, Nashville	C. M. E. Church
Bishop John Hurst, Baltimore, Md.	A. M. E. Church
Dr. R. T. Brown, Birmingham, Ala.	
Dr. C. H. Phillips, Jr., St. Louis.	
Mrs. A. E. Hutto, Bainbridge, Ga.	
Mrs. H. R. Butler, Atlanta, Ga.	
Miss Lavinia Black, New York City	
Mr. C. H. Tobias, New York City	
Mrs. R. T. Brown	
Bishop Cary & wife, Chicago.	
Mrs. French	

42/8c/5f

England

Dr. John Alcindor

Miss Alice Werner (white)

George Lattimore

Ruth Fisher

Robert Broadhurst

Mrs. Fisher Univin (white)

Mr. Archer, Ex-Mayor of Battersea

France

Depute Barthelemy

Felicien Challaye

Mrs. Hunt

Senateur Aubert

Dr. Jackson

Rayford Logan

Belgium

Paul Otlet

General Gillain

Jean Baugniet

Belgian Congo

Paul Panda

Union Congolaise

Madame Soroléa

Senateur LaFontaine

Kenya Colony

Sierre Leone

Mr. Sutton

42/8c/58

Madagascar

Jean Razaief

Haiti

Dantes Bellegarde

Villius Gervais

Jamaica

Grenada

Albert Marryshow

British Guiana

Mr. Callender

French Congo

Nigeria

South Africa

Senegal

Blaise Diagne

Liberia

French Guinea

Trinidad

East Africa

Norman Leys

Varma

West Africa

Dr. Peter J. C. Thomas

Hutchinson

Mr. Taylor

Mr. Olaribigbee

42/8c/59

Guadelope

Gratien Candace

Isaac Beton

Martinique

Abyssinia

Dr. Vitellian

India

Saklatvala

I. Ghous

Judhava

Phillipines

St. Thome

Nicolas de Santos Pinto

Portugal

Jose de Magalhaes

Morocco

Arnold

Spain

General Luis Sorelas

Denmark

Edward F. Frazier

4/18/60

Pd Cheney 250
Hound 253.38
503 38

64050
503.38
137.12

J E. Trail 25
Villard 10
15 172.12
Brash 10
182.12

46-2-96

La Ligue française groupe tous les honnêtes gens qu'indigne ce régime inique et cruel. Elle demande que la domination des blancs n'entraîne pas pour les noirs les pires conséquences, esclavage, vol, viol, torture, assassinat. Elle réclame pour les indigènes la restitution de leurs propriétés collectives et le droit d'exploiter les produits de leur sol ; elle réclame le retour au libre commerce, indispensable au relèvement matériel et moral des noirs.

Un Comité international unit les efforts des Ligues autonomes de France, de Grande-Bretagne, des Etats-Unis, d'Allemagne, de Suisse, qui s'accordent à exiger une transformation totale du régime congolais.

Depuis trois ans qu'elle existe, notre Ligue Française a fait ses preuves. Elle a, par son *Bulletin trimestriel* et les articles ou conférences de ses membres, contribué à révéler la vraie situation des Congolais. Elle a participé au mouvement de l'opinion publique universelle qui a mis fin à l'Etat Indépendant du Congo et amené la Belgique à entreprendre, dans sa colonie, une réforme, encore insuffisante, du régime léopoldien. Elle est intervenue à plusieurs reprises auprès du Gouvernement et du Parlement, pour demander les réformes favorables aux noirs du Congo français ; elle a obtenu quelques améliorations, encore insuffisantes. Tout récemment, dans l'affaire de la Ngoko Sangha, elle a contribué à empêcher que les indigènes soient obligés de payer à une Compagnie concessionnaire une indemnité illégale et injuste de deux millions et demi de francs.

Des adhésions nouvelles comme celle que nous sollicitons de vous, donneront à notre Ligue, avec une puissance matérielle et morale accrue, le moyen d'étendre son action, pour le progrès et pour le salut de trente millions d'hommes, de femmes et d'enfants.

Les membres de la Ligue fixent eux-mêmes le montant de leur cotisation, qui ne saurait être inférieure à deux francs. Ils reçoivent un Bulletin trimestriel qui les renseigne sur l'état actuel de la question du Congo.

Veuillez agréer l'assurance de nos sentiments très distingués.

Président d'honneur de la Ligue Française : ANATOLE FRANCE ;
Président effectif du Comité International : PIERRE MILLE ;
Secrétaire du Comité International : CH. PAIX-SÉAILLES ;
Président effectif de la Ligue Française : FÉLICIEN CHALLAYE ;
Vice-présidents : F. DUBIEF, ancien ministre ; EMILE BOREL, professeur à la Sorbonne ; *Secrétaire-général :* MONY SABIN.

COMITÉ DE PROPAGANDE

DE LA

Ligue Française pour la Défense des Indigènes dans le Bassin Conventionnel du Congo

---

Paul Appell, membre de l'Institut ;

Gabriel Séailles, Charles Seignobos, Jean Perrin, professeurs à la Sorbonne ;

T. Steeg, A. Messimy, Gustave Rouanet, Albert Thomas, Marcel Sembat, députés de la Seine ; **Maurice Viollette**, député d'Eure-et-Loir ; **L. Massé**, député de la Nièvre ; **Dr Doizy**, député des Ardennes ; **Justin Godart**, député du Rhône ;

L. Vigouroux, J. Lemaire, Cl. Rajon, Eugène Fournière, anciens députés ;

Edgard Milhaud, professeur à l'Université de Genève ; **C. Bouglé**, maître de Conférences à la Sorbonne ; **L. Lapicque**, maître de Conférences à la Sorbonne ; **Raoul Allier** ; **H. Piéron**, maître de Conférences à l'Ecole des Hautes Etudes ; **J. Lion**, professseur au Lycée Janson-de-Sailly ; **Albert Milhaud**, professeur au Lycée Louis-le-Grand ;

Auguste Chevalier, explorateur ; **Paul Desjardins** ; **J. E. Roberty**, pasteur ; **Xavier Léon**, directeur de la *Revue de Métaphysique et de Morale* ; **Jean Finot**, directeur de la *Revue* ; **Paul Bourdarie**, directeur de la *Revue Indigène* ; **Leclerc de Pulligny**, ingénieur en chef des Ponts-et-Chaussées ; **Maurice Kahn** ; **Rodolphe Broda**, directeur des *Documents du Progrès* ; **Casevitz**, ingénieur ; **F. Nicol**, secrétaire agénérl du *Comité d'Action Républicaine des Colonies françaises* ; **Paul-Hyacinthe Loyson**, directeur des *Droits de l'Homme* ; **Lucien Le Foyer**, secrétaire général de la *Délégation permanente des Sociétés françaises de la Paix*.

BULLETIN D'ADHÉSION

OU D'ABONNEMENT

A renvoyer à *M. le Secrétaire de la Ligue Française pour la défense des Indigènes dans le Bassin Conventionnel du Congo*, **278, boulevard Raspail, Paris-XIVe.**

Je soussigné (Nom. prénom, adresse). .....

déclare { *adhérer à la Ligue française pour la défense des Indigènes dans le Bassin Conventionnel du Congo* .....
m'abonner au Bulletin de la Ligue française et de la Ligue suisse pour la défense des Indigènes dans le Bassin Conventionnel du Congo .....

Ci-joint / *Veuillez faire recouvrer* (Rayer la mention inutile). } *la somme de* (1) .....

SIGNATURE :

(1) Le minimum de cotisation annuelle est de 2 francs. Les souscripteurs de 100 francs seront membres à vie et recevront le titre de membres fondateurs.

L'abonnement au Bulletin pour les personnes qui n'adhèrent pas à la *Ligue* est de 5 francs par an.

Avis : *Des circulaires seront envoyées pour la propagande à toutes les personnes qui en feront la demande au Secrétariat.*

252-E-84

LIGUE FRANÇAISE

pour

la défense des Indigènes

dans le

bassin conventionnel du Congo

NOUVEL APPEL

MADAME,
MONSIEUR,

Nous vous demandons d'adhérer à la Ligue française pour la défense des indigènes dans le bassin conventionnel du Congo.

La Ligue se propose, en dehors de toute préoccupation politique ou religieuse, d'améliorer la condition des indigènes du Congo belge et du Congo français.

Les noirs dans tout le bassin du Congo ont été et sont encore victimes d'une odieuse exploitation. Ils ont été privés de toutes les terres qui étaient leurs propriétés collectives, et de tous les produits de leur sol. Ils ont été astreints à un régime de travail forcé peu différent de l'esclavage ou du servage. L'Etat ou les Compagnies concessionnaires leur ont souvent imposé le travail par des procédés particulièrement cruels : enlèvement des chefs, enlèvement des femmes et des enfants, meurtres de nombreux individus, massacre de certaines populations.

Les abus et les crimes du Congo léopoldien ont été reconnus par la Commission d'enquête officielle envoyée en 1905. La Mission Brazza a constaté, à la même époque, que les méthodes du Congo léopoldien, appliquées au Congo français depuis l'établissements des Compagnies concessionnaires, y ont produit les mêmes abus, les mêmes crimes. En 1906, un document judiciaire constate que quinze cents noirs ont été massacrés dans une seule Compagnie concessionnaire du Congo français, la M'Poko.

Ces abus et ces crimes sont d'autant plus scandaleux qu'une convention internationale, l'Acte de Berlin de 1885, oblige les puissances qui possèdent des terres dans le bassin du Congo à maintenir un régime de libre commerce sans monopole ni privilège, à conserver les races indigènes, à améliorer leur condition matérielle et morale.

48-3-25

Lors de la répression, il fut choisi comme exemple, quoique sa conduite eût été, jusqu'alors, exemplaire.

Il est libéré en décembre 1920.

INSTRUCTION PUBLIQUE

Fonctionnaires

Guéguin. — Le 25 août 1921, nous avons appelé l'attention du ministre de l'Instruction publique sur les attaques dont est l'objet M. Guéguin, instituteur à Quimperlé (Finistère).

Le dimanche 3 juillet dernier, M. Guéguin, instituteur, à Quimperlé, prononçait, au nom de l'Association Républicaine des anciens combattants, un discours à l'issue du banquet d'inauguration du monument aux morts de la guerre. Ce discours, réfutant la thèse de la beauté et de la nécessité de la guerre, déplut aux éléments de droite de l'assemblée qui protestèrent et qui répandent maintenant la nouvelle que M. Guéguin va être déplacé d'office.

Nous croyons devoir vous mettre en garde, Monsieur le Ministre, contre cette manœuvre. Il vous suffira de lire *in extenso* le discours incriminé, paru dans la presse de Quimperlé, pour vous rendre compte qu'il est resté dans des limites telles que l'orateur n'a pas outrepassé son droit le plus certain. Aucune violence. M. Guéguin était invité officiellement, au nom d'une Association de combattants. Il a parlé en leur nom exposant des idées auxquelles, au demeurant, le Gouvernement ne peut rien trouver à redire.

Il faut haïr la liberté pour faire, d'un tel discours un grief à son auteur : bien plus, il faut haïr l'école laïque au point de chercher à atteindre un de ses maîtres en exploitant un incident de ce genre.

Vous nous pardonnerez, Monsieur le Ministre, le zèle certainement excessif qui nous fait vous mettre en garde contre une manœuvre vouée manifestement à l'échec.

INTERIEUR

Allocations

Lévêque (Pierre). — M. Lévêque, de Saint-Jorres (Manche), appartient à la classe 1920 et a été mobilisé au 129e régiment d'infanterie.

Sa famille a obtenu le bénéfice de l'allocation militaire par un jugement du Tribunal civil de Coutances, en date du 28 décembre 1920, infirmant la décision de la Commission cantonale, en date du 8 octobre précédent.

Malgré ce jugement, la famille de M. Lévêque n'a pu toucher l'allocation.

Des ordres sont donnés en vue de lui donner satisfaction.

Etrangers

Korntager. — M. Korntager, citoyen polonais, demeurant à Paris, sollicitait un sursis d'expulsion d'une durée de deux mois.

Il possède d'honorables répondants.

Satisfaction lui est accordée.

Lévy (Abraham). — M. Abraham Lévy, ouvrier tailleur, demeurant à Paris, rue des Lavandières-Sainte-Opportune, avait été l'objet d'une menace de refoulement.

Sujet russe expulsé, il travaillait depuis sept mois à Paris, et sa conduite était irréprochable. Nous lui avons obtenu alors l'autorisation de résider à Paris. (Voir *Cahiers* 1921, p. 45.)

Or, le 28 avril dernier, M. Lévy était arrêté par la police, alors qu'il se rendait à son travail.

A la suite d'une nouvelle intervention de la Ligue, M. Lévy est autorisé à résider en France par voie de sursis trimestriels renouvelables.

Pétrowsky (A. de). — M. de Pétrowsky, ressortissant russe, dont l'honorabilité nous était attestée par de hautes personnalités parisiennes, sollicitait l'autorisation de résider en France.

M. de Pétrowsky est autorisé à résider à Paris en attendant qu'il soit possible de le rapatrier dans son pays d'origine.

JUSTICE

Divers

Landau. — Nos lecteurs n'ont pas oublié l'étude de Me René Bloch sur l'*Affaire Landau* que nous avons publiée dans les *Cahiers* du 10 février 1921 (p. 59 et suiv.). Nous l'avons soumise le 10 mars 1921 au ministère de la Justice. En attendant qu'il soit statué sur la demande de revision que nous avons formulée, nous avons demandé, le 29 juillet, que M. Landau ne soit pas transporté à la Guyane.

M. Landau termine actuellement la quatrième année de sa peine. Son état de santé s'aggrave chaque jour. C'est une question d'humanité que de ne pas soumettre cet homme, épuisé par une longue détention, à l'épreuve d'une traversée qu'il n'est pas capable physiquement de supporter, alors surtout que votre chancellerie est saisie d'une demande de revision.

M. Landau n'a pas été transporté.

PENSIONS

Ascendants

Keller (Frédéric). — M. Keller, demeurant à Hammam-Lif (Tunisie), sollicitait le bénéfice de l'allocation d'ascendant au titre de son fils mort pour la France.

Un projet d'allocation renouvelable au nom de M. Keller est soumis à l'approbation du ministre des Finances.

Trabzi Zaâra ben Abdallah. — Mme Trabzi Zaâra ben Abdallah et son mari, demeurant à La Calle (Constantine), sollicitaient une pension au titre de leur fils, engagé volontaire, mort pour la France.

Deux titres de paiement sont délivrés à la famille Trabzi.

Militaires

Colombani (Jean-Baptiste). — Ancien sous-officier à la retraite proportionnelle, M. Colombani, négociant à Calvi (Corse), avait repris du service pendant la guerre en vertu d'un engagement spécial. Il sollicitait en vain la revision de sa pension.

M. Colombani obtient une majoration de 646 francs à compter du 1er janvier 1920.

Laurent (François). — M. Laurent, demeurant à Lille (Nord), avait été retraité, comme sous-officier colonial, le 26 avril 1910, avec une pension de 838 francs.

Rappelé à l'activité, le 3 août 1914, il a été démobilisé le 7 octobre 1920. Il sollicitait la révision de sa pension de retraite en application des lois des 25 mars et 16 avril 1920, le paiement des allocations prévues pour les petits retraités, qu'il n'a jamais perçues, et, en attendant la liquidation de sa nouvelle pension, une avance dont il avait un besoin urgent.

M. Laurent obtient une pension de 1.083 francs, augmentée d'un complément de 156 fr. et d'une majoration de 607 francs avec jouissance du 1er janvier 1920.

Le certificat d'inscription lui sera délivré dès que les formalités de concession seront remplies.

PRESIDENCE DU CONSEIL

Fonctionnaires

Bertruc. — Le 11 janvier 1921, nous avions protesté auprès du président du Conseil en faveur de M. Bertruc, directeur d'école à Colmar (Haut-Rhin). Nos lecteurs se souviennent que M. Bertruc avait fait l'objet d'une mesure disciplinaire sans bénéficier des garanties administratives prévues par les lois et les règlements (Voir *Cahiers* 1921, p. 93.).

Nous avons été informés du retrait de la sanction prise contre M. Bertruc. Il perçoit, d'autre part, l'arriéré de son traitement. Les faits qui lui sont reprochés sont soumis à la Commission départementale ainsi qu'il en avait fait la demande.

Nous avons donc entière satisfaction.

TRAVAUX PUBLICS

Cheminots

Furic. — M. Furic, mécanicien au dépôt de Paimpol (Côtes-du-Nord), avait été révoqué par la Société générale des chemins de fer économiques, à la suite de ses refus réitérés de conduire, avec une machine en mauvais état, des trains dont le tonnage, assurait-il, était, par surcroît, trop élevé.

Une place de mécanicien, à titre auxiliaire, dans le réseau de la Gironde, est offerte à M. Furic, qui pourra être titularisé dans quelques mois, s'il ne donne pas lieu à de nouvelles plaintes.

ACTIVITÉ DES FÉDÉRATIONS

Gironde

4 septembre. — Congrès fédéral, sous la présidence du citoyen Léon Baylet, membre du Comité Central, président de la Fédération. La situation financière, qui est excellente, est exposée par le citoyen Rouilly, trésorier fédéral. De nombreux témoignages de sympathie sont ensuite exprimés à l'adresse du citoyen Baylet qui, nommé récemment professeur à Marseille, quitte Bordeaux.

Au nom des ligueurs bordelais et girondins, le citoyen Haurigot offre, au dévoué président, un souvenir artistique.

A l'unanimité, le citoyen Lucien-Victor Meunier, membre du Comité Central, est élu président de la Section de Bordeaux et de la Fédération girondine. Le citoyen Baylet est nommé, par acclamations, président d'honneur.

Sarthe.

31 juillet. — L'assemblée fédérale : 1° vote par acclamation l'envoi d'une adresse au maire et à la municipalité d'Albi, à l'occasion du 7e anniversaire de l'assassinat de leur compatriote Jean Jaurès ; 2° affirme à nouveau sa fidélité à l'esprit et aux principes démocratiques ; 3° se rallie pleinement aux résolutions votées par le Congrès de Paris ; 4° proteste contre le rétablissement par voie de décret de l'ambassade au Vatican, contre le projet de loi sur la répression de la propagande antimilitariste, et contre la mainmise de l'autorité militaire sur l'éducation physique de la jeunesse française, éducation qui doit être confiée aux instituteurs.

A l'issue de la séance est servi un déjeuner intime, auquel assiste M. Joseph Caillaux, représentant toujours autorisé de la démocratie sarthoise.

ACTIVITÉ DES SECTIONS

Nous signalons très exactement sous cette rubrique toutes les communications qui nous sont transmises par les Sections. Si le manque de place nous oblige à les résumer, nous nous efforçons néanmoins d'en respecter le ton et l'esprit.

Nous prions MM. les secrétaires de bien vouloir nous envoyer avec diligence les comptes rendus de toutes les séances que tiennent leurs Sections ainsi que des manifestations qu'elles organisent. — N. D. L. R.

Agen (Lot-et-Garonne).

Juin. — M. Alibert, président de la Section, rend compte des travaux du Congrès de Paris.

Juillet. — La Section : 1° exprime sa sympathie à M. Duprat, professeur au Lycée, à l'occasion des attaques dont ce fonctionnaire est l'objet de la part de l'évêque d'Agen ; 2° proteste contre l'ingérence du Clergé dans l'enseignement public, contre le projet de loi Barthou-Bonnevay, contre la circulaire Bérard et contre l'envoi d'un ambassadeur au Vatican.

Angers (Maine-et-Loire).

21 août. — La Section : 1° vote un secours de 50 francs pour les affamés de la Russie; 2° décide de prendre part à une manifestation locale en faveur de l'école laïque, combattue par la réaction.

Bagnères-de-Bigorre (Hautes-Pyrénées).

3 septembre. — La Section, d'accord avec le Groupement communiste et la Coopérative ouvrière, fonde un *Comité de secours au Peuple russe*. Une souscription publique et une manifestation artistique sont organisées.

Bordeaux (Gironde).

3 septembre. — Grand meeting pour la réhabilitation des victimes des Conseils de guerre, sous la présidence du citoyen Haurigot, vice-président de la Section, qui définit les buts de la Ligue et présente les orateurs. Les citoyens Duckett, Henri Larroque et A. Cayrel prennent successivement la parole. M. Léon Baylet, membre du Comité Central, présidents de la Fédération girondine et de la Section de Bordeaux, est ensuite l'objet d'une chaleureuse ovation. Il rappelle les efforts de la Ligue pour obtenir la réhabilitation des victimes des Conseils de guerre, et il invite les républicains à s'unir sous le drapeau de la Ligue : « Ralliez toujours plus nombreux la Ligue des Droits de l'Homme, où, au-dessus des partis politiques, on pratique l'amour de la vérité, de la justice et de la liberté. Grâce à vous, la Ligue sera toujours la grande voix de la conscience populaire. Vous savez que la vérité finit toujours par triompher de l'erreur, dût-elle soulever les pierres du tombeau ! » Une immense ovation accueille la péroraison du citoyen Baylet, qui, contraint de quitter Bordeaux par ses devoirs professionnels, est unanimement regretté. « Par son activité intelligente, écrit à propos de son départ, M. Lucien-Victor Meunier, membre du Comité Central, Baylet a su placer très haut la Section de Bordeaux et la Fédération girondine. Ceux qu'il laisse derrière lui prouveront leur gratitude en s'inspirant de son exemple et en continuant son œuvre. »

5 septembre. — De concert avec les groupements de gauche, la Section forme une association ayant pour but de secourir, sans distinction de classe ni de parti, le peuple de Russie.

Brest (Finistère).

Septembre. — Sur l'initiative de la municipalité, un Comité est constitué par les différents groupements de gauche en vue de secourir le peuple russe. M. Kerjean, président de la Section, en est le secrétaire.

Brive (Corrèze).

19 août. — Conférence publique, sous la présidence de M. Labrousse, sénateur. M. Léon Baylet, membre du Comité Central, rappelle les origines de la Ligue et ses nombreuses interventions, notamment pour la réhabilitation des victimes des Conseils de guerre. Il critique la politique militariste et cléricale du Bloc national.

Dans un ordre du jour voté par acclamation, les 700 auditeurs protestent contre la politique du Gouvernement et affirment leur résolution de poursuivre la réhabilitation des victimes des Conseils de guerre.

Casablanca (Maroc).

Juillet. — La Section considérant les nombreux abus commis par la police du Maroc, émet le vœu : 1° que des sanctions soient prises contre tout fonctionnaire convaincu d'avoir été l'auteur ou le complice de sévices graves infligés à des prévenus ; 2° que le Comité Central désigne un de ses membres pour demander, à la tribune du Parlement, le respect des droits civils au Maroc, la condamnation des abus révélés à l'occasion d'une affaire récente et la réforme de la police du Maroc.

Château-du-Loir (Sarthe).

20 août. — Le citoyen Lainé rend compte du rapport moral présenté par M. Henri Guernut au dernier Congrès de Paris. La Section : 1° proteste contre les abus commis par le Gouvernement ; 2° approuve l'œuvre du Comité Central ; 3° s'engage à soutenir les lois démocratiques ; 4 proteste contre les crimes dont furent victimes des soldats innocents et demande le châtiment des coupables.

Château-Thierry (Aisne).

Juillet. — La Section demande : 1° la discussion par les Chambres et le vote rapide du projet de loi Clemenceau sur les garanties de la liberté individuelle ; 2° la motivation des jugements et arrêts en matière pénale et la délibération du jury sur l'application de la peine, en présence de la Cour, du ministère public et de la défense ; 3° l'extension du bénéfice de la loi d'amnistie aux marins de la mer Noire, aux militants condamnés pour faits de grève ou délit d'opinion et aux condamnés militaires qui n'ont eu qu'un moment de défaillance; 4° l'intervention du Comité Central en vue d'obtenir l'amnistie intégrale et la suppression des tribunaux d'exception.

21 août. — Conférence publique. M. Doucedame, conseiller général et membre de la Section de Vailly, fait connaître l'œuvre de justice et d'action sociale de la Ligue des Droits de l'Homme, centre de regroupement de toutes les forces républicaines. Il critique la politique réactionnaire du Bloc national et préconise l'union des démocrates dans le Bloc des gauches. Manifestation très réussie.

Châtillon-en-Diois (Drôme).

11 septembre. — Conférence publique à la salle de la mairie. M. Faucher, président de la Fédération drômoise, parle sur la *Ligue et la Démocratie*. Très vif succès.

Clairvaux (Aube).

2 septembre. — La Section proteste contre la détention prolongée de M. Paul-Meunier, incarcéré depuis bientôt deux ans ; demande : 1° la promulgation rapide d'une loi protégeant la liberté individuelle ; 2° l'intervention du Comité Central pour obtenir, sans délai, la libération de M. Paul-Meunier.

Cette (Hérault).

3 septembre. — Conférence publique par le général Sarrail, membre du Comité Central, sur l'armée de demain. MM. Barthe et Félix, qui prennent ensuite la parole, rendent un éclatant hommage au « général républicain calomnié par la réaction ». Les 1.500 auditeurs approuvent, dans un ordre du jour, les conclusions du général Sarrail sur la constitution de l'armée.

Cogolin (Var).

4 septembre. — La Section convie à une fête fraternelle les Sections de Saint-Tropez, de Saint-Maxime et de Carqueiranne. A l'issue du banquet, une conférence publique donnée par M. Barbarroux, secrétaire fédéral, qui expose les devoirs de la Ligue, et par M. Bourchet, qui parle sur la situation présente de la démocratie, obtient un vif succès.

Coursan (Aude)

Août. — Conférence publique sous la présidence du citoyen Seguy, président de la Section, qui présente l'orateur et expose le but de la Ligue. Le général Sarrail, membre du Comité Central, dit quelle doit être l'armée démocratique de demain, et flétrit l'incompétence et les erreurs des Conseils de guerre. Les 1.500 auditeurs félicitent le général Sarrail, expriment leur confiance au Comité Central et lui demandent de poursuivre sa lutte constante pour la défense des humbles contre les forts.

Damville (Eure).

9 août. — La Section proteste : 1° contre la reprise des relations avec le Vatican ; 2° contre le projet de loi Barthou-Bonnevay ; 3° contre la détention préventive de M. Paul-Meunier.

Elbeuf (Seine-Inférieure).

Septembre. — De concert avec la municipalité, les syndicats ouvriers, les partis socialistes et plusieurs autres groupements elbeuviens, la Section forme un *Comité de secours pour la Russie*.

Equeurdreville (Manche).

8 septembre. — La Section invite le Comité Central à protester contre un récent décret du ministre de la Marine qui, sous prétexte de réprimer l'antimilitarisme, met en application dans les Arsenaux les dispositions du projet de loi Barthou-Bonnevay ; proteste : 1° contre l'envoi et le maintien en France des troupes noires ; 2° contre la torture et les châtiments corporels infligés aux indigènes coloniaux ; 3° contre la lenteur mise à donner des garanties à la liberté individuelle ; 4° contre les arrestations arbitraires et contre les détentions préventives prolongées ; félicite la Municipalité d'Equeurdreville pour l'aide qu'elle apporte au peuple russe affamé, victime du blocus.

Gentilly-Kremlin-Bicêtre (Seine).

6 août. — La Section : 1° émet le vœu que la Ligue fasse un nouvel effort auprès des Pouvoirs publics pour obtenir la réintégration des cheminots révoqués à la suite des grèves de 1920 ; 2° proteste contre le maintien du sanatorium des tuberculeux établi auprès des écoles, au centre de l'agglomération ouvrière, malgré l'opposition du service médical et de la municipalité.

Gourdon (Lot)

26 août. — Conférence publique sous la présidence de M. Pons, président de la Section. M. Emile Kahn, membre du Comité Central, parle de l'œuvre de la Ligue. Dans un ordre du jour voté à l'unanimité, les 300 auditeurs demandent la réhabilitation des innocents frappés au cours de la guerre, ainsi que le châtiment des responsables si haut placés qu'ils soient dans la hiérarchie militaire ; ils protestent contre toute loi d'exception qui, en limitant la liberté de parole, ôterait à l'opinion publique, le moyen d'exercer un légitime contrôle sur l'armée ; ils invitent les républicains à s'unir pour la défense de la liberté et de la justice.

Libourne (Gironde).

Août. — Devant plus de 300 auditeurs, M. Emile Kahn, membre du Comité Central, expose le rôle social de la Ligue dans les circonstances présentes. Il parle des abus de la justice militaire, de ses victimes dont il faut réhabiliter la mémoire et ses éloquentes paroles émeuvent profondément l'auditoire. L'ordre du jour est adopté à l'unanimité moins deux voix. Il demande la réhabilitation des victimes des Conseils de guerre, ainsi que le châtiment des chefs responsables, et proteste contre toutes lois d'exception qui ôteraient à l'opinion publique les moyens d'exercer un légitime contrôle sur l'armée.

Miramas (Bouches-du-Rhône).

Août. — La Section, de concert avec les groupements démocratiques de la localité, ouvre une souscription en faveur du peuple russe.

Montpellier (Hérault).

22 août. — La Section demande aux puissances civilisées de venir en aide au peuple russe que détruisent la misère et la faim.

1er septembre. — Conférence publique sous la présidence de M. Ferrasse, président de la Section, assisté de MM. Gibert, maire de Montpellier, et Almes, conseiller général. Le général Sarrail, membre du Comité central, parle de la réorganisation démocratique de l'armée et de la réforme de la justice militaire. M. Barthe, député, en termes chaleureux qui soulèvent l'émotion de l'auditoire, rappelle l'œuvre militaire du général Sarrail et la campagne de calomnies dont il fut victime. L'auditoire fait au général Sarrail une ovation grandiose.

Neuvicq-Montguyon (Charente-Inférieure).

4 septembre. — La Section organise à Clérac une conférence sous la présidence de M. Chaigneau, président de la Section, assisté de MM. Girard, maire de Clérac, et David. M. Péraud, avocat à Saintes, parle de la politique républicaine et invite les républicains à reconstituer le Bloc des gauches. Au début de la séance, M. Foncel avait fait un appel aux adhésions qui a été entendu. La Section : 1° demande la revision des jugements sommaires prononcés pendant la guerre, la réhabilitation des victimes et la punition des coupables ; 2° proteste contre le projet de loi Barthou-Bonnevay, qui supprime la liberté de pensée, et contre les termes de la circulaire Bérard.

Paris (XIXe).

5 septembre. — La Section : 1° félicite M. Ferdinand Buisson, le Comité Central et les Conseils juridiques de la Ligue pour leurs interventions en faveur de la réhabilitation des victimes de la justice militaire ; 2° demande le châtiment des officiers responsables de ces crimes ; 3° proteste contre le régime imposé à l'Irlande par l'Angleterre ; 4° envoie à la malheureuse Irlande son salut fraternel et ses vœux les plus sincères pour sa prochaine indépendance ; 5° engage le Comité Central et les Fédérations de la Ligue à intensifier leur action pour amener le Gouvernement britannique à conformer sa politique irlandaise au libéralisme dont il se réclame ; 5° émet le vœu que le Comité Central organise sans délai une souscription en faveur du peuple russe.

Paris (XIXe-Amérique).

26 août. — La section : 1° Proteste, en raison de la constante cherté de la vie, contre les menaces de réductions des salaires ; 2° demande au Comité Central d'intervenir auprès des Pouvoirs publics pour que soient examinés d'urgence les moyens propres à enrayer la crise économique ; 3° réclame la suppression de l'impôt abusif qui frappe durement le travail ; 4° proteste contre l'exemption de cet impôt que se sont accordée les parlementaires.

Pont-l'Abbé-d'Arnauld (Charente-Inférieure).

Août. — La Section entend une très intéressante conférence du citoyen Guillemoteau, de la Section de Rochefort, sur *la justice du Bloc National*.

Rennes (Ille-et-Vilaine).

Septembre. — Une manifestation artistique au profit des affamés de la Russie est organisée par la Section et les groupements de gauche. Elle obtient un vif succès.

Saint-Amand-Mont-Rond (Cher).

5 juillet. — La Section proteste contre les lois dites de répression antimilitariste, actuellement à l'étude et qui porteraient atteinte à la liberté d'opinion.

Saint-Jean-de-Côle (Dordogne).

21 août. — La Section proteste contre la condamnation des militaires fusillés à Flirey; demande le châtiment des chefs responsables du drame; décide d'intervenir en faveur de tous les militaires de la région qui seraient encore détenus à la suite d'un jugement de conseil de guerre ou de cour martiale.

Vermelles (Pas-de-Calais).

23 août. — La Section proteste contre le projet de loi « scélérate »; demande que tous les démocrates combattent ce projet ; émet le vœu que le Gouvernement respecte la *Déclaration des Droits de l'Homme et du Citoyen*.

Memento Bibliographique

M. Victor Boret, bien qu'il ne soit plus ministre de l'Agriculture, reste un spécialiste de l'économie rurale. Dans son livre : *Pour et par la terre* (Paris, Payot, 1921), il se demande comment on pourrait intensifier la production agricole et fixer la population rurale à la terre, double problème dont l'heureuse solution lui semble indispensable au relèvement de la France. Il expose tout un programme, dans le détail duquel il est impossible d'entrer ici, pour arriver à la solution cherchée et insiste en particulier sur la nécessité de développer le crédit aux cultivateurs. — R. P.

Impossible de comprendre la *loi d'amnistie*, hérissée à chaque ligne de références et de termes juridiques, sans avoir en mains un Code pénal, un Code d'instruction criminelle, un Code civil, un Code du travail, un Code de la justice militaire pour l'armée de terre, un Code de la justice pour l'armée de mer, sans compter un volumineux recueil de lois et de décrets.

Notre collègue, Pierre Gabriel, a eu l'heureuse idée d'expliquer ces références, de commenter ces termes, de nous rendre inutile cette bibliothèque et de mettre ainsi la loi à la portée de tous. Félicitons-le. (*Humanité*, 1 fr. 25).

X.

LIVRES REÇUS

Albin Michel, 22, rue Huyghens :

Mario Meunier : *Pour s'asseoir au Foyer de la Maison des Dieux*, 6 fr. 75.

Attinger, 30, boulevard Saint-Michel :

Bouchard : *L'Ame alsacienne*, 2 fr.

Bossard, 43, rue Madame :

Tersannes : *Le Problème autrichien et la Menace du rattachement à l'Allemagne*, 4 fr. 80.

Flammarion, 26, rue Racine :

Magdeleine Marx : *Toi*, 6 fr. 90.

Figuière, 3, place de l'Odéon :

Jean de la Jaline : *Vision de Sicile*, 3 fr. 50.

Garnier, 6, rue des Saints-Pères :

Maxime Leroy : *Les Techniques nouvelles du syndicalisme*.

Grasset, 61, rue des Saints-Pères :

Daniel Halévy : *Visites aux Paysans du Centre*, 5 fr.

Lavauzelle, 118, boulevard Saint-Germain :

Nouveaux Codes français et Lois usuelles, civiles et militaires.

Lemerre, 23, passage Choiseul :

E. Blémont : *Montesquieu*, 3 francs.

Leroux, 28, rue Bonaparte :

Congrès interallié d'hygiène sociale pour les régions dévastées par la Guerre, tomes I à IV : 20 francs.

Vient de paraître

LE

CONGRÈS NATIONAL

de la

Ligue des Droits de l'Homme

1921

Compte rendu sténographique

Questions à l'ordre jour :

La crise de la Démocratie, la Reconstitution des Régions libérées, l'Ecole démocratique, l'Armée d'une démocratie, la Politique ouvrière et sociale, les Rapports internationaux.

Importants discours de MM. :

F. Buisson, Léon Baylet, Alfred Westphal, Henri Guernut, Gabriel Séailles, Oscar Bloch, Victor Basch, Emile Kahn, Héry, André Gouguenheim, Marchandeau, Paul-Lévy, Pierre Renaudel, Pierre Gueutal, S. Grumbach, Lucien Le Foyer, général Sarrail, Hadamard, Merrheim, Robert Perdon, Roger Picard, Léon Thomas, A. Aulard, Th. Ruyssen, Mme Séverine etc...

Un fort volume (420 pages) : **5** fr.

Les commandes sont reçues aux bureaux de la Ligue. 10, *rue de l'Université, Paris, 7e.*

Les manuscrits non insérés ne sont pas rendus

Le Gérant : Charles BOUTELANT.

RÉPUBLICAINS !

Ne cherchez plus votre journal,

Vous l'avez !

l'ère nouvelle

24, rue Taitbout, 24 — PARIS

est le grand quotidien des gauches.

Imp. Centrale de la Bourse
117, Rue Réaumur
PARIS

FONDÉE EN 1904

TRAVAIL

Société Coopérative des Ouvriers Tailleurs

23, Rue Vivienne, PARIS -:- Téléphone : Central 02-85

COMPLETS VESTON SUR MESURES

à partir de 270 francs

Magasins ouverts de 8 h. 1/2 à 18 heures, le samedi fermés à midi

The Second Pan-African Congress

BULLETIN 2, MAY, 1921

Dates The Second Pan-African Congress will hold three sessions.

PRELIMINARY COUNCIL—London, England; Sunday and Monday, August 28 and 29.

MAIN SESSIONS—Brussels, Belgium; Wednesday, Thursday and Friday, August 31, September 1 and 2.

FINAL SESSION—Paris, France; Sunday and Monday, September 4 and 5.

Special Committee to visit the Assembly of the League of Nations, Geneva, Switzerland, after September 6.

Representation

Every voting delegate must represent some organization. Such representation can be easily arranged by the Secretary. Each organization will pay a registration fee of $10 per delegate for the current expenses of the sessions. Visitors, without vote, but with the privilege of attending all except executive sessions, will be welcome. Tickets of admission for such visitors covering the whole Congress will be $5 each.

Number Expected

The secretary is at present in correspondence with 138 persons who hope to plan so as to be present at the Congress. They include representatives from all the leading groups of Negroes in the World.

Transportation and Expense

Arrangements have been made with the *Woman's Travel Club of America* to take charge of the transportation. The Secretary Treasurer of the club writes, May 27:

"I have arranged two options. The first will cost $500.00 per person and will include transportation, hotel bills, and all expenses other than personal laundry, etc., from New York back to New York, sailing just in time to make the London conference and leaving immediately at the close of the Paris conference.

"The second option will cost $750.00 and will include all that the first option includes, but instead of returning immediately it will include a motor trip over the Battlefields; a visit to the famous Versailles; the Louvre, noted Cathedrals, and Art Galleries; drives about Paris visiting places for which that city is noted

"Following this the party will be taken to Geneva, the seat of the League of Nations. At the close of the business session of the League visits will be made to historic and noted buildings in Geneva and a sail given the party on Lake Leman.

"I shall try to perfect the plan so that the party may either return through Southern France, visiting Monte Carlo and sailing home from Cherbourg, or through Northern Italy, sailing from an Italian port."

"All European Hotels will be of the first class. During the Convention week, both parties will be taken to visit all places of interest possible between sessions of the conference. Several receptions will be given and other recognition befitting a delegation of representative people.

"This is a tentative outline, but my familiarity with the entire section to be covered assures me that I can, not only complete permanent details as satisfactory as the above, but I hope much better. As you know, much depends on the number we secure and the time taken for correspondence."

Address all communications concerning transportation etc. to Mrs. Myra K. Merriman, Hotel Commodore, New York City.

Hurry

Time is short. If we get a large and worthy representation of Negroes this Congress will be the greatest event in Modern Negro history.

BLAISE DIAGNE, *President*

70 Fifth Avenue, New York, U. S. A. W. E. B. DuBOIS, *Secretary,*

48-41-2

Week of Sept 23 Bradenton Sept 22
" " Oct 21 Roma Oct 21
" " Nov 4 Bradenton Nov 4

The Second Pan-African Congress

BULLETIN 3, JULY, 1921

THE PROGRAMME OF THE SECOND PAN-AFRICAN CONGRESS HAS BEEN TENTATIVELY ARRANGED AS FOLLOWS:

London: Sunday and Monday, August 28th and 29th.

Sunday, August 28th:—Open and closed conferences between members of the Aborigines Protection Society, the Church Missionary Society, the Labour Party and others.

Monday, August 29th:—General Subject: The Present Conditions of Persons of African Descent and the attitude of the British Empire toward their Development.

MR. ROBERT BROADHURST, 7 Mark Lane, E. C. 3, London, England, Assistant Secretary in charge.

Brussels: Wednesday, Thursday and Friday, August 31st, September 1st and 2nd.

Wednesday, August 31st: Two sessions on the History and Civilization of Africa — Tribal and Cultural life, Negro States, contact with other peoples, etc. Visit to the Congo museum.

Thursday, September 1st: Two sessions on the condition of persons of African descent throughout the world, Psychology and Ethnography, Education, Labor and Capital, Political Development, Social Contact, etc. Luncheon with speeches by representatives of the Colonial Powers.

Friday, September 2nd: Two sessions on Remedies for Present Conditions and Methods of settling the "Negro Problems" of the world; Rights of Negroes in white communities, Native rights, Mandatories, Economic Exploitation, Black States, etc., Committees and Resolutions.

MR. PAUL PANDA, Palais Mondial, Cinquantenaire, Brussels, Belgium, Assistant Secretary in charge.

Paris: Sunday and Monday, September 4th and 5th.

Two sessions; General Subject: Future Action and Permanent Organization.

The League of Nations and other International Movements.

MR. RAYFORD LOGAN, 1 Rue Nouvelle, Paris, France, Assistant Secretary in charge.

Among the persons who are expected to take part on the programme of the Congress are:

MR. J. R. ARCHER, *Ex-Mayor of Battersea, London.*

MR. JOHN H. HARRIS, *Secretary of the Aborigines Protective Society, London.*

M. BLAISE DIAGNE, *French Deputy from Senegal, Paris.*

M. GRATIEN CANDACE, *French Deputy from Guadeloupe, Paris.*

M. HENRI BARBUSSE, *Paris.*
MR. HENRY O. TANNER, *France.*
MISS JANE ADDAMS, *Chicago.*
MRS. HELEN CURTIS, *New York.*
SENATOR HENRI LA FONTAINE, *Brussels.*
M. PAUL OTLET, *Brussels.*
GENERAL LUIS SORELAS, *Spain.*
DR. W. E. B. DUBOIS, *New York.*
MR. WALTER WHITE, *New York.*
DR. W. H. JERNAGIN, *Washington.*

ITINERARIES
in connection with
PAN-AFRICAN CONGRESS

For $500 the itinerary is as follows:

August 13 Sail on s/s "Roussillon" (French Line)
26 Arrive Havre
27 London, sightseeing
28 London, Congress
29 London, Congress
30 Brussels, sightseeing
31 Brussels, Congress
Sept. 1 Brussels, Congress
2 Brussels, Congress
3 En route to Paris
4 Paris, Congress
5 Paris, Congress
6 Paris, Sightseeing, Versailles
7 Paris, Sightseeing, Louvre, Art Galleries, Cathedrals
8 Paris, Drive about Paris, Historical Buildings

For $750 the above itinerary may be had plus the following:

Sept. 9 Battlefields, Chateau Thierry
10 Battlefields, Rheims Cathedral
11 Battlefields, Belleau Woods
12 Chateau Country, motor trip
13 Chateau Country, motor trip through beautiful country
14 To Paris
15 Lyon, silk manufacture
16 Geneva
17 Geneva, Drive about city. Lake Geneva
18 Geneva, Capital of League of Nations, etc. Swiss Alps.
19 Montreux
20 Simplon Pass
21 Baveno, Italy. Beautiful Lake Como
22 Genoa. Home of Columbus
23 Nice, France
24 Monte Carlo, motor trip
25 Nimes, motor to
26 Avignon
27 Havre
28 Sail s/s "Leopoldina" French Line
Oct. 8 Arrive New York

The Second Pan-African Congress

BULLETIN 2, MAY, 1921

Dates The Second Pan-African Congress will hold three sessions.

PRELIMINARY COUNCIL—London, England; Sunday and Monday, August 28 and 29.

MAIN SESSIONS—Brussels, Belgium; Wednesday, Thursday and Friday, August 31, September 1 and 2.

FINAL SESSION—Paris, France; Sunday and Monday, September 4 and 5.

Special Committee to visit the Assembly of the League of Nations, Geneva, Switzerland, after September 6.

Representation

Every voting delegate must represent some organization. Such representation can be easily arranged by the Secretary. Each organization will pay a registration fee of $10 per delegate for the current expenses of the sessions. Visitors, without vote, but with the privilege of attending all except executive sessions, will be welcome. Tickets of admission for such visitors covering the whole Congress will be $5 each.

Number Expected

The secretary is at present in correspondence with 138 persons who hope to plan so as to be present at the Congress. They include representatives from all the leading groups of Negroes in the World.

Transportation and Expense

Arrangements have been made with the *Woman's Travel Club of America* to take charge of the transportation. The Secretary Treasurer of the club writes, May 27:

"I have arranged two options. The first will cost $500.00 per person and will include transportation, hotel bills, and all expenses other than personal laundry, etc., from New York back to New York, sailing just in time to make the London conference and leaving immediately at the close of the Paris conference.

"The second option will cost $750.00 and will include all that the first option includes, but instead of returning immediately it will include a motor trip over the Battlefields; a visit to the famous Versailles; the Louvre, noted Cathedrals, and Art Galleries; drives about Paris visiting places for which that city is noted

"Following this the party will be taken to Geneva, the seat of the League of Nations. At the close of the business session of the League visits will be made to historic and noted buildings in Geneva and a sail given the party on Lake Leman.

"I shall try to perfect the plan so that the party may either return through Southern France, visiting Monte Carlo and sailing home from Cherbourg, or through Northern Italy, sailing from an Italian port."

"All European Hotels will be of the first class. During the Convention week, both parties will be taken to visit all places of interest possible between sessions of the conference. Several receptions will be given and other recognition befitting a delegation of representative people.

"This is a tentative outline, but my familiarity with the entire section to be covered assures me that I can, not only complete permanent details as satisfactory as the above, but I hope much better. As you know, much depends on the number we secure and the time taken for correspondence."

Address all communications concerning transportation etc. to Mrs. Myra K. Merriman, Hotel Commodore, New York City.

Hurry

Time is short. If we get a large and worthy representation of Negroes this Congress will be the greatest event in Modern Negro history.

BLAISE DIAGNE, *President*

70 Fifth Avenue, New York, U. S. A. W. E. B. DuBOIS, *Secretary,*

32-40-31

1921

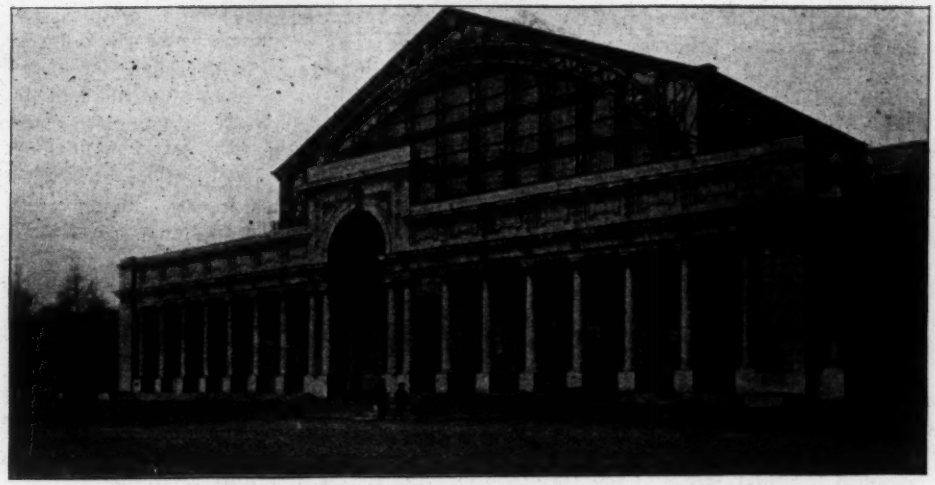

THE SECOND PAN-AFRICAN CONGRESS

THE first Pan-African Congress, as our readers doubtless remember, met in 1919, February 19, 20, 21, at the Grand Hotel, Paris. At this Congress a permanent committee was appointed which ordered a second Pan-African Congress to meet in 1921.

This second Congress, the plans for which are well under way, will hold three sessions:

Preliminary Council—London, England; Sunday and Monday, August 28 and 29.

Main Sessions — Brussels, Belgium; Wednesday, Thursday and Friday, August 31, September 1 and 2.

Final Session—Paris, France; Sunday and Monday, September 4 and 5.

Special Committee to visit the Assembly of the League of Nations, Geneva, Switzerland, after September 6.

The idea of meeting in Brussels is especially laudable, as Brussels is and has been for some time the centre of most of the international activities of the world. It has built to house these organizations the beautiful Palais Mondial, where the Brussels session of the Pan-African Congress will meet.

The Palais, pictured above, is in a large park at the beginning of an avenue which stretches off southeast through the Soignes Woods to the town of Tervueren. The palace spreads over more than two acres and contains a hundred rooms. These rooms include administrative offices for international associations, a large auditorium and reception room for congresses like the Pan-African, an international library, an international museum, and the classrooms of the International University. This last has as its object "the uniting in a movement of universal higher learning and culture the universities and associations of the world". It will hold a conference in September, 1921, at which Dr. DuBois has already been asked to speak.

The Pan-African Congress is expecting representatives from the Colonial Offices of Great Britain, France, Belgium and Portugal. Thus Africa will be represented both officially and unofficially, for we have assurance of the presence of many natives from various African countries. The United States is sending Bishops and other delegates from Negro churches, besides delegates from Greek Letter Fraternities and other fraternal orders. In addition we are already assured of the presence of the following distinguished personages: Jane Addams, H. O. Tanner, Blaise Diagne, Gratien Candace, Roland Hayes, W. H. Jernigan, W. S. Scarborough, Senator La Fontaine, Senator Vinck, Professor Paul Otlet, Henri Barbusse.

408/7F/18

La Tribune Congolaise

18 August, 1921

Le Mouvement Pan-Nègre. — Sous ce titre, M. Pierre Daye, de la Cie Générale du Congo, vient de publier une brochure de 19 pages, très curieusement documentée et dont voici la conclusion :

Certes, la barrière de couleur, « the colour bar », comme disent les gens de l'Union-Sud-Africaine, doit disparaître. Nous admettons, pour notre part, que les préjugés de race sont absurdes. Nous sommes les premiers à vouloir que le sort de la race noire soit amélioré; que là où des abus existent ils soient redressés; que l'on s'occupe de l'éducation, de la formation intellectuelle et — « par après » — de la liberté des nègres. Mais il faut procéder avec ordre. Et, vraiment, il nous paraît dangereux que de tendres idéologues, au surplus souvent ignorants de ces questions, aillent, sous le prétexte de « renaissance de la culture nègre » créer des ambitions injustifiées, provoquer des mouvements de xénophobie qui peuvent être périlleux pour toute notre civilisation en Afrique, et fourrer dans la tête de ces dignes noirs qu'en se passant des blancs ils arriveront plus vite au parfait bonheur, dans la plus haute culture...

Nous sommes, répétons-le, très partisans, au Congo, d'un système de gouvernement, qui tiendrait compte des coutumes indigènes au lieu de les détruire, qui établirait la collaboration judiciaire des blancs et des noirs, qui se servirait des chefs nègres comme représentants de notre autorité, qui, enfin ferait travailler un personnel administratif de couleur, devenu l'intermédiaire compétent et responsable entre les Européens peu nombreux et la grande masse de la population. Nous restons, en un mot, et pour reprendre l'heureuse expression du colonel Bertrand au Congrès colonial de 1920, favorable à la politique de collaboration et non d'assimilation.

Mais, dans toutes ces réformes, on doit tenir compte des réalités avant de faire de l'idéologie : vouloir donner à la race noire une autonomie, une autorité, des initiatives dont elle est encore incapable d'user sagement et qu'elle est même incapable de comprendre, serait une absurdité.

Avant tout, il nous fallut veiller à ce qu'au nom de principes sentimentaux on n'aille pas saper notre autorité en Afrique. Tout le monde admet que les nègres ne peuvent encore ni se gouverner ni se civiliser tout seuls. Si donc nous abandonnions le pouvoir que nous possédons, il serait bien vite repris par d'autres, peut-être par ceux-là mêmes qui, aujourd'hui, nous déroulent leurs belles théories. Les noirs ne seraient pas plus libres, mais nos censeurs de Belgique n'auraient plus rien à dire dans la gestion de notre colonie. Est-ce un tel résultat qu'ils cherchent? Car, en fin de compte, — et nous avons de cela quelques exemples récents — l'idéalisme est d'un beaucoup meilleur profit pour le malin que pour le sincère.

408/TF/16

For
WOOLGAR & ROBERTS'
PRESS CUTTING,
PRINTING & ADVERTISING AGENCY,
12, 13, 14, RED LION COURT,
169, FLEET STREET, LONDON, E.C. 4.
TELEPHONE: 810 CENTRAL.

Cutting from
DAILY GRAPHIC
Tallis Street.
Date 30-8 19 21

1921

London
Aug 30,

Negro Congress in London.

Characters from the negro ballads of the Southern States came to life at the Central Hall, Westminster, yesterday, where delegates of the Pan-African Congress met to discuss problems of the coloured races.

Sitting under the window, his thin, nervous fingers pressed against his dusky cheek, sat a twentieth century Uncle Tom, neatly attired in a dark tweed suit, with a white waistcoat and patent leather pumps.

"Equal Rights for the Blacks!"

But no civilised white man, with a white man's heart, could really laugh at these Africans, Americans and West Indians, just because a dusky god had tarred them with his naughty brush.

They were so intensely in earnest, both the men and women, so absolutely convinced of the justice of their cause, their right to a citizen's franchise, to representation in the world's councils, to everything, in fact, that civilised humanity offers to her sons, regardless of race, colour and creed.

The Creed of the Negro.

The negro's creed is indeed the basis of their emancipation. Coloured people, Dr. Burghardt Du Bois, secretary of the congress, explained, were more familiar in their conversation with the name of the Deity.

The speaker, who looks like a Frenchman from the Midi—he is certainly no darker—made representatives to the Peace Conference on behalf of the coloured people in America.

"No Niggers Wanted Here!"

There were loud guffaws from some of the audience when Dr. Du Bois related several stories of the coloured man's position in the Church.

On one occasion, he said, when three negroes went to worship in a Baptist church in Philadelphia, the verger suggested to them that they could pray just as well in the gallery, where no white men sat.

The verger's "Christian" attitude resulted in these negroes leaving this church and founding a Baptist organisation of their own.

Half-Caste Woman Orator.

Several women spoke yesterday afternoon. One, Mrs. Florence Kelly, a white woman, took the opportunity to make a suffragette appeal. Like many of our English suffragettes, her appearance was not prepossessing, and her voice was raucous and strained with much speaking.

A gentler, more appealing speech was made by a half-caste woman, Mrs. Viola Hart Felton, who wore an elaborate mantle of khaki and blue wool over a black foulard frock.

Mrs. Hart Felton said that she represented the "Eastern Stars," an organisation of 18,000 coloured women.

A Coloured Grand Chancellor.

Titles are not lacking in the negro world. Mr. Hutto, a stout fellow from Georgia, whose speech consisted largely of references to dollars and cents, is officially "Grand Chancellor of the Knights of Pythias of Georgia!"

One coloured orator was Maryshaw, editor of a paper; another, a Baptist minister, named Dr. Jernagin.

Coloured Men Can Fight.

In the audience yesterday afternoon sat two young people whose faces showed intense interest in all the discourses. One was a half-caste woman, Miss Fausett, of Philadelphia; she is literary editor of "The Crisis."

Her companion, Mr. Nelson, of Kentucky, served as a lieutenant in the American Army. At the opening of the congress he spoke of the prejudice with which the coloured soldier had been faced, and his disappointment on returning to the country for which he fought to find all the old prejudices, segregation, discrimination and lynching still in existence.

40B/7F/15

Le Matin, Paris
August 31, 1921.

UN CONGRÈS NÈGRE A BRUXELLES

Le mouvement pan-noir

D'où il vient. Où il va

Aujourd'hui s'ouvre à Bruxelles un congrès pan-noir.

A ce congrès sont convoqués tous les hommes de race noire sans distinction de nationalité.

A l'ordre du jour figurent, entre autres, les questions suivantes :

Les Etats noirs du monde et leurs rapports avec d'autres peuples ;

Exploitation économique dans les Etats noirs ;

Rapports avec les individus des autres races.

La France a en Afrique des intérêts trop considérables pour ne pas prêter attention à la manifestation qui se prépare, pour ne pas se renseigner sur le mouvement panafricain, savoir d'où il vient et où il veut aboutir.

Ce mouvement a son berceau aux Etats-Unis ; il a eu comme instigateur un noir originaire de la Jamaïque, Marcus Garvey, homme intelligent, d'une certaine culture, idéaliste et homme d'affaires qui, tout en prêchant la nouvelle croisade, montait en Amérique une compagnie de navigation, la Black Star Line, dont les 5 millions de dollars de capital furent entièrement souscrits par des nègres.

A quoi tend le mouvement panafricain ?

A la libération des noirs.

C'est un but légitime et qui, fatalement, sera atteint. Il sera atteint au moment où les hommes actuellement sous la domination de races supérieures auront appris à connaître et à coordonner leurs propres forces.

Nous avons vu ce qui s'est passé au Japon. Nous constaterons peut-être demain une transformation de la Chine, et plus tard — c'est presque une certitude — il s'en produira une en Afrique. Mais ce que nous voudrions, c'est que ce mouvement, que nous aurons contribué à créer en apportant aux noirs notre culture, ne se retournât pas contre nous. Nous voulons bien assister à une évolution que nous aurons préparée ; nous ne tenons pas à être victimes d'une révolution. Et c'est un peu ce que nous offrent Garvey et ses disciples.

En veut-on quelques preuves ?

En 1920, dans un meeting, à Madison Square Garden, Marcus Garvey déclara ceci :

— Le temps est venu pour les quarante millions de noirs de réclamer l'Afrique, non pas de demander à l'Angleterre, à la France, à la Belgique, à l'Italie : « Pourquoi êtes-vous ici ? », mais de leur donner l'ordre d'en sortir !...

Et aussi :

— La plus sanglante de toutes les guerres est encore à venir. Lorsque l'Europe essayera ses forces contre l'Asie, ce sera l'occasion pour les nègres de tirer l'épée pour la rédemption de l'Afrique.

Et voici le passage d'un discours qui mérite d'être cité. Il a été prononcé à New-York par le même Marcus Garvey :

— Qui a gagné la guerre ? C'est le sang des nègres sur les champs de bataille des blancs. Oui, mes amis, si les noirs n'avaient pas été là, le kaiser serait aujourd'hui dans le palais de Buckingham. Or vous savez quelle fut la reconnaissance des blancs. Ils ne nous donnèrent même pas un siège à la Conférence de la paix...

Nous rions de ces blancs infatués d'eux-mêmes et nous leur déclarons que, puisque nous étions assez bons pour nous faire tuer sur les champs de bataille européens pour aider nos éducateurs à gagner leur guerre, ils auraient pu au moins nous accorder cette liberté au nom de laquelle ils s'entre-tuaient. Mais nous avons appris à tuer aussi et je vous le demande, mes amis, que sera-ce donc quand nous nous battrons pour notre propre cause ?...

Veillons. Si Marcus Garvey a été aux Etats-Unis l'instigateur du mouvement panafricain, il est allé vraisemblablement puiser ailleurs son inspiration. Il est impossible, en effet, de ne pas voir de connexion entre les désirs de revanche de l'Allemagne, le plan bolchevik de révolution coloniale et le mouvement dont certaines associations noires sont le siège.

40B/7F/8

The Challenge, London
September 9, 1921

X

The Second Pan-African Congress, which has now concluded its sessions, is an event of the gravest import. The growth of a body of public opinion among peoples of Negro descent, broad enough to be called Pan-African, is one of the signs of the times; and while the leader of the Congress, Dr. Du Bois, is miles removed from the inflated ambitions and swaggering attitude of Mr. Marcus Garvey, he, too, stands for the development of a black race-consciousness opposing itself in pride and defiance to the whites. The National Association for the Advancement of Coloured People, of which Dr. Du Bois is secretary, is a sane organisation which has already gained considerable influence and succeeded in defending the black man's rights all the world over. The Association has a claim upon the sympathy and help of every Christian, not only in view of the terrible recrudescence of lynching and forced labour, but because the African race must be helped to make its valuable contribution to the world's life and thought. The problem is a grim one. There is no doubt that the twentieth century, to which humanitarians had looked as the golden age of brotherhood, is, on the contrary, likely to be an age of racial and national strife, and that a large and powerful section of the white race is bent upon making a difference of colour the basis for denying to over half the world its human rights. Clearly, the black race must organise against injustice; and, as clearly, black racial pride can be no cure but must be an aggravation of white racial arrogance. The Pan-African party inevitably lacks the bond of a common faith, and there lies the difficulty.

The Challenge
London
9/9/21

403/7A/9

WOOLGAR & ROBERTS'
PRESS CUTTING,
PRINTING & ADVERTISING AGENCY.
12 13 14, RED LION COURT,
169, FLEET STREET, LONDON, E.C. 4.
TELEPHONE: 810 CENTRAL.

Cutting from Challenge
Dated 2.19 192'
Address Fleet St

1921

Challenge
London
Exhibit 2, 21

LONDON LETTER.

The Pan-African Congress.

LAST Monday I found my way to the Central Hall, Westminster, where the Pan-African Congress was holding its London session, and was fortunate in getting the opportunity of a talk with its inspiring genius, Dr. Du Bois, the versatile editor of the excellent Negro magazine, *The Crisis*, and formerly Professor of Economics at a "coloured" University. Dr. Du Bois is a very interesting and sympathetic personality who reminded me, in some intangible way which I cannot quite account for, of General Smuts. He is the author of two quite remarkable books—"The Soul of the Black Folk," and "Darkwater"—which no one who wishes to know something of the Negro consciousness from the inside can afford to miss.

Du Bois and Garvey.

The question that was most frequently asked by visitors to the Congress was whether Dr. Du Bois agreed with the flamboyant and threatening "All-Black" policy of Mr. Marcus Garvey. He told me that, while he was in accord with Garvey's main aspiration, he repudiated his methods, which, he thought, were lacking in plain sense, and he questioned the soundness of his financial enterprises. Mr. Garvey, be it noted, has launched an "All-Black" shipping line, "The Black Star,"—launched it on paper, that is. As far as can be ascertained, no boat of that line has ever touched the briny. It seemed clear to me, however, that while Dr Du Bois, who is a man of high culture and sane judgment, cannot tolerate the crude methods of the Negro Moses, he is, in his own calm way, as determined as Garvey that the African race shall claim its rights, by peaceful and constitutional means, if at all possible, but if not, then by the exercise of combined force. He is an Anglican, by the way—his family has been Episcopalian for generations—but, as he smilingly informed me, he was "not very rabid over the matter."

Black and White at the Congress.

Among the interesting people I saw at the Congress was Bishop Cary, of the African Methodist Episcopal Church, which has a membership of 750,000, and some particularly alert women delegates, including Dr. Du Bois' private secretary. The Missionary Societies were well represented, I was told, and I espied Mr Frank Lenwood of the L.M.S. engaged in animated conversation with some of the leaders of the movement.

403/7F/11

Le Figaro
Paris 7 Janv. 1921

Le Congrès des noirs à Paris

Le Congrès des noirs, à Paris, s'est terminé par l'adoption de la motion suivante :

La race noire demande par l'organe de ses élus :

I. — La reconnaissance des hommes civilisés comme hommes civilisés, quelle que soit leur race ou leur couleur.

II. — La création d'institutions locales dans les pays habités par des collectivités arriérés et adaptées progressivement au développement des milieux indigènes.

III. — L'organisation d'un enseignement obligatoire partout conjugué avec le respect et la conservation de l'art indigène.

IV. — La liberté de conserver sa religion et ses coutumes sociales.

V. — Le développement intensifié chez les collectivités arriérées des œuvres d'assistance et de prévoyance sociales.

VI. — La restitution progressive aux noirs évolués de la terre et de ses fruits naturels.

VII. — L'institution, par les puissances coloniales, sous l'égide de la Société des nations, d'un institut international chargé de l'étude de tous les problèmes posés par l'évolution et la protection de la race noire.

VIII. — L'institution d'une section au Bureau international du travail, chargée plus spécialement de la protection et de la défense des travailleurs indigènes.

Cette résolution, adoptée por tous les congressistes, a été précédée d'un appel « au monde », demandant la reconnaissance du principe de l'égalité des races.

Les délégués du monde noir américain ont tenu à énoncer quelques réclamations sur un ton assez violent, que n'ont pas voulu contresigner les délégués français au congrès panafricain.

Le congrès a émis le vœu qu'il soit créé à la Société des nations une organisation permanente chargée de travailler à la libération du peuple noir.

Le Figaro (Paris)
9/1/21

40B/1F/1H

For Pan African Congress

WOOLGAR & ROBERTS'

PRESS CUTTING,

PRINTING & ADVERTISING AGENCY,

12, 13, 14, RED LION COURT,

169, FLEET STREET, LONDON, E.C. 4.

TELEPHONE: 910 CENTRAL.

Cutting from

NORTHERN WHIG

Belfast

Date 6-9-24

Ireland

Sept 6.

PAN-NEGRO CONGRESS.

Uproar at Brussels.

"Northern Whig" and "Daily Telegraph" Correspondent.]

Brussels, Saturday.

The Pan-Negro Congress here terminated yesterday in an uproar. M. Dubois, a delegate, wished to submit a resolution that they should pass to the order of the day, and went on to deal with the race question in Africa, but M. Diagne, the President, who appeared to be much embarrassed, exercised his presidential authority and refused to put the motion, saying that the negroes had already been treated as though they were Bolsheviks, and if they adopted the resolution it would imply that they were in reality a veritable Bolshevik organisation of Africa.

Finally, in spite of the protests of some of the negroes, a motion submitted by M. Otley, another delegate, recommending concerted action on the part of the black and white races with a view to the collaboration of Europeans in the regeneration of the black races in Africa was carried.

408/7F/12

Le Temps, Paris
September 6, 1921.

Le congrès pan-noir

Un nouveau congrès pan-noir se tient, en ce moment, à Paris, dans la salle des Ingénieurs civils, rue Blanche. M. Diagne, député du Sénégal, présidait la séance du matin.

Sur l'estrade avaient pris place autour de lui : MM. Gratien Candace, député; W.-E. Burghardt du Bois, secrétaire général; José de Magalhaès, représentant du Portugal; Judhava, représentant de l'Inde anglaise; Aubert, sénateur; Challay, et de nombreuses autres notabilités.

Le premier, M. Diagne prit la parole.

J'estime, a-t-il dit en substance, qu'après ceux de Londres et de Bruxelles, c'est au congrès de Paris que réside le plus fort de notre action. Ici toutes les libertés peuvent s'affirmer. Ici la liberté n'est pas un mot, mais un fait, et notre action peut se développer en toute indépendance. Elle n'a pas d'ailleurs pour but de fournir quelques satisfactions individuelles ou de mettre quelques personnalités sur le pavois, mais de nous tendre une main fraternelle au bénéfice de la race à laquelle nous appartenons.

Cette union, cette cohésion exigent une liberté d'esprit, une grandeur de vues pour lesquelles chaque pensée émise doit représenter l'orientation et la défense des intérêts de notre race.

Nous ne demandons à personne d'abdiquer son origine, ses traditions, son drapeau; nous demandons à chacun de travailler avec nous à l'élévation de notre race.

M. Diagne a terminé en disant :

L'effort, le travail, les qualités de plus de trois cents millions d'hommes de couleur, ce puissant appoint qui s'ajoute à l'activité du monde, peut-on le mépriser, l'ignorer encore?

On a fait appel à notre solidarité pendant la guerre et elle n'a jamais fait défaut. N'avons-nous pas le droit de la demander à notre tour pendant la paix?

M. Bellegarde, ministre d'Haïti à Paris, a préconisé l'institution d'un office international permanent servant de lien à toutes les agglomérations. MM. Aubert, sénateur de la Réunion; Candace, député; Judhava et José de Magalhaès ont présenté la question sous ses divers aspects.

A la fin de la réunion les assistants se sont rendus à la tombe du Soldat inconnu — « qui est peut-être un noir, a dit l'un d'entre eux, puisque la mort qui a frappé les défenseurs de la France ne distinguait pas entre les couleurs des combattants ».

Dans une nouvelle séance, tenue dans la soirée, M. Burghardt du Bois, de New-York, a exposé le point de vue des noirs américains. Il a défini les grandes lignes de son programme.

Il veut l'égalité des races, égalité absolue conférant les mêmes droits; le développement des masses sans lequel les chefs ne peuvent avancer; les pouvoirs politiques pour tous les noirs; la création en Afrique de gouvernements autonomes pour les noirs; que les noirs aient le droit à la terre et que les terres qui leur ont été enlevées leur soient rendues.

Il n'est pas partisan de la division des races, mais il déclare que si la France, si l'Angleterre, si l'Italie viennent dire qu'il ne leur est pas possible de faire des noirs, qui sont sous leur domination, des citoyens complets, alors il n'y aura pas d'autre solution que celle de la séparation des noirs et des blancs. Ce sera cette solution à laquelle on sera amené.

Des protestations ont accueilli ce programme. M. Candace s'est élevé contre le reproche adressé aux dirigeants du parti noir d'être plus près des capitalistes que des travailleurs; il refuse d'accepter le patronage du Labour Party, inféodé à la IIIe Internationale.

La discussion a été renvoyée à cet après-midi.

40B/FF/17

WOOLGAR & ROBERTS'
PRESS CUTTING,
PRINTING & ADVERTISING AGENCY,
13 14, RED LION COURT,
169, FLEET STREET, LONDON, E.C. 4.
TELEPHONE: 810 CENTRAL.
Cutting from Aberdeen Free Press
Dated 31 — 8 1921
Address Aberdeen

England
Aug 31

CLAIMS OF THE NEGROES.

The Pan-African Congress, which is meeting in London this week, is a significant sign of the times. The educated negro has become vocal. He has tasted some of the fruit of the tree of knowledge, and has been asking himself questions—questions some of them which even the white man may find it difficult to answer. The upheaval created by the war has been world-wide, and the wave of political unrest which swept over Europe and led to the downfall of ancient dynasties has been threatening the framework of African Society as well. The black man's mind—like the white man's creeds and philosophies—has been sorely shaken by the war. As General Smuts says, he is losing faith in the white man, in the white man's education, and the white man's religion. The educated native has heard of the principles of "self-determination," and he is proceeding to apply it to his own case. He has heard of the League of Nations, and asks whether the negro race is to be represented at the great Sanhedrin of the Tribes. The negroes were compelled to fight the white man's battles in Europe, why then should they not have a voice in the making of the white men's laws? It is difficult to resist the logic of some of these propositions, and the fact that these problems are agitating the minds of the coloured races gives additional significance to the deliberations of the Pan-African Congress. But the solutions of the black men's leaders need not on that account be accepted unquestioningly. The manifesto addressed "to the world" by the Congress will seem to many to be based on a fundamental fallacy—as indeed it is. The black man's charter, which was read to the Congress by the Chairman, Dr Burghardt de Bois, sets forth that "the absolute equality of races, physical, political, and social is the foundation-stone of advancement." That, however, is a somewhat treacherous "foundation" on which to build an imposing edifice of racial freedom. Racial equality, like physical equality, is one of those vague abstractions which seem to have a peculiar fascination for idealists and demagogues, white as well as black. But they have no place in the scheme of nature. Between the higher type of the white race and the raw Kaffirs, between the Indians and Hottentots, there is a gulf fixed which cannot be bridged by mere abstractions. One might just as well talk of the physical equality of Samson and Tom Thumb, of the intellectual equality of Shakespeare and the village "natural."

All this does not imply that the negroes are to be treated as a subject race, but it does mean that the racial problem cannot be solved by any rule of thumb political formulas, however attractive they may be. The problem bristles with difficulties, and it is exceedingly doubtful whether any one solution can be rigidly applied to every part of the world—to East Africa and Nigeria, to the Kaffirs, Bantus, and Hottentots of South Africa, to the negroes of Haita and Liberia, and to the mulatto democracy of Spanish America. The delegates to the Pan-African Congress are perhaps on stronger ground when they urge that if the coloured races were good enough to fight the white men's battles they are good enough to help to make the white men's laws. The force of that logic seems irresistible. Conscription should certainly carry with it certain civic rights. The flaw is not in the logic but in the highly objectionable system of compelling the black men to take part in the white men's wars—a system reminiscent of the corrupt civilisation of ancient Rome. One feels very strongly that in the interests of the white men as well as of the black men, that method of recruiting should be sternly vetoed in the future. In regard to land tenure, too, it is imperative that the rights of the natives should be scrupulously respected, and many people who reject the Congress's theory regarding the "absolute equality of races" will have a good deal of sympathy with the protests of the delegates against some of the aspects of the "interpenetration of countries." The manifesto lays down the perfectly sound principle that "co-operation with the rest of the world in government, industry, and art on the basis of justice, freedom and peace," is the key to the advancement of the black and brown folks. But in the nature of things that advancement must necessarily be slow. There may be in most of the black and brown communities a few individuals who by reason of education and contact with European modes of life are perfectly fitted to perform all the ordinary functions of citizens; there may be a still larger number who would use their votes with as much wisdom as do some of their white neighbours; but in South Africa as in East Africa and West Africa, the vast majority are altogether unfitted for political power. Their enfranchisement could scarcely fail to lead to disaster, for in many parts of South Africa the blacks outnumber the whites by five to one. That is why progress towards self-government must necessarily be slow, and that is why each country and each Dominion must be allowed to solve the native problem in its own way.

408/HF/11

WOOLGAR & ROBERTS'
PRESS CUTTING,
PRINTING & ADVERTISING AGENCY,
12 13 14, RED LION COURT,
169, FLEET STREET, LONDON, E.C. 4.
TELEPHONE: 810 CENTRAL.
Cutting from Christian World — London
Dated 1-9 1921
Address 2 Bolt St

A PAN-AFRICAN CONGRESS.

Personalities and Possibilities.

By A. M. CHIRGWIN, M.A.

Do English people, especially English Christians, realise how rapidly Africans in all parts of the world are becoming acutely race-conscious? The cry of nationalism which was on the lips of all progressive people when the war began is already out of date. It is race-consciousness that matters to-day. And the supreme problems which statesmen and missionaries will have to handle for the next few decades will be problems of race-contact—black and white in America and South Africa; yellow and white in the Far East; brown and yellow and white in the Pacific. These will constitute the severest tests of Christendom.

There has been a small but very significant group of Africans in London during the week-end. They hailed from America and Africa, from Guiana and the West Indies, &c. They included barristers, journalists, medical men, ministers, merchants and University students, and their purpose was to bring together men of negro blood for mutual acquaintance and counsel with a view to envisage the negro problem of the world as a whole, and to lay plans for the raising of the African by strictly constitutional means.

Apart from representatives of a few missionary societies and other sympathisers, it was entirely a coloured man's Congress. Every white man present must have been amazed at the revelation of power and ability. Of course, there was eloquence; that goes without saying when the speakers are negroes. But most Europeans must have envied some of the speakers their command of lucid English. In certain instances it was only eloquence; but there was substance in most of the speeches and constructive suggestions in some. One could not fail to be impressed with the sense of potency and possibility. Friendliness was a marked feature. Most of those present had never met before, yet one cannot recall a Congress in which it was easier for a sheer outsider to feel at home. There was courtesy and good-fellowship on every hand.

The soul of the Congress was Dr. W. E. Burghardt DuBois, the author of that passionate and amazing book "Darkwater." He is a man of negro blood, with a command of fluent, nervous English which many a white man would give his right hand to possess. He has great reserves of power, both intellectual and moral. A born leader of men, and no mean master of assemblies, he is a personal force to be reckoned with, and, as a moving spirit in Pan-Africanism, his career will be followed by some with interest and by others with apprehension. He will go far. Behind his American accent and his somewhat French appearance lies all the restraint of a statesman. This was at once interesting and somewhat unexpected. "Darkwater" made one expect a man of passionate and perfervid eloquence, burning under a sense of wrong. The steady flow of polished speech, the use of fitting words, the intellectual quality of his matter, told of days of discipline and schooling. One was impressed with the sense of vast reserves, of strength held in complete control. A communicant member of the Christian Church, he is one of the men who matter in the world to-day.

But Dr. DuBois is more than a personal force; he is significant of the new negro. He does not tower as an isolated figure above his fellows. In the Congress there were men of eminence in many walks of life; a kind of negro *intelligenzia*, all eager for the raising of their race. They were under no illusions with regard to negroes. They freely criticised themselves, especially for their lack of cohesion. The impression grew on one that they were determined to make that sneer impossible for the future. They are forcing doors open in all directions. They have their own banks and insurance societies, their own newspapers and universities, as evidences of their power of corporate action. A negro lady has recently qualified as an insurance actuary in Philadelphia; a thousand negroes received commissions in the American army in the late war; many Africans are taking honours courses at our English Universities. The incapacity of negroes to gain intellectual eminence, or to govern themselves, is now a challengeable position. No white man could have attended the Pan-African Congress and retained his smug complacency. The day of the superrace is done. The theory of the permanent and necessary inferiority of the negro seems now to be untrue from a practical, as it has always been from a Christian, standpoint.

The negro peoples are beginning to realise their powers just at the moment when they are becoming strongly race-conscious. Is it any wonder that they resent the fact that there have been thirty-six known lynchings in America since January last? Is it surprising that they are beginning to demand the abolition of the "Jim-crow" car and all other forms of segregation and differentiation? Is it not natural that they should protest against forced labour in Kenya, peonage in Georgia, and trade union discrimination on the Rand?

They are not red revolutionaries; there is no trace of Bolshevism or anarchy. Taken as a whole, they have no use for brute force, rather they are out for a place in the sun by constitutional methods. It was something of a revelation to notice the readiness with which they talked about religion. They have none of the Englishman's religious secretiveness. They talked about Christ, and quoted the New Testament, with engaging naturalness. One speaker, a Yoruba Moslem, quoted the Koran and its approval of retaliation under certain circumstances; another sneered at Christianity for drawing a colour-line that is absent in Islam. But they had no backing; subsequent speakers carried the audience with them in repudiating these suggestions. The Congress was clearly with an American negro Y.M.C.A. secretary, who quoted, with approval, Dr. T. R. Glover as saying: "You can have Jesus Christ if you like; or you can have race-prejudice if you like; but you can't have both." One of the best applauded dicta of the Congress was: "You must not discriminate against a man because of something that he cannot change, such as his colour, but only discriminate against him because of things which he is able to alter, such as ignorance or dirt." The tone and temper of the Congress were certainly Christian.

As the sessions went on it became increasingly obvious that they meant business. There was an earnestness and sincerity in their demand for an organisation under negro leadership and supported by negro money that shall gather up negro opinion from every part of the globe for the solution of the world-wide negro problem.

The Congress is to meet for a few days in Brussels and Paris in pursuit of its aim. Its organ, *The Crisis*, edited by Dr. DuBois, already has a circulation of over 50,000 a month. No question is more urgent to-day than race-contact; and nowhere are the issues more crucial than in connection with the negro peoples. There can be no permanent solution apart from the application of Christian principles. The Pan-African Congress seems to be on right lines, and to that extent deserves the sympathy of all men of goodwill.

40B/7F/6

La Dernière Heure
Bruxelles, 2 Sept. 1921

LE REVEIL DE CHAM

La tradition hébraïque, divinisée par l'Eglise romaine, raconte que, quand le fils puîné de Noé eut si vilainement manqué de respect à son vieux pochard de père, il en fut puni dans sa descendance, condamnée à la noirceur de la peau et à l'infériorité sociale. Les nègres estiment aujourd'hui qu'il y a prescription, au moins sur ce dernier point; et ils commencent à manifester cette opinion de façon toute moderne.

Le congrès *pan-nègre*, qui se réunit à l'anniversaire d'une des dates les plus marquantes de l'abolitionnisme, — la renonciation de l'Espagne à la traite, — en est une preuve manifeste. On y revendiquera le droit des races chamitiques à « la libre évolution », et naturellement, on invoquera l'aide et l'appui de... la Société des Nations. Ce qui, au demeurant, est tout à fait de circonstance, au lendemain de ce fait que la France d'abord, et l'Amérique ensuite, ont jeté sur les champs de bataille des centaines de milliers de soldats « de couleur », lesquels ont combattu comme les autres « pour la justice, la liberté, et le droit. »

Tel est l'aspect théorique de cette conjoncture. Elle en a d'autres, beaucoup moins simplistes.

Les nègres comprennent les choses à leur manière. Ils y mêlent immédiatement la superstition et la naïveté qui leur sont naturelles.

C'est ainsi que l'on rapporte qu'en Afrique colonisée, sous l'influence d'agitateurs venus de Sierra-Leone et de Liberia, il s'était récemment formé une véritable secte créée par un émancipateur thaumaturge, espèce de théosophe noir, féticheur perfectionné, guérisseur et résurrectionniste, répondant au nom sonore de Simon Kimbongou. Sa doctrine, et le mouvement qu'elle suscita, eurent d'abord une apparence de folie religieuse, puis prirent couleur d'une politique xénophobe qui avait, comme base... la grève générale... Les blancs intervinrent à temps, paraît-il, mais la leçon a sa valeur : il faut se méfier des Kimbongou, de leurs imitateurs, de leurs disciples et des *grigri* qu'ils vénèrent. Le plus difficile est de les dépister. Juste rançon d'ailleurs des intérêts que la « civilisation » a cultivé avec tant d'âpreté, et qui l'ont poussée à troubler la paix paradisiaque des derniers primitifs, — au nom de l'égalité humaine, et sous prétexte de faire leur bonheur malgré eux.

Ces quelques mots suffisent pour rappeler la profondeur et la complexité d'un problème qui a déjà produit tant de remous dans les encriers. Son histoire a présenté quelques particularités extérieures, dont l'intérêt se résume brièvement.

Imaginez qu'il n'y a guère plus d'un quart de siècle que l'esclavage moderne, ou mieux occidental, — car, des côtés où le soleil se lève, la plaie reste ouverte, — a *légalement* vécu.

Il datait du début du XVIe siècle; et l'on s'accorde à en voir l'origine dans les mœurs des Espagnols et des Portugais, et leur contact continuel avec les Barbaresques.

La découverte de l'Amérique ouvrit à ce « commerce » un débouché imprévu, et bientôt officiel. On vit d'abord à Hispaniola, qui est aujourd'hui Haïti, quelques esclaves nègres. Mais le véritable initiateur fut le célèbre évêque Bartolomeo de Las Casas, qui, pour épargner les Indiens exténués par le travail des mines, proposa à Ximenès d'importer des noirs, — plus robustes. Cet homme de Dieu fut ainsi un esclavagiste de la main gauche et un anti-esclavagiste de la main droite. Le cardinal-régent refusa, mais Charles-Quint, en 1517, accorda à un de ses courtisans, gentilhomme d'origine gantoise, une patente l'autorisant à importer annuellement 4,000 esclaves africains aux Grandes Antilles.

Ce Flamand vendit son privilège 25,000 ducats à des Génois.

Le trafic se généralisa vite. Le premier Anglais qui s'y livra fut un amiral, John Hawkins, qui pratiquait la traite à bord d'un navire régulier, pieusement baptisé le *Jésus*. Ce fut un des favoris de la reine Elisabeth, et il se distingua lors de la destruction de l'*Invincible Armada*.

Au traité d'Utrecht l'*asiento*, qui était le droit d'importer 4,800 noirs par an pendant trente années, fut attribué à l'Angleterre. L'opposition qu'y fit peu après Philippe V eut pour résultat que Walpole fut obligé par l'opinion publique de déclarer la guerre à l'Espagne.

Au début de la Révolution, le chiffre de ces importations annuelles de chair humaine était encore évaluée à 74,000 individus. La Convention stigmatisa l'esclavage; mais les autres nations furent fort lentes à suivre la France.

Ainsi faut-il parler des cauchemars qui ont précédé le réveil de Cham, et l'assemblée du Congrès pan-nègre. Le seul mérite que l'on puisse avoir à traiter si sommairement un tel sujet est peut-être de l'avoir fait sans commettre un des innombrables calembours faciles qu'il évoque, et que ne vont pas rater les revuistes et les chansonniers.

ALCESTE.

HDB/7F/1D

The Observer, London

September, 4, 1921

THE PAN-AFRICAN MOVEMENT.

PROBLEM OF THE AMERICAN NEGRO.

LESSONS OF LIBERIA.

THE CLIMATE DIFFICULTY.

(By Sir H. H. Johnston.)

There has been meeting in London a Pan-African Congress, attended mainly by American Negroes or Americans with a greater or less degree of Negro blood in their composition. But there have also participated a few educated African negroes and several men or women wholly of the White race. I, myself, had wished to be there to take part in one or two of the discussions and to meet old friends and acquaintances from America who were deeply interested in the growing, intensifying problems of the Negro race in the United States and in Africa. But reasons of health have in part obliged me to remain at home, the other deterrent to a stay in London being the need to finish correcting proofs of a work on African languages.

***

I mention this last point because it is one of the many contradictory features in this struggle for equality or superiority of position which has been going on for the last hundred and fifty years between the white peoples of Europe and the yellow, brown, and black races of Asia and Africa: it is almost entirely *the white men* who have studied and classified, expounded and illustrated the geology, mineralogy, botany, zoology, anthropology, languages, and history of the coloured men's countries. Almost the only exception is in the case of Japan, modern Japan; where indeed, through the half-Caucasian Ainu, the race is a quarter that of the white man. The "colonising" peoples of Western Europe—England, Holland, Germany, France, Spain, Portugal, and Italy—between the early sixteenth century and the last quarter of the nineteenth century exported from Africa to North, Central, and South America hundreds of thousands of African savages and semi-savages as slaves, in order to explore, cultivate, and develop America. Emancipation of the descendants of these slaves began to take place a hundred years ago and now is complete.

***

At least three—and more likely four—millions of these men of colour in the Americas, though of either pure Negro race or of negro mixed in varying degrees with the white men of western Europe, are as well-educated, as competent, as honest, as sensitive as the best stamp of white man. But, like even the best examples of American white men, they know remarkably little about Africa and the indigenous people of Africa at the present day. The hundred years' history of Liberia has been a striking example of well-intentioned ignorance emanating from the white and coloured peoples of the United States. The awkward circumstances had arisen a hundred years ago of American Negroes and Negroids released from slavery, yet virtually outlaws in their wretched freedom. They were shipped over to a part of West Africa already well-populated. Most of them had been born—or even their parents and grand-parents had been born—in North America, and had lost their comparative (never more than *comparative*) immunity from malarial fevers. Consequently the American-Negro colonisation of Liberia was in some ways a failure. Some fifteen thousand American Negroes and Negroids came to this part of West Africa a hundred, fifty, twenty years ago; and the present population of American origin (much intermixed with white blood) in the Liberian coast-lands is just about fifteen thousand in number. The heavy infantile death-rate has been balanced by renewed immigration. American Negroes in all parts of West Africa have shown as much susceptibility to African diseases as have white men. Meantime the native African population of Liberia remains considerable—some two millions of vigorous Gora, Mandingo, and Kru peoples of good physique. In the west and north-west parts of Liberia they are Muhammadans of the Mandingo semi-civilisation, with considerable racial pride. The coast sections of these native tribes have effected some degree of fusion with the American element, but it rather means their eventually supplanting the Americans in their government of the country.

***

Just as Palestine—about twice the size of Wales and a third the size of Liberia—will certainly not accommodate more than about a million and a half of the fourteen millions of Jews in the world; so even Liberia with its 42,000 square miles will not, in addition to its vigorous two millions of Negroes already there, furnish a home of appreciable size and value to the twenty millions of Negroes and Negroids now in America, sub-tropical and tropical. Nor do I know any other part of Africa likely to supply them with a home for any large community, or likely to prove healthy for their Americanised constitutions.

***

The Negro problem in the New World is a very obvious one. It must be solved in America—gradually perhaps, but without inordinate delay—at least as quickly, proportionately, as American Negro civilisation and education advance. African Negro problems likewise require a solution, here quickly, there gradually.

The "Negro Question" will arise, ever and again, between the Vaal and the Tugela Rivers in the South and the Sahara and Libyan Deserts in the north. And I both believe and hope that under a wise white direction (unwisdom being rapidly discovered and punished nowadays) Negro self-government and the growth of civilised, contented, educated negro peoples and nations may be promoted steadily between the Zambezi and the Tropic of Cancer.

And when it comes about, there will still be work and profit for the white and yellow man in Negro Africa, and work and profit for the negro in New York and Winnipeg, San Francisco and Boston, Cardiff, Liverpool, London, Bordeaux, and Marseilles.

***

On the whole I consider the French nation since 1871 has dealt more wisely, considerately and successfully with the Negro problem in Africa and Tropical America than we have done. Yet in writing and in print we have offered them greater, more definite guarantees. If the Negro has to visit a European country he is certainly happier in France than he is with us. But I do not consider that the fast disappearing wrongs of Africa can be redressed by the American coloured man; or that the American Negro can find any other suitable and sympathetic home save in America, North, Central, or South. And, lastly, if Americans are to address us on these problems and draw into their discussion the continent of Africa, they should put themselves to school to study Africa: to study not (as most of them do) the Africa of the 'sixties, but the state of Africa at the close of the first quarter of the Twentieth Century.

HOB/IE/13

New York Herald, Paris
September 6, 1921.

The Future of the Black Races.

The "Pan-Negro" Congress at Brussels has deservedly attracted much attention. It is the successor of one held in Paris in 1919 upon the initiative of the American Burghardt Du Bois, a negro publicist.

It is gratifying to know that at this later meeting the dangerous doctrine of race exclusiveness advocated by Marcus Garvey, another negro leader, has found little favor. The higher destiny of the negro race certainly does not lie in that direction.

While the dictum of M. Gratien Candace, the French Deputy from Guadaloupe, who is a member of the Congress, to the effect that there are no inferior human races, although there are those that are behindhand in cultural development, is not unlikely to be contested, even he does not deny, yet rather affirms, that the future progress of the 200,000,000 negroes in the world is closely bound up with that of the whites. The wiser negroes are still willing to acknowledge the legitimate tutelage of the whites. It is for this reason that the project of an International Institute for the Protection and Elevation of the Backward Black Races which has been suggested would appear to offer great possibilities of good. There are enough educated and broadminded negroes in various countries of the globe to insure to it an able and, it may be hoped, a moderate directive policy.

It is not by arrogant self-assertion or by imitation of the violence of those of the white race who have no respect for law that the negro race will hasten its advancement. That must come gradually, by steady endeavor and patient study, not by leaps and bounds.

HOB/4F/3

Le Petit Parisienne, Paris
September 6, 1921

Le Congrès pan-africain proclame le principe de l'égalité des races

Les congressistes qui ont continué hier leurs travaux ont apporté à la tribune les uns après les autres l'expression de leur loyalisme — plus même — de leur affection nationale particulière. Les Américains sont évidemment un peu plus froids et pour les raisons qu'ils exposent avec abondance.

Tout cela dit avec une franchise évidente rendra difficiles les travaux des congressistes lorsqu'ils voudront mettre leur morale en action.

Chacun de ces noirs représente une mentalité qui n'est pas *celle de la race*, mais *du milieu éducatif*. Ce n'est que par la conciliation et l'effacement des personnalités qu'ils parviendront à quelque chose. Si les nègres arrivent à concilier leurs différentes manières de voir, à s'effacer, malgré leur ambition, devant l'intérêt de leurs frères, il faudra reconnaître qu'ils auront donné un exemple inattendu aux blancs qui ne sauraient trop s'attacher à le suivre.

Et il n'y a que cette solution possible, car les noirs évolués reconnaissent qu'il serait mortel de les réunir pour les isoler. Il faut pour l'évolution de la race que le plus grand nombre possible de nègres se trouvent en communication avec les blancs. Cela suppose par conséquent un éparpillement de forces qui se devraient conjuguer, dans l'esprit du congrès, pour agir en faveur des autochtones attachés à la terre tropicale.

On voit qu'on est dans une situation qui nous paraîtrait aussi inextricable que la forêt vierge si M. Candace, député de la Guadeloupe, ne donnait l'espoir d'une cohésion possible en observant que jamais congrès de blancs n'avait été si calme, si discipliné, si digne que le congrès panafricain.

Acceptons-en l'augure, car il est vrai que noirs contre noirs ou même noirs avec noirs n'ont rien donné de bon. La République de Libéria offre le lamentable tableau de ce que serait l'Afrique sous le règne de M. Marcus Garvey ; tandis qu'il est incontestable que les noirs évoluant dans les milieux civilisés (Amérique, Antilles) sont infiniment plus avancés que les libres citoyens de Libéria.

Les noirs d'Afrique ont assurément en leurs frères du reste du monde de précieux défenseurs. Tout ce que nous avons entendu à ces réunions le prouve. Nous voici, par ailleurs, parvenus au point synthétique culminant :

Les gens de couleur demandent qu'un organisme les représente à la Société des Nations.

L'écueil est le même que celui signalé plus haut. Un noir apportera dans la délégation à la S.D.N. son esprit de culture nationale encore plus que son tempérament africain.

Cependant dans l'après-midi d'hier la séance fut particulièrement animée par une passe d'armes entre M. Burghardt du Bois et des congressistes défenseurs de Marcus Garvey, absent, parmi lesquels se distingua M. Alcandre, noir français à la parole souple et mordante.

M. Burghardt du Bois repond avec une intelligence et un sens dialectique rares. Il présente à l'assemblée quelques congressistes représentant des groupes allant de 100.000 à 3 millions d'individus et fait sentir la faible influence de Marcus Garvey en Amérique.

La discussion rebondit sur Marcus Garvey, mais l'accord ne se fait pas, faute de documents, sur les véritables idées de l'absent et M. Alcandre dépose une motion réclamant la présence au prochain congrès de celui qui est appelé dans le feu de la discussion : « le nègre aux idées rouges ! »

Une seconde motion est déposée par M. Villiers Gervais, qui flétrit les procédés d'intervention américaine en Haïti. Les congressistes ont adopté à une majorité relative l'ordre du jour suivant : La race noire demande, par l'organe de ses élites :

1° La reconnaissance des hommes civilisés comme hommes civilisés, quelle que soit leur race ou leur couleur.

2° La création d'institutions locales dans les pays habités par des collectivités arriérées et adaptées progressivement au développement des milieux indigènes.

3° L'organisation de l'enseignement obligatoire partout conjuguée avec le respect et la conservation de l'art indigène.

4° La liberté de conserver sa religion et ses coutumes sociales.

5° Le développement intensifié chez les collectivités arriérées des œuvres d'assistance et de prévoyance sociales.

6° La restitution progressive aux noirs évolués de la terre et de ses fruits naturels et la défense de ceux-ci.

7° L'institution par les puissances coloniales sous l'égide de la Société des Nations, d'un Institut international chargé de l'étude de tous les problèmes posés par l'évolution et la protection de la race noire.

8° L'institution d'une section au Bureau international du Travail, chargée plus spécialement de la protection et de la défense des travailleurs indigènes.

Sans commenter la méthode d'action qu'adopteront les chefs du mouvement, il convient de reconnaître l'excellence et la légitimité de leurs désirs. La France, dont les congressistes ont passionnément acclamé le nom et l'œuvre, n'aura, pour être accueillante et secourable aux noirs, qu'à suivre sa tradition toute de générosité et d'affection.

Pierre Bonardi.

408/1F/2

Public Opinion, London
September 9, 1921

A NEGRO CONGRESS IN LONDON

A REMARKABLE EXHIBITION OF RACE-CONSCIOUSNESS AND A REVELATION OF THE INTELLECTUAL AND MORAL DEVELOPMENT OF THE NEGRO

"*Do English people, especially English Christians, realise how rapidly Africans in all parts of the world are becoming acutely race-conscious? The cry of nationalism which was on the lips of all progressive people when the war began is already out of date. It is race-consciousness that matters to-day. And the supreme problems which statesmen and missionaries will have to handle for the next few decades will be problems of race-contact—black and white in America and South Africa; yellow and white in the Far East; brown and yellow and white in the Pacific. These will constitute the severest tests of Christendom.*"

—A. M. CHIRGWIN, M.A., in the *Christian World*.

* * *

"*The manifesto demanded the recognition of civilised men as civilised despite their race or colour. Local self-government for backward groups; education in self-knowledge, in scientific truth, and in industrial technique undivorced from the art of beauty; the ancient common ownership of the land and its natural fruits and defence against the unrestrained greed of invested capital.*"

—MANIFESTO OF THE PAN-AFRICAN CONGRESS.

* * *

Pan-African Congress in London

"THERE has been a small but very significant group of Africans in London during the week-end. They hailed from America and Africa, from Guiana and the West Indies, etc. They included barristers, journalists, medical men, ministers, merchants and University students, and their purpose was to bring together men of negro blood for mutual acquaintance and counsel with a view to envisage the negro problem of the world as a whole, and to lay plans for the raising of the African by strictly constitutional means," writes A. M. Chirgwin in the *Christian World*.

"Apart from representatives of a few missionary societies and other sympathisers, it was entirely a coloured man's Congress. Every white man present must have been amazed at the revelation of power and ability. Of course, there was eloquence; that goes without saying when the speakers are negroes. But most Europeans must have envied some of the speakers their command of lucid English. In certain instances it was only eloquence; but there was substance in most of the speeches and constructive suggestions in some. One could not fail to be impressed with the sense of potency and possibility. Friendliness was a marked feature. Most of those present had never met before, yet one cannot recall a Congress in which it was easier for a sheer outsider to feel at home. There was courtesy and good-fellowship on every hand.

A Remarkable Negro

"The soul of the Congress was Dr. W. E. Burghardt DuBois, the author of that passionate and amazing book *Darkwater*. He is a man of negro blood, with a command of fluent, nervous English which many a white man would give his right hand to possess. He has great reserves of power, both intellectual and moral. A born leader of men, and no mean master of assemblies, he is a personal force to be reckoned with, and, as a moving spirit in Pan-Africanism, his career will be followed by some with interest and by others with apprehension. He will go far.

"Behind his American accent and his somewhat French appearance lies all the restraint of a statesman. This was at once interesting and somewhat unexpected. *Darkwater* made one expect a man of passionate and perfervid eloquence, burning under a sense of wrong. The steady flow of polished speech, the use of fitting words, the intellectual quality of his matter, told of days of discipline and schooling. One was impressed with the sense of vast reserves, of strength held in complete control. A communicant member of the Christian Church, he is one of the men who matter in the world to-day.

The New Negro

"But Dr. DuBois is more than a personal force; he is significant of the new negro. He does not tower as an isolated figure above his fellows. In the Congress there were men of eminence in many walks of life; a kind of negro *intelligenzia*, all eager for the raising of their race. They were under no illusions with regard to negroes. They freely criticised themselves, especially for their lack of cohesion. The impression grew on one that they were determined to make that sneer impossible for the future. They are forcing doors open in all directions. They have their own banks and insurance societies, their own newspapers and universities, as evidences of their power of corporate action.

"A negro lady has recently qualified as an insurance actuary in Philadelphia; a thousand negroes received commissions in the American army in the late war; many Africans are taking honour courses at our English Universities. The incapacity of negroes to gain intellectual eminence, or to govern themselves, is now a challengeable position. No white man could have attended the Pan-African Congress and retained his smug complacency. The day of the super-race is done. The theory of the permanent and necessary inferiority of the negro seems now to be untrue from a practical, as it has always been from a Christian, standpoint.

Race-Conscious

"The negro peoples are beginning to realise their powers just at the moment when they are becoming strongly race-conscious. Is it any wonder that they resent the fact that there have been thirty-six known lynchings in America since January last? Is it surprising that they are beginning to demand that the abolition of the 'Jim-crow' car and all other forms of segregation and differentiation? Is it not natural that they should protest against forced labour in Kenya, peonage in Georgia, and trade union discrimination on the Rand?

"They are not red revolutionaries; there is no trace of Bolshevism or anarchy. Taken as a whole, they have no use for brute force, rather they are out for a place in the sun by constitutional methods. It was something of a revelation to notice the readiness with which they talked about religion. They have none of the Englishman's religious secretiveness. They talked about Christ, and quoted the New Testament, with engaging naturalness. One speaker, a Yoruba Moslem, quoted the Koran, and its approval of retaliation under certain circumstances; another sneered at Christianity for drawing a colour-line that was absent in Islam. But they had no backing; subsequent speakers carried the audience with them in repudiating these suggestions. The Congress was clearly with an American negro Y.M.C.A. secretary, who quoted, with approval, Dr. T. R. Glover as saying: '*You can have Jesus Christ if you like; or you can have race-prejudice if you like; but you can't have both.*'

"One of the best applauded dicta of the Congress was: 'You must not discriminate against a man because of something that he cannot change, such as his colour, but only discriminate against him because of things which he is able to alter, such as ignorance or dirt.' The tone and temper of the Congress were certainly Christian.

"The Congress is to meet for a few days in Brussels and Paris in pursuit of its aim. Its organ, *The Crisis*, edited by Dr. DuBois, already has a circulation of over 50,000 a month."

THE "SATURDAY REVIEW"

"The reorganisation of the *Saturday Review* is now complete," says the *Mail*. Mr. Filson Young, some of whose best work in the past has appeared in its columns, has taken over the editorial control. Mr. Hartley Withers, at present editor of the *Economist*, will from October 1 conduct the financial columns."

WOOLGAR & ROBERTS
PRESS CUTTING,
PRINTING & ADVERTISING AGENCY,
12 13 14, RED LION COURT,
169, FLEET STREET, LONDON, E.C. 4.
TELEPHONE: 810 CENTRAL.

Cutting from West Africa
Dated Sept 10 1921
Address Fleet St

London

40B/7F/4

Sir H. H. Johnston and the Pan-African Congress.

One of the not numerous total of noteworthy London press references to the meetings of the Pan-African Congress appears in the *Observer*, from the ever-ready pen of Sir Harry Johnston. I wish I could, and were allowed to, quote it fully, but I must content myself with calling attention to the concluding part of it. In this Sir Harry remarks:—

> The Negro problem in the New World is a very obvious one. It must be solved in America—gradually, perhaps, but without inordinate delay—at least, as quickly, proportionately, as American Negro civilization and education advance. African Negro problems likewise require a solution, here quickly, there gradually. The "Negro Question" will arise, ever and again, between the Vaal and the Tugela Rivers in the south and the Sahara and Libyan Deserts in the north. And I both believe and hope that under a wise white direction (unwisdom being rapidly discovered and punished nowadays) Negro self-government and the growth of civilized, contented, educated Negro peoples and nations may be promoted steadily between the Zambesi and the Tropic of Cancer. And when it comes about there will still be work and profit for the white and yellow man in Negro Africa, and work and profit for the Negro in New York and Winnipeg, San Francisco and Boston, Cardiff, Liverpool, London, Bordeaux and Marseilles.

In view of what is said to-day in our own leading article (written before Sir Harry's article reached WEST AFRICA) it is interesting to note the following:—

> On the whole I consider the French nation since 1871 has dealt more wisely, considerately and successfully with the Negro problem in Africa and Tropical America than we have done. Yet, in writing and in print we have offered them greater, more definite guarantees. If the Negro has to visit a European country he is certainly happier in France than he is with us.

Well, if this be so, it is "up to" us of the British Isles to see to it that we are behind no other Power in our relations with the peoples of Africa.

On the 30th of August and for a few days following a Pan-African Congress will take place at Brussells. It has been organized under the auspices of the National Association for the Advancement of Colored People of New York. It invites the Negroes of all countries to send delegates. Negroes now number more than 200,000,000 counting those of Africa, America and Oceanica. The war has just put them in contact somewhat with the great international realities of the present times. The best leadersoof the race..... believe that the work of uplift and culture of the Negro race ought to be above all the result of its own effort. The goal of the Pan-African Congress is to examine the problems which are connected with these movements. White people have been invited to cooperate . The Congress will meet in the Palais Mondial.

38-3-61

Free Belgium [La Libre Belgique] and

The Congolese Tribune [La Tribune Congolaise]

40-84-45

PAN AFRICAN CONGRESS FUND June 22, 1921

Receipts -

John E. Milholland	$15.00
Bishop Hurst	100.00
H. C. Bishop	25.00
	140.00

Expenditures -

1100 2¢ stamps	$22.00	
Printing	68.75	
Multigraphing	31.75	
		122.50

Balance in fund June 22 - - - - 17.50

If there is any further information I can give you, I should be very glad to do so.

Very sincerely yours,

WEBD/DW

28-11-24

40-8-15

Contributions for Pan-African Congress Fund

July 21,1921	Toledo,Ohio	$10.00	B
	Jersey City,N.J.	10.00	B
July 22,1921	Beloit,Wis.	10.00	B
	Providence,R.I.	10.00	B
	Cincinnati,Ohio	10.00	B
July 23,1921	Birmingham,Ala.	10.00	B
	Troy,N.Y.	5.00	B
July 25,1921	Newport.R.I.	10.00	B
	Lynchburg,Va.	10.00	B
	Afro-American Assoc.	10.00	
	Atlanta,Ga.	10.00	B
	Franklin.Pa.	10.00	B
July 26,1921	Bethel A.M.E.Church Morristown,N.J.	7.00	B
	Erie,Pa.	10.00	B
	Springfield,Mass.	10.00	B
	Detroit,Mich.	10.00	B
	Cape Girardeau,Mo.	10.00	B
	Montreal,Canada	10.00	B
July 27,1921	Fall River,Mass.	10.00	B
	Six Members of Jersey City Branch-Board	10.00	
July 28,1921	Newark,N.J.	10.00	D

$202.00
17
185 from Books

7/28/21 - afternoon mail

	Centerville, Iowa	$10.00
	Minneapolis, Minn	10.00
	Tacoma, Wash.	10.00
		$30.00
		202.00
		232.00

7/29/21 -

[illegible]	$10.00
Loyalsock, Pa.	10.00
New Bedford, Mass	10.00
Bowling Green, Ky.	10.00
Akron, Ohio	10.00

7/30/21 -

Sacramento, Calif.	5.00
Hadley, N. Mexico	10.00

Aug. 1, 1921	Los Angeles, Calif	$10.00
	Casper, Wyo.	10.00
	Globe-Miami County, Ariz.	10.00
	Buffalo, N. Y.	10.00
	Hartford, Conn.	10.00
	Maysville, Ky.	10.00
	Holyoke, Mass.	10.00
	Topeka, Kans.	10.00
	Montclair, N. J.	10.00
Aug. 2, 1921	Joliet, Ill.	10.00
	Falls Church, Va	10.00

Total--
$407.00 - Aug. 2, 1921

(2) 20

427.

40-84-16

NAACP
Literature
Angelo
Demonstrations
Johnson + Terrell
Efficiency
Parker

Wilkins + Crisis
1935

1921

Preliminary Sessions of
The Second Pan-African Conference
London, August 27, 28 and 29

38-3-58

August 27. At an hour and a place to be selected by Mr. Harris.

Closed conference between officers of the Aborigines Protection Society and officers of the Pan African Congress & persons invited by Mr. Harris

August 28. Afternoon.

Closed Conference between representatives of the Labour Party and officers of the Pan African Congress & persons suggested by Mr. Woolf.

August 28 Night

Open Conference: Subject. "African Since the War"

Open Conference:

August 29 Afternoon & Night, Subject "The British Empire and Persons of African Descent"

Robert Broadhurst will act as Assistant Secretary in Charge of the open conferences.

38-3-59

Provisional Program

London:

Conference

Sunday, August 28 A. What is the attitude of England toward the Negro race?

Monday, August 29 B. What methods of propaganda and action will best help Africa and Africans today?

Brussells:

Conference

Wednesday, August 31. Two main sessions. The History of the Negro Race in Africa and Abroad

Afternoon: Visit to Museums

Thursday, September 1, Main sessions. The Present Condition of the Negro Race.

Luncheon: Attitude of Colonial Powers toward Negroes
or
Dinner

Friday, September 2, Remedies and Resolutions

Paris:

Conference

General Subject. Future action and permanent organization

Sunday and Monday September 4 and 5, The League of Nations or other international movements.

38-3-60

Provisional Program

London:

Conference

Sunday, August 28 A. What is the attitude of England toward the Negro race?

Monday, August 29 B. What methods of propaganda and action will best help Africa and Africans today?

Brussells:

Conference

Wednesday, August 31. Two main sessions. The History of the Negro Race in Africa and Abroad

Afternoon: Visit to Museums

Thursday, September 1, Main sessions. The Present Condition of the Negro Race.

Luncheon: Attitude of Colonial Powers toward Negroes
or
Dinner

Friday, Spptember 2, Remedies and Resolutions

Paris:

Conference

General Subject. Future action and permanent organization

Sunday and Monday September 4 and 5, The League of Nations or other international movements.

Pan Africa

(1) (1921)

The London session of the Pan African Congress maintained a high level of work. The papers and speeches did very thoroughly the task which the officers of the meeting designed: viz: they pictured clearly and in detail the present condition of the Negro world. With this present naturally many vague generalizations and some heroic oratory — although the latter showed by its small amount the changing ideals, and

38-4-03

and more definite and clear purposes of Negroes

There was little of ceremony marking the meetings in a quiet grey room of Central Hall opposite Westminster Abbey. The audiences varied from one to two hundred delegates and guests but the well-filled press table underlined the listening world

The programme included detailed accounts of the meaning and results of the color line in the United States, ~~the West Indies~~, Grenada, British Guiana, the Gold

38-4-04

Coast, Nigeria, Sierra Leone, Liberia, Spanish Morocco, Kenia, and the Union of South Africa

38-4-05

Closed conferences were held by committees of the Pan African Congress with the Labour Party and the philanthropists represented by the Aborigines Protection Society. At the former conference were Sidney Webb, Lowes Dickinson, Mrs Phillip Snowden, Mr. Clines, the Parliamentary leader, and many other well known persons. The Committee stressed the fact that the interests of black

38-4-80

and White Labor ~~is~~ were in the end the same and that British Labor must cooperate with the leaders of Negro groups the world over.

Sir Sidney Oliver presided over the conference with the Aborigines Protection Society where the Pan African committee laid before them the necessity of cordial cooperation with the intelligentsia of the Negroes despite differences of culture and manners.

The address to the world issued by the London session is a document which carefully sums up the information and conclusions of the delegates

Paris, le 7 septembre, 1921

J'ai un sujet de plus a soumettre à ce comité. Nous avons adopté une constitution qui nous convient à tous. Le pouvoir de diriger le prochain Congrès Pan-Africain se trouve aux mains de ce comité qui se réunira regulièrement à Paris. Tout ceci fait qu'il n'est pas nécessaire du tout qu'il y ait un secrétaire a New York. Si le pouvoir de diriger reste à Paris, un secrétaire à New York, ayant de la responsabilité sans pouvoir, serait sans remède. D'ailleurs le vrai effectif après cet époque doit être le Président et pas le Secretaire. Par conséquent, moi, je donne ma démission de secrétaire et membre de ce comité.

38-3-56

Je prends ce pas non seulement à cause des raisons déja dites, lesquelles sont suffisamment fortes, mais à cause de deux autres raisons qui, à mon avis, sont même plus fortes.

En premier lieu: Monsieur Diagne et moi, nous n'avons pas pu être d'accord et ce fait M. Diagne a constaté non seulement en particulier mais à tout le monde. La sympathie la plus cordiale entre les fonctionnaires est absolument imperative, si l'on cherche les meilleurs resultats.

Deuxièmement: La delégation américaine laisse ce Congrès gravement ~~indignée~~ choqué à cause du traitement dont M. Diagne leur a imposé et à Bruxelles et à Paris. La mauvaise impression reçue par l'imposition de la "gag-rule" (c'est a dire le refus net de laisser parler à ceux qui voulaient parler), la détermination de la part de M. Diagne et d'autres de quereller en public, l'attitude insultante et ~~affable~~ condescendante que ces mêmes ont montré vers eux- tout ça n'a pas fait perdre aux Américains leur foi au Congrès, mais on peut gagner la continuation de leur intérêt seulement par la conduite de l'Avenir qui expiéra celle du passé.

C'est pour cettes raisons que je refuse absolument et nettement de rester secrétaire dans les circonstances actuelles, mais je resterai toujours membre du Congrès, j'~~assisterai~~ aux sessions, et j'aiderai former l'association américaine. Mais je laisserai au Président et au comité permanent ici a Paris, le pouvoir et le devoir de faire réunir et de commanditer le prochain Congrès.

and, and in any other way I called on

et je prêterai mon concours très volontiers au travail de l'œuvre sur demande

38-3-57

Bureau International Du Travail International Labour Office, Geneva

11 Oct. 1921

38-3-55

L'Organisation Internationale du Travail a toujours considéré qu'elle avait a protéger les travailleurs sans faire entre eux aucune distinction de races, et même que sa protection devait s'éntendre surtout sur ceux d'entre ces hommes qui sont soumis aux conditions de travail les plus inhumaines, ce qui est le cas pour un certain nombre de peuples indigènes, notamment de peuples noirs. Le principe de L'égalité des races relativement à la protection qu'elle se doit d'assurer aux travailleurs, est pour l'Organsation Internationale du Travail un principe absolu. Pour en être convaincu, il suffit de se reporter au préambule et à l'article 427 de la Partie XIII du Traité de Paix.

.....

Je retiens d'autant plus volontiers cette intéressant suggestion que, voici déjà bien des mois, j'ai moi-même spontanément cherché à la réaliser. J'al dû, momentanément, renoncer alors à ce projet, faute du personnel suffisant. Aujourd'hui, confirmé dans mon intention par la resolution du Congrès Pan-Africain, je vais reprendre l'idée et m'efforcer, dans un avenir prochain, d'aboutir à créer la section du Travail Indigène.

.....

J'aurais grand plaisir, Monsieur, à voir ces relations se développer en une collaboration étroite, confiante et cordiale et c'est dans cet espoir que je vous prie d'agréer, l'assurance de ma parfaite considération.

ALBERT THOMAS

For

WOOLGAR & ROBERTS'

PRESS CUTTING,

PRINTING & ADVERTISING AGENCY,

12, 13, 14, RED LION COURT,

169, FLEET STREET, LONDON, E.C. 4.

TELEPHONE: 810 CENTRAL.

Cutting from

THE TIMES

Printing House Square, E.C.

Date 5-9 1921

London

Exp 5, 192

PAN-AFRICAN CONGRESS.

SESSION ENDS IN UPROAR.

(FROM OUR CORRESPONDENT.)

BRUSSELS, SEPT. 3

To-day's session of the Pan-African Congress terminated in uproar and confusion.

A delegate proposed that the Congress should accept the resolutions approved in London, which practically meant the adoption of Communist principles and the establishment of autonomous States for the black races.

M. Diagne, the president, opposed this demand on the ground that the Congress was unable to sanction proposals conceived by other bodies. The proceedings thereupon came to an end amidst great excitement on the part of the 50 delegates who were present.

It was, however, decided that the work of the Pan-African Congress should be continued and developed by the setting up of an international association amalgamating all organizations having as their object the development of the coloured races.

Révolutions du deuxième CONGRES PAN-AFRICAIN

au monde

-:-:-:-:-:-:-:-:-:-:-:-:-

L'égalité absolue des races au triple point de vue physique, politique et social est la pierre d'achoppement de la paix mondiale et du progrès humain. Personne ne nie qu'il y ait de grandes différences de dons, de qualités et de connaissances entre les individus des diverses races, mais la Science , la Religion et la Politique utilitaire sont unanimes pour nier l'existance de super-races ou de races naturellement et forcément inférieures.

30-3-50

Que dans le cours des âges, une collectivité d'hommes se laisse devancer industriellement et intellectuellement par une autre collectivité, que cette dernière réussisse à conquérir une place éminente par ses penseurs, par ses hommes, d'action, par les buts qu'elle poursuit, tout celà prouve moins la coexistance de demi-dieux et de singes de forme virile que la richesse fondamentale et la variété de la nature humaine. La doctrine de l'égalité des races n'est pas incompatible avec la liberté individuelle, elle la complète plutôt. Et de tous les préjugés qui sévirent dans le passé parmi les races humaines, il n'en est pas de plus stupide que celui qui se base, pour apprécier la valeur des hommes, sur la nature des cheveux ou le teint de la peau.

C'est le devoir du monde civilisé que d'aider de toutes les manièresles races attardées et opprimées à accéder à la plénitude de la vie. Que tous les hommes, de quelque couleur couleur qu'ils soient, s'avancent dans la voie du progrès humain, ce n'est une menace pour personne, ce n'est pas davantage une concession altruiste, c'est la conception la plus élevée de l'idéal humain, c'est pour tous le chemin du salut.

Mais pour permettre aux peuples arriérés de prendre conscience d'eux-mêmes, de pouvoir être un jour les maîtres de leurs destinées, il faudrait que les hommes qui constituent leurs élites fussent reconnus, de droit, comme étant leurs éducateurs naturels.

La propagande perfide et peu généreuse qui tend, dans un but égoiste à contester la réalité des faits au point de représenter le progrès de certaines races comme impossible et indésirable devrait avoir comme contre-partie une diffusion plus grande que la vérité. On ne peut pas prétendre que la tentative qui a constituer à faire de l'esclave noir un citoyen libre des Etats-Unis ait échoué; les gouvernements autonomesd'Haïti et du Liberia prouvent d'une façon tangible que les noirs sont capables de se gouverner eux-mêmes; et il n'est pas démontré qu'en Amérique espagnole, les mulâtres ne réussiront pas à fonder une démocratie solide. Des railleries sur les hommes de teint foncéne suffiront pas à étouffer éternellement les libres aspirations des peuples de l'Egypte et de l'Inde par exemple.

Nous qui souffront de voir traîter, dans certains pays, les noirs civilisés comme des pariahs, nous que la douleur torture de voir les nôtres lynchés sans jugement, privés des droits électoraux, mis lorsqu'ils en sont pourtant capables, dans l'impossibilité de participer à leur propre gouvernement, nous élevons notre protestation, non pas parce que nous sommes personnellement lésés, mais parce que nous le devons pour les millions de nos congénérés, sang de notre sang, chair de notre chair, qui n'ont ni la ressource de dénoncer l'injustice, ni celle de reconnaître les causes de leur servitude.

Dans quelle mesure les progrès de l'humanité dépendront-ils de la pénétration mutuelle des races? Nous ne le savons pas. Mais, il est certain que ce sont les blancs qui ont généralement imposés par la force leur domination aux noirs, et que ceux-ci, réduits, dans les cas les plus favorables, à une sorte de servitude, ont eu à subir l'emprise de leurs dominateurs.

S'il était établi qu'une séparation absolue doit, à l'avenir, intervenir à travers le Monde, entre les hommes de couleur et de traditions différentes, soit. En réaliré, une telle solution serait absurde, Parmi les hommes, les ressemblances l'emportent sur les différences; nous avons besoin les uns les autres, dans le labeur manuel comme dans les spéculations intellectuelles, comme dans l'ébauche des rêves d'avenir. Tout celà n'est cependant possible que si, traité sur un pied d'égalité, chacun des mêmes garanties de justice et de mutuel respect. Ne sont de véritables artisans de la paix que ceux qui travaillent sincèrement et par des moyens pacifiquesà atteindre ce but.

38-3-51

Le point de départ d'une administration sage à l'égard des peuples conquis c'est de leur octroyer des droits politiques. Il faut que sur toute la terre la démocratie devienne une habitude. L'exercice des libertés publiques ne résulte ni de droit Divin, ni de l'initiation de quelques privilégiés; c'est une chose toute naturelle qui doit se répandre et se développer parmi toutes les races de la Terre.Le gouvernement des peuples par eux-mêmes peut être établi demain, sans difficulté, avec la collaboration et le contrôle des nations plus avancées, en Asie, en Afrique, en Amérique et en Océanie. Il est à souhaiter que celles-ci ne s'opposent, soit par ignorance, soit par égoïsme, ni à la liberté, ni au bien-être des Peuples.

Assurément, ce vingtième siècle, à cette époque qui est l'apogée de la Raison Humaine, on doit rencontrer au sein du monde civilisé assez d'altruisme. de science, de bienveillance pour que se développent les institutions indigènes, et qu'une grande partie de l'humanité cesse d'être brutaliséset mise en esclavage dans un but de profit sordide.

Et ceci nous amène au vif de la question. C'est une honte pour la civilisation que les races et les classes soient dominées dans les rapports d'estime et de respect qu'elles peuvent avoir entre elles, par le profit qu'elles tirent les unes des autres. Maintenir l'ignorance pour asservir l'individu , déraciner sans pitié la religion et les coutumes et fonder sur la souffrance la primauté de quelques privilégiés: telle semble être hélas, la règle courante.

* On dirait que la science, la Religion et la Philanthropie sont devenues les esclaves de la mercante et de l'industrie mondiales. Les corps, les esprits, les âmes des indigènes des Iles Fidji ou du Congo n'ont plus qu'une jauge, qu'une cote; celle de la Bourse.

* Le temps d'une telle organisation mondiale est passé, et quelque excuse qu'on puisse invoquer en faveur des époques révolues, le XXème siècle se doit de considérer les hommes autrement que comme des machines et des bêtes à travail.

* Ce problème que les peuples civilisés ont traité jusqu'ici comme un problème exclusivement intérieur doit être, en admettant qu'une solution soit possible, envisagé d'une façon plus large.

* Les rapports du travail et du Capital en Angleterre, en France, en Amérique, ne réussiront pas à s'harmoniser tant

que n'auront pas disparu la misère et l'injustice qui marquent les relations entre la race blanche et les hommes de couleur.

* Il est honteux et contraire à tous les principes de la Science, de la Religion, de la Démocratie, que l'estime d'un moitié du Monde pour l'autre se mesure à la faculté qu'elle a d'en tirer des bénéfices.

38-3-52

* Si nous reconnaissons que le malaise économique universel a pour cause une mauvaise distribution des richesses, nous ne pouvons oublier que la raison fondamentale de ce malaise réside dans la répartition outrageusement inique des ressources du monde entre peuples dominants et peuples dominés, dans l'accaparement des territoires et des matières premières, dans le monopole des connaissances techniques et morales. Et, de ce crime, sont complices non seulement le capital blanc, mais aussi les prolétaires blancs.

* Sciemment ou inconsciemment, soit négligence ou préméditation , la puissance que les travailleurs blancs tiennent de leur bulletin de vote dans les démocraties modernes a été circonvenue pour favoriser les projets d'asservissement des travailleurs noirs, bruns ou jaunes. Et, par un singulier retour des choses, le prolétariat blanc a été à son tour lié, baillonné, rendu impuissant. Il n'a pas impunément mis entre les mains d'une oligarchie cruelle et irresponsable le monopole des matières premières. Et, chose curieuse, les gens civilisés, les personnes de bonne famille, celles-ci qui se piquent de pitié ou de philanthropie profitent de leur éducation, de leurs plaisirs, de leur luxe, des jouissances de beauté et de sensibilité délicates sans s'inquéter de la source de tous ces bienfaits. Et c'est pourtant des souffrances pitoyables d'une multitude d'être blancs, jaunes bruns, noirs, qu'est fait leur bonheur.

* Ces paragraphes adoptés avec unanimité par tous ceux qui assistaient au Congrès à Londres, et par tous les délégués américains à Paris sont déposés par les délégués français à Paris pour la considération du Congrès prochain.

Nous ne prétendons pas à la perfection, nous ne cherchons pas à échapper au blâme que nous encourons d'être des retardataires, de n'avoir point avancé, mais noblesse oblige,et nous nous en prenons à la Civilisation et plus spécialement à ces puissances coloniales qui ont délibérément méconnu nos juste revendications et composé avec leur propre conscience.

Malgré toute sa Pax Britannica , malgré ses cours de Justice, son commerce établi, bien qu'elle ait apparément reconnu les lois et les coutumes des indigènes, l'Angleterre a toujours favorisé l'ignorance parmi ces derniers; elle les a asservis, en les asservissants, elle s'est toujours refusée à les introduire dans l'art de se gouverner eux-mêmes, à reconnaître les civilisés noirs comme des civilisés, ou à accorder à ses colonies noires les droits qu'elle concède si facilement aux blancs.

La Belgique est une nation qui n'a assumé que récemment les responsabilités coloniales. Elle a pris quelques dispositions pour affranchir les territoires soumis à son influence , pour abolir les frappants abus du régime autocratique, mais elle n'a institué aucun système d'instruction nationaleadapté aux besoins elle n'a assuré au peuple ni la propriétéde la terre ni celle de son labeur; et elle ne parait pas disposée à permettre aux indigènes de s'occuper de leur propre gouvernement et de leur avenir politique, La politique coloniale est demeurée surtout

dominée par les Banques et les grandes Sociétés anonymes. Mais nous sommes reconnaissants que le Gouvernement belge actuel est en train d'entamer une politique libératrice.

38-3-53

Le Portugal et l'Espagne n'ont jamais fait dans la loi de distinction de caste entre les blancs et les personnes à qui il advient d'être d'origine nègre. Le Portugal a un code humain pour les indigènes, et il a commencé leur éducation politique dans certaines régions. Malheureusement, les concessions industrielles de l'Afrique portugaise , sont presque entièrement entre les mains d'étrangers que le Portugal ne peut ou ne veut pas contrôler, qui exploitent la terre et les travailleurs et qui rétablissent le travail servile.

Les Etats-Unis, après avoir asservi brutalement des millions de noirs, les ont soudainement émancipés. Ils ont commencé leur éducation, mais sans plan nettement conçu, jetant ces affranchis à travers le pays sans leur donner ni argent ni terre. Ils les assujettissaient en même temps de la loi du lynch,les livrent à l'illégalité, les soumettent à des mesures humiliantes, leur rendent en un mot la vie intolérable. Pour sauvegardes leur gouvernement menacé, ils donnèrent à un certain moment le droit électoral aux nègres. Le danger écarté, ils permirent que des centaines de milliers de nègres instruitset civilisés fussent privés du même droit, et considérés comme une caste à part. Et pourtant, en 1776, en 1861, en 1897, en1917, ils accèptèrent que des milliers de noirs fissent le sacrifice de leur vie à leur pays qui les méprisa et les méprise.

Seule le France de toutes les grandes puissances coloniales, s'est efforcée de mettre les citoyens noirs sur un pied d'égalité absolue au point de vue légal et social avec ses citoyens blancs en leur donnant des représentants dans sa législature la plus élevée. Dans ses colonies, elle a organisé l'instruction nationale. Il faut que ce début éclatant soit complété par l'agrandissement des bases politiques des gouvernements locaux partout avec la participation des indigènes; par la restitution aux indigènes de la propriété de la terre dans le cas où il y en eu des spoliations, par la protection du travail indigène et par confèrer à tout homme noir ou blanc lié par l'obligation militaire, l'octroi de droit politique.

L'indépendance de l'Abyssinie, du Libéria, d'Haïti et de Saint Domingue est absolument nécessaire pour que les noirs croient réellement à la sincèrité et à l'honnêteté des blancs. Ces nations ont conquis le droit d'être libres et elles méritent de vivre.

Nonobstant leurs défauts et leurs erreurs, et bien que sous beaucoup de rapports, elles soient moins avancées sur d'autres nations, elles supportent cependant aisément la comparaison avec l'histoire passée et encore plus favorablement avec l'histoire récente de la plupart des nations européennes, Il est déshonorant pour la civilisation que le traité de Londres invite effectivement l'Italie à des agressions contre l'Abyssinie, et que l'Amérique ait saisi Haïti, qu'elle ait assassiné et pendant quelques temps asservi ses ouvriers, renversé
ses institutionslibres par la force sans avoir jusqu'ici essayé d'effacer ce forfait en prêtant la moindre aide ou en témoignant la moindre sympathie à ce peuple éprouvé.

Que demandent donc ceux qui dénoncent les préjugés de couleur et de race, et qui ont foi dans le droit des opprimés et des peuples faibles à aspirer à la liberté et à apprendre à en jouir.

38-3-54

La race noire demande par l'organe de ses élites:

I.- La reconnaissance des hommes civilisés , comme hommes civilisés quelle que soit leur race ou leur couleur.

2.- La création d'institutions politiques locales dans les pays habités par des collectivités arriérées et adaptées progressivement au développement des milieux indigènes.

3.- L'organisation de l'enseignement obligatoire partout conjuguée avec le respect de la conservation de l'art indigène.

4.- La liberté pour les indigènes de conserver leur religion et leurs coutumes sociales.

5.- Le développement intensifié chez toutes collectivités arriérées de toutes les oeuvres d'hygiène, d'assistance et prèvoyance sociale touchant à l'hygiène et à la préservation des indigènes.

6.- La restitution aux noirs de la terre et de ses fruits naturels et la défense de ceux-ci contre toutes les forces d'oppression et d'exploitation.

7.- L'institution par les puissances coloniales, sous l'égide de la Société des Nations, d'un Institut Internationnal chargé de l'étude de tous les problèmes posés par l'évolution et le protection de la race noire.

8.- L'institution d'une section du travail, chargée plus spécialement de la protection et la défense des travailleurs indigènes.

Le monde est en présence de deux éventualités : tout d'abord et tout naturellement le partage complet de l'Afrique entre deux ou trois des grandes puissances avec un pouvoir des privilèges civils et sociaux absolument égaux pour les citoyens noirs et blancs; ou bien si ceàà n'est pas possible la naissance d'un grand état Africain fondé dans la Paix, et la bonne volonté, basé sur l'instruction générale, autonome et souverain dans sa politique intérieure, la pratique des arts, la liberté du commerce et de l'industrie prenant place dès son origine, comme cogouvernement du monde dans la Société des peuples.

Tels sont les mots, telles sont les pensées par lesquelles nous avons cherché à exprimé notre volonté et notre idéal,et le but de notre inlassable effort. A notre aide, nous appelons tous les hommes qui aiment la justice et la miséricorde.

Des profondeurs, nous avons crié au Maître du Monde:
Ils sont restés muets à nos appels, et sourds à nos prières.
Des profondeurs, nous crions à nos propres âmes endormies.

La réponse est écrite dans les étoiles.

-:-:-:-:-:-:-:-:-:-:-:-*-:-:-:

- TO THE WORLD -

The absolute equality of races physical, political and social is the founding stone of world and human advancement. No one denies great differences of gift, capacity and attainment among individuals of all races, but the voice of Science, Religion and practical Politics is one in denying the God-Appointed existence of supper-reces, or of reces naturally and inevitably and eternally inferior.

That in the vast range of time, one group should in its industrial technique, or social organization, or spiritual vision, lag a few hundred years behind another, or forge fitfully ahead, or come to differ decidedly in thought deed and ideal, is proof of the essential richness and variety of human nature, rather than proof of the co-existence of demi-gods and apes in human form. The doctrine of racial equality does not interfere with individual liberty, rather, it fulfils it. And of all the various criteria of which masses of men have in the past been prejudged and classified thet of the color of the skin and texture of the hair, is surely the most adventitious and idiotic.

38-3-45

It is the duty of the world to assist in every way the advance of the Backward and Suppressed Groups of mankind. The rise of all men is a menace to no one and is the highest human ideal, it is not an altruistic benevolence, but the one road to world salvation.

For the purpose of raising such peoples to intelligence, self knowledge and self control, their intelligentsia of right ought to be recognized as the natural leaders of their groups.

The insidious and dishonorable propaganda, which, for selfish ends, so distorts and denies facts as to represent the advancement and development of certain races of men as impossible and undesirable, should be met with wide-spread dissemination of the truth; the experiment of making the Negro slave a free citizen in the United States is not a failure; the attempts at autonomous government in Haiti and Liberia are not proofs of the impossibility of self government among black men, the experience of Spanish America does not prove that mulatto democraty will not eventually succeed there. The aspirations of Egypt and India are not successfully to be met by sneers at the capacity of daker races.

We who resent the attempt to treat civilized men as uncivilized, and who bring in our hearts grievance upon grievance against those who lynch the untried, disfranchise the intelligent, deny self government to educated men, and insult the helpless, we complain, but not simply or primarly for ourselves - more especially for the millions of our fellows, blood of our blood, and flesh of our flesh, who have not even what we have; the power to complain against montruous wrong, the power to see and know the source of our oppression.

How far the future advance of mankind will depend on the social contact and physical intermixture of the various strains of human blood is unknown, but the demand for the interpenetration of countries and intermingling of blood has come, in modern days, from the white race alone, and has been imposed on brown and black folks

mainly by brute force and fraud; and on top of that the resulting people of mixed race have had to endure innuendo, persecution, and insult, and the penetrated countries have been forced into semi-slavery.

If it be proven that absolute world segregation by group, color or historic affinity is the best for the future, let the white race leave the dark world and the darker races will gladly leave the white. But the proposition is absurd. This is a world of men, of men whose likenesses far outweigh their differences; who mutually need each other in labor and thought and dream, but who can successfully have each other only on terms of equality, justice and mutual reapect. They are the real and only Peace-Makers who work sincerely and peacefully to this end.

38-3-46

The beginning of Wisdom in inter-racial contact is the establishment of political institutions among Suppressed Peoples. The habit of democraty must be made to encircle the earth. Despite the attempt to prove that its practice is the secret and divine gift of the Few, no habit is more natural or more widely spread among primitive people, or more easily capable of development among masses. Local self government with a minimum of help and oversight can be established to morrow in Asia, in Africa, America and the Isles of the Sea. It will in many instances need general control and guidance but it will fail only when that guidance seeks ignorantly and consciously its own selfish ends and not the people's liberty and good.

Surely in the 20th century of the Prince of Peace, in the millenium of Buddha and Mahmoud, and in the mightiest Age of Human Raison, there can be found in the civilized world enough of altruism, learning and benevolence to develop native institutions for the native's good, rather than continuing to allow the majority of mankind to be brutalized and enslaved by ignorant and selfish agents of commercial institutions, whose one aim is profit and power for the few.

And this brings us to the crux of the matter : it is the shame of the world that today the relations between the main groups of mankind and their mutual estimate and respect is determined chiefly by the degree in which one can subject the other to its service, enslaving labor, making ignorance compulsory, uprooting ruthlessly religion and customs, and destroying government, so that the favoured Few may luxuriate in the toil of the tortured Many, Science, Religion and Philanthropy have thus been made the Slaves of world commerce and industry, and bodies, minds, souls of Fiji and Congo are judged almost solely by the quotations on the Bourse.

The day of such world organization is past and whatever excuse be made for it in other ages, the 20th century must come to judge men as men and not as material and labor.

The great industrial problem which has hitherto been regarded as the domestic problem of culture lands, must be viewed far more broadly if it is ever to reach just settlement. Labor and Capital in England France and America can never solve their problem as long as a similar and vastly greater problem of poverty and injustice marks the relations of the whiter and darker peoples. It is shameful, unreligious, unscientific and undemocratic that the estimate, that half the peoples of earth put on the other half, depends mainly on their ability to squeeze profit out of them.

If we are coming to recognize that the great modern problem is to correct maladjustement in the distribution of wealth, it must be remembered that the basic maladjustement is in the outrageaouly

unjust distribution of world income between the dominant and suppressed peoples; in the rape of land and raw material, the monopoly of technique and culture. And in this crime white labor is particeps criminis with white capital. Unconsciously and consciously, carelessly and deliberately, the vast power of the white labor vote in modern democracies has been cajoled and flattered into imperialistic schemes to enslave and debauch black, brown and yellow labor, until with fatal retribution, they are themselves today bound and gagged and rendered impotent by the resulting monopoly of the world's raw material in the hands of a dominant, cruel and irresponsible few.

38-3-47

And too just as curiously, the educated and cultured of the world, the Well-born and well-bred, and even the deeply pious and philanthropic, receive their training and comfort and luxury, the ministrations of delicate beauty and sensibility on condition that they neither inquire into the real source of their income or their methods of distribution or interfere with the legal props which rest on a pitiful human foundation of writhing white and yellow and brown and black bodies.

We claim no perfectness of our own nor do we seek to escape the blame which of right falls on the Blackward for failure to advance, but noblesse oblige, and we arraign civilization and more especially the colonial powers for deliberate transgressions of our just demands and their own better conscience.

England, with her Pax Britannica, her courts of justice, established commerce and a certain apparent recognition of native law and customs, has nevertheless systematically fostered ignorance among the natives, has enslaved them and is still enslaving some of them, has usually declined even to try to train black and brown men in real self-government, to recognize civilized black folks as civilized, or to grant to coloured colonies those rights of self-government which it freely gives to white men.

Belgium is a nation who has but recently assumed responsibility for her colonies, and has taken some steps to lift them from the worst abuses of the autocratic regime; but she has not confirmed to the people the possession of their land and labor, and she shows no disposition to allow the nativesmany voice in their own government, or to provide for their political future. Her colonial policy is still mainly dominated by the banks and great corporations. But we are glad to learn that the present government is considering a liberal program of reform for the future.

Portugal and Spain have never drawn a legal caste line against persons of culture who happen to be Negro descent. Portugal has a human code for the natives and has begun their education in some regions. But, unfortunately, the industrial concessions of Portuguese Africa are almost wholly in the hands of foreigners whom Portugal cannot or will not control, and who are exploiting land and restablishing the African slave trade.

The United States of America after brutally enslaving millions of black folks, suddenly emancipated them and began their education; but it acted without system or forethought, throwing the freedmen on the world penniless and landless, educating them without thoroughness and system and subjecting them the while to lynching, lawlesness, discrimination, insult and slander, such as human beeings have seldom endured and survived. To save their own government, they enfranchized the Negro and then when danger passed allowed hundreds of thousands of educated and civilized black folk to be lawlessly

disfranchised and subjected to a caste system; and at the same time, in 1776, 1812, 1861, 1897, and 1917, they asked and allowed thousands of black men to offer up their lives as a sacrifice to the country which despised and despises them.

France alone of the great colonial powers has sought to place her cultured black citizens on a plane of absolute legal and social equality with her white and given them representation in her highest legislature. In her colonies she has a wide-spread but still imperfect system of state education. This splendid beginning must be completed by widening the political bases of her native government, by restoring to the indigenes the ownership of the soil, by protecting native labor against the aggression of established capital, and by asking no man black or white, to be a soldier unless the country gives him a voice in his own government.

38-3-48

The independence of Abyssinia, Liberia, Haiti and San Domingo is absolutely necessary to any sustained belief of the black folk, in the sincerity and honesty of the white. These nations have earned the right to be free, they deserve the recognition of the world; not with standing all their faults and mistaken, and the fact that they are behind the most advanced civilization of the day, nevertheless they compare favorably with the past, and even more recent, history of most European nations, and it shames civilization that the treaty of London practically invited Italy to aggression in Abyssinia, and that free America has unjustly and cruelly seized Haiti, murdered and for a time enslaved her workmen, overthrown her free institutions by force and has so far failed in return to give her a single bit of help, aid or sympathy.

What then to those demand who see these evils of the color line and racial discrimination and who believe in the divine right of Suppressed and Backward Peoples to learn and aspire and be free ?

The Negro race through its thinking intelligensia is demanding :

I - The recognition of civilized men as civilized despite their race of color;

II - Local self-government, for backward groups, deliberately rising as experience and knowledge grow to complete self-government under the limitations of a self-governed world.

III - Education in self-knowledge, in scientific truth and in industrial technique, undivorced from the art of beauty.

IV - Freedom in their own religion and social customs, and with the right to be different and non-conformist.

V - Cooperation with the rest of the world in government, industry and art on the bases of Justice, Freedom and Peace.

VI - The ancient common ownership of the Land and its natural fruits and defence against the unrestrained greed of invested capital.

VII - The establishment under the League of Nations of an international institution for the study of Negro Problems.

VIII - The establishment of an international section in the Labor Bureau of the League of Nations, charged with the protection of native labor.

The world must face two eventualities : either the complete assimilation of Africa with 2 or 3 of the great world states, with political, civil and social power and privileges absolutely equal for its black and white citizens, or the rise of a great black African state founded in Peace and Good Will, based on popular education, natural art and industry and freedom of trade, autonomus and sovereign in its internal policy, but from its beginning a part of a great society of peoples in which it takes its place with others as co-rulers of the world.

In some such words and thoughts as these we seek to express our will and ideal, and the end of our untiring effort. To our aid, we call all men of the Earth who love Justice and Mercy. Out of thedepths we have cried unto the deaf and dumb master of the world. Out of the depths we cry to our own sleeping souls.

28-3-49

The answer is written in the stars.

* * * * * * *

[PAN-AFRICAN] [1921]

Révolutions du deuxième CONGRES PAN-AFRICAIN

au monde

-:-:-:-:-:-:-:-:-:-:-:-:-

L'égalité absolue des races au triple point de vue physique, politique et social est la pierre d'achoppement de la paix mondiale et du progrès humain. Personne ne nie qu'il y ait de grandes différences de dons, de qualités et de connaissances entre les individus des diverses races, mais la Science, la Religion et la Politique utilitaire sont unanimes pour nier l'existance de super-races ou de races naturellement et forcément inférieures.

Que dans le cours des âges, une collectivité d'hommes se laisse devancer industriellement et intellectuellement par une autre collectivité, que cette dernière réussisse à conquérir une place éminente par ses penseurs, par ses hommes d'action, par les buts qu'elle poursuit, tout cela prouve moins la coexistance de demi-dieux et de singes de forme virile que la richesse fondamentale et la variété de la nature humaine. La doctrine de l'égalité des races n'est pas incompatible avec la liberté individuelle, elle la complète plutôt. Et de tous les préjugés qui sévirent dans le passé parmi les races humaines, il n'en est pas de plus stupide que celui qui se base, pour apprécier la valeur des hommes, sur la nature des cheveux ou le teint de la peau.

C'est le devoir du monde civilisé que d'aider de toutes les manières les races attardées et opprimées à accéder à la plénitude de la vie. Que tous les hommes, de quelque couleur couleur qu'ils soient, s'avancent dans la voie du progrès humain, ce n'est une menace pour personne, ce n'est pas davantage une concession altruiste, c'est la conception la plus élevée de l'idéal humain, c'est pour tous le chemin du salut.

48-3-20

Mais pour permettre aux peuples arriérés de prendre conscience d'eux-mêmes, de pouvoir être un jour les maîtres de leurs destinées, il faudrait que les hommes qui constituent leurs élites fussent reconnus, de droit, comme étant leurs éducateurs naturels.

La propagande perfide et peu généreuse qui tend, dans un but égoiste à contester la réalité des faits au point de représenter le progrès de certaines races comme impossible et indésirable devrait avoir comme contre-partie une diffusion plus grande que la vérité. On ne peut pas prétendre que la tentative qui a constituer à faire de l'esclave noir un citoyen libre des Etats-Unis ait échoué; les gouvernements autonomesd'Haïti et du Liberia prouvent d'une façon tangible que les noirs sont capables de se gouverner eux-mêmes; et il n'est pas démontré qu'en Amérique espagnole, les mulâtres ne réussiront pas à fonder une démocratie solide. Des railleries sur les hommes de teint foncéne suffiront pas à étouffer éternellement les libres aspirations des peuples de l'Egypte et de l'Inde par exemple.

Nous qui souffront de voir trafter, dans certains pays, les noirs civilisés comme des parias, nous que la douleur torture de voir les nôtres lynchés sans jugement, privés des droits électoraux, mis lorsqu'ils en sont pourtant capables, dans l'impossibilité de participer à leur propre gouvernement, nous élevons notre protestation, non pas parce que nous sommes personnellement lésés, mais parce que nous le devons pour les millions de nos congénérés, sang de notre sang, chair de notre chair, qui n'ont ni la ressource de dénoncer l'injustice, ni celle de reconnaître les causes de leur servitude.

Dans quelle mesure les progrès de l'humanité dépendront-ils de la pénétration mutuelle des races? Nous ne le savons pas. Mais, il est certain que ce sont les blancs qui ont généralement imposés par la force leur domination aux noirs, et que ceux-ci, réduits, dans les cas les plus favorables, à une sorte de servitude, ont eu à subir l'emprise de leurs dominateurs.

S'il était établi qu'une séparation absolue doit, à l'avenir, intervenir à travers le Monde, entre les hommes de couleur et de traditions différentes, soit. En réaliré, une telle solution serait absurde, Parmi les hommes, les ressemblances l'emportent sur les différences; nous avons besoin les uns les autres, dans le labour manuel comme dans les spéculations intellectuelles, comme dans l'ébauche des rêves d'avenir. Tout celà n'est cependant possible que si, traité sur un pied d'égalité, chacun des mêmes garanties de justice et de mutuel respect. Ne sont de véritables artisans de la paix que ceux qui travaillent sincèrement et par des moyens pacifiquesà atteindre ce but.

Le point de départ d'une administration sage à l'égard des peuples conquis c'est de leur octroyer des droits politiques. Il faut que sur toute la terre la démocratie devienne une habitude. L'exercice des libertés publiques ne résulte ni de droit Divin, ni de l'initiation de quelques privilégiés; c'est une chose toute naturelle qui doit se répandre et se développer parmi tqutes les races de la Terre.Le gouvernement des peuples par eux-mêmes peut être établi demain, sans difficulté, avec la collaboration et le contrôle des nations plus avancées, en Asie, en Afrique, en Amérique et en Océanie. Il est à souhaiter que celles-ci ne s'opposent, soit par ignorance, soit par égoïsme, ni à la liberté, ni au bien-être des Peuples.

Assurément, ce vingtième siècle, à cette époque qui est l'apogée de la Raison Humaine, on doit rencontrer au sein du monde civilisé assez d'altruisme. de science, de bienveillance pour que se développent les institutions indigènes, et qu'une grande partie de l'humanité cesse d'être brutaliséet mise en esclavage dans un but de profit sordide.

Et ceci nous amène au vif de la question. C'est une honte pour la civilisation que les races et les classes soient dominées dans les rapports d'estime et de respect qu'elles peuvent avoir entre elles, par le profit qu'elles tirent les unes des autres. Maintenir l'ignorance pour asservir l'individu , déraciner sans pitié la religion et les coutumes et fonder sur la souffrance la primauté de quelques privilégiés: telle semble être hélas, la règle courante.

48-3-21

* On dirait que la science, la Religion et la Philanthropie sont devenues les esclaves de la marcante et de l'industrie mondiales. Les corps, les esprits, les âmes des indigènes des Iles Fidji ou du Congo n'ont plus qu'une jauge, qu'une cote; celle de la Bourse.

* Le temps d'une telle organisation mondiale est passé, et quelque excuse qu'on puisse invoquer en faveur des époques révolues, le XXème siècle se doit de considérer les hommes autrement que comme des machines et des bêtes à travail.

* Ce problème que les peuples civilisés ont traité jusqu'ici comme un problème exclusivement intérieur doit être, en admettant qu'une solution soit possible, envisagé d'une façon plus large.

* Les rapports du travail et du Capital en Angleterre, en France, en Amérique, ne réussiront pas à s'harmoniser tant

que n'auront pas disparu la misère et l'injustice qui marquent les relations entre la race blanche et les hommes de couleur.

* Il est honteux et contraire à tous les principes de la Science, de la Religion, de la Démocratie, que l'estime d'une moitié du Monde pour l'autre se mesure à la faculté qu'elle a d'en tirer des bénéfices.

* Si nous reconnaissons que le malaise économique universel a pour cause une mauvaise distribution des richesses, nous ne pouvons oublier que la raison fondamentale de ce malaise réside dans la répartition outrageusement inique des ressources du monde entre peuples dominants et peuples dominés, dans l'accaparement des territoires et des matières premières, dans le monopole des connaissances techniques et morales. Et, de ce crime, sont complices non seulement le capital blanc, mais aussi les prolétaires blancs.

* Sciemment ou inconsciemment, soit négligence ou préméditation , la puissance que les travailleurs blancs tiennent de leur bulletin de vote dans les démocraties modernes a été circonvenue pour favoriser les projets d'asservissement des travailleurs noirs, bruns ou jaunes. Et, par un singulier retour des choses, le prolétariat blanc a été à son tour lié, baillonné, rendu impuissant. Il n'a pas impunément mis entre les mains d'une oligarchie cruelle et irresponsable le monopole des matières premières. Et, chose curieuse, les gens civilisés, les personnes de bonne famille, celles-ci qui se piquent de pitié ou de philanthropie profitent de leur éducation, de leurs plaisirs, de leur luxe, des jouissances de beauté et de sensibilité délicates sans s'inquéter de la source de tous ces bienfaits. Et c'est pourtant des souffrances pitoyables d'une multitude d'êtres blancs, jaunes, bruns, noirs, qu'est fait leur bonheur.

* Ces paragraphes adoptés avec unanimité par tous ceux qui assistaient au Congrès à Londres, et par tous les délégués américains à Paris sont déposés par les délégués français à Paris pour la considération du Congrès prochain.

Nous ne prétendons pas à la perfection, nous ne cherchons pas à échapper au blâme que nous encourons d'être des retardataires, de n'avoir point avancé, mais noblesse oblige,et nous nous en prenons à la Civilisation et plus spécialement à ces puissances coloniales qui ont délibérément méconnu nos justes revendications et composé avec leur propre conscience.

Malgré toute sa Pax Britannica , malgré ses cours de Justice, son commerce établi, bien qu'elle ait apparément reconnu les lois et les coutumes des indigènes, l'Angleterre a toujours favorisé l'ignorance parmi ces derniers; elle les a asservis, en les asservissants, elle s'est toujours refusée à les introduire dans l'art de se gouverner eux-mêmes, à reconnaître les civilisés noirs comme des civilisés, ou à accorder à ses colonies noires les droits qu'elle concède si facilement aux blancs.

La Belgique est une nation qui n'a assumé que récemment les responsabilités coloniales. Elle a pris quelques dispositions pour affranchir les territoires soumis à son influence , pour abolir les frappants abus du régime autocratique, mais elle n'a institué aucun système d'instruction nationaleadapté aux besoins; elle n'a assuré au peuple ni la propriété de la terre ni celle de son labeur; et elle ne paraît pas disposée à permettre aux indigènes de s'occuper de leur propre gouvernement et de leur avenir politique, La politique coloniale est demeurée surtout

19-3-22

1921 P

dominée par les Banques et les grandes Sociétés anonymes. Mais nous sommes reconnaissants que le Gouvernement belge actuel est en train d'entamer une politique libératrice.

Le Portugal et l'Espagne n'ont jamais fait dans la loi de distinction de caste entre les blancs et les personnes à qui il advient d'être d'origine nègre. Le Portugal a un code humain pour les indigènes, et il a commencé leur éducation politique dans certaines régions. Malheureusement, les concessions industrielles de l'Afrique portugaise , sont presque entièrement entre les mains d'étrangers que le Portugal ne peut ou ne veut pas contrôler, qui exploitent la terre et les travailleurs et qui rétablissent le travail servile.

Les Etats-Unis, après avoir asservi brutalement des millions de noirs, les ont soudainement émancipés. Ils ont commencé leur éducation, mais sans plan nettement conçu, jetant ces affranchis à travers le pays sans leur donner ni argent ni terre. Ils les assujettissaient en même temps de la loi du lynch,les livrent à l'illégalité, les soumettent à des mesures humiliantes, leur rendent en un mot la vie intolérable. Pour sauvegarder leur gouvernement menacé, ils donnèrent à un certain moment le droit électoral aux nègres. Le danger écarté, ils permirent que des centaines de milliers de nègres instruitset civilisés fussent privés du même droit, et considérés comme une caste à part. Et pourtant, en 1776, en 1861, en 1897, en1917, ils acceptèrent que des milliers de noirs fissent le sacrifice de leur vie à leur pays qui les méprisa et les méprise.

Seule la France de toutes les grandes puissances coloniales, s'est efforcée de mettre les citoyens noirs sur un pied d'égalité absolue au point de vue légal et social avec ses citoyens blancs en leur donnant des représentants dans sa législature la plus élevée. Dans ses colonies, elle a organisé l'instruction nationale. Il faut que ce début éclatant soit complété par l'agrandissement des bases politiques des gouvernements locaux partout avec la participation des indigènes; par la restitution aux indigènes de la propriété de la terre dans le cas où il y en eu des spoliations, par la protection du travail indigène et par conférer à tout homme noir ou blanc lié par l'obligation militaire, l'octroi de droit politique.

L'indépendance de l'Abyssinie, du Libéria, d'Haïti et de Saint Domingue est absolument nécessaire pour que les noirs croient réellement à la sincérité et à l'honnêteté des blancs. Ces nations ont conquis le droit d'être libres et elles méritent de vivre.

Nonobstant leurs défauts et leurs erreurs, et bien que sous beaucoup de rapports, elles soient moins avancées sur d'autres nations, elles supportent cependant aisément la comparaison avec l'histoire passée et encore plus favorablement avec l'histoire récente de la plupart des nations européennes, Il est déshonorant pour la civilisation que le traité de Londres invite effectivement l'Italie à des agressions contre l'Abyssinie, et que l'Amérique ait saisi Haïti, qu'elle ait assassiné et pendant quelques temps asservi ses ouvriers, renversé
ses institutionslibres par la force sans avoir jusqu'ici essayé d'effacer ce forfait en prêtant la moindre aide ou en témoignant la moindre sympathie à ce peuple éprouvé.

Que demandent donc ceux qui dénoncent les préjugés de couleur et de race, et qui ont foi dans le droit des opprimés et des peuples faibles à aspirer à la liberté et à apprendre à en jouir.

48-3-23

La race noire demande par l'organe de ses élites:

I.- La reconnaissance des hommes civilisés , comme hommes civilisés quelle que soit leur race ou leur couleur.

2.- La création d'institutions politiques locales dans les pays habités par des collectivités arriérées et adaptées progressivement au développement des milieux indigènes.

3.- L'organisation de l'enseignement obligatoire partout conjuguée avec le respect de la conservation de l'art indigène.

4.- La liberté pour les indigènes de conserver leur religion et leurs coutumes sociales.

5.- Le développement intensifié chez toutes collectivités arriérées de toutes les oeuvres d'hygiène, d'assistance et prèvoyance sociale touchant à l'hygiène et à la préservation des indigènes.

6.- La restitution aux noirs de la terre et de ses fruits naturels et la défense de ceux-ci contre toutes les forces d'oppression et d'exploitation.

7.- L'institution par les puissances coloniales, sous l'égide de la Société des Nations, d'un Institut Internationnal chargé de l'étude de tous les problèmes posés par l'évolution et la protection de la race noire.

8.- L'institution d'une section du travail, chargée plus spécialement de la protection et la défense des travailleurs indigènes.

Le monde est en présence de deux éventualités : tout d'abord et tout naturellement le partage complet de l'Afrique entre deux ou trois des grandes puissances avec un pouvoir des privilèges civils et sociaux absolument égaux pour les citoyens noirs et blancs; ou bien si celà n'est pas possible la naissance d'un grand état Africain fondé dans la Paix, et la bonne volonté, basé sur l'instruction générale, autonome et souverain dans sa politique intérieure, la pratique des arts, la liberté du commerce et de l'industrie prenant place dès son origine, comme cogouvernement du monde dans la Société des peuples.

Tels sont les mots, telles sont les pensées par lesquelles nous avons cherché à exprimé notre volonté et notre idéal,et le but de notre inlassable effort. A notre aide, nous appelons tous les hommes qui aiment la justice et la miséricorde.

Des profondeurs, nous avons crié au Maître du Monde:
Ils sont restés muets à nos appels, et sourds à nos prières.
Des profondeurs, nous crions à nos propres âmes endormies.

La réponse est écrite dans les étoiles.

-:-:-:-:-:-:-:-:-:-:-:-:-:-:-:-

46-3-24

1921

The Second Pan African Congress

The first Pan-African Congress was organized in Paris in 1919. The second was planned for the fall of 1921. On account of the fact that the Congress was called and financed by the N.A.A.C.P. and that I was secretary the responsibility for the second fell upon me and the Association. As early, therefore, as December 1920 I laid the matter before the Board of Directors suggesting that they decide as to whether or not the congress should be held. I estimated at that time that the congress would cost between $1750 and $2700. The Board voted that the congress be held but the matter of raising funds presented difficulties and the ensuing drive for members took up so much of the energies of the Association that it was not until late in the summer that the sum available could be determined. At the last moment the Board of Directors and the branches were asked for special contributions. In this way and through the payment of membership fees in the Congress the second Congress was financed. Meantime, however, it was necessary to go ahead with the work. A small appropriation amounting to about $250 was available for preliminary expenses. With this three printed bulletins were issued and a wide correspondence was carried on. In order to avoid the expense for clerical help before appropriations were made, I asked two of The Crisis employees to give extra time on the understanding that if the money was fianlly available they would be paid for the extra time, as eventually they were. In this way the Congress was organized.

It assembled in London for a two days session, August 28 and 29, in Brussells for three days, August 31, September 1 and 2; and in Paris for final sessions September 5 and 6. One hundred and twelve accredited

48-3-5

delegates were present as follows:

The program included verbal and written reports on the problems of racial contact in each of the countries whence the delegates came.

The London meetings were held in Central Hall opposite Westminster Abbey, August 28 and 29. They were preceeded by two preliminary conferences one with the International Department of the English Labor Party, where the question of the relation of white and colored labor was discussed. There were present at this conference beside Mr. DuBois and Mr. White; Mr. Clynes, M. P. Parliamentary leader of the Labor Party, Mr. Jowett, Mrs. Phillips Snowden, Sir G. Fordham, Dr. Bentham, General Thomson, Sidney and Beatrice Webb, Dr. Leys, Norman Angell, L. S. Wolff, Lowes Dickinson, C. R. Buxton, J. H. Harris, Mr. Ammon and W. Gillie, the Secretary.

48-3-7

The second preliminary conference was held with the Aborigines Protection Society. Sir Sidney Olivier presided and a dozen or moremmembers of their governing body were present. The general relation of white philanthropy and the educated Negro leaders was the principal subject of discussion here.

There were four regular sessions of the London Conference attended by audiences varying from one to three hundred persons. The Negro problems of South and East Africa, the British West Indies, the United States and West Africa were the principal subjects of discussion. Among the speakers were Miss Alice Werner, Dr. Leys, Mr. R. P. Sims, Mr. Hunt, Dr. Butler and Dr. Wilberforce Williams: Mr. Archer, Ex-mayor of Battersea; and others. A series of resolutions were unanimously adopted. After an interval of one day the Congress reassembled at the Palais Mondial, Brussells, Belgium,

where sessions were held August 31 and September 2 and 3. These sessions were presided over by Blaise Diagne, French Deputy from Senegal and president of the Congress. Among those in attendance were two generals, two representatives from the Belgium Colonial Office, a large number of students from the International University, numbers of Congo natives and representatives of the Portuguese and French colonies in addition to the group of thirty American delegates. The Congress held four sessions and listened to addresses by Blaise Diagne, Dr. Vitellien, Miss Jessie Fauset of the United States, General Sorelas of Spain, Paul Panda of the Congo, Bishops Hurst and Phillips of the U.S.A., Jose de Magalhaens of Portugal, Senator La Fontaine of Belgium, Dr. DuBois and others. A special visit was made to the Congo museum and an illustrated lecture on Abyssinia was given. The Congress was entertained socially at the Hotel de Ville and at the home of General Sorelas. The London resolutions were discussed but postponed for adoption at the Paris meeting on account of much opposition in Belgium.

8-3-48

After another interval of one day the Congress reassembled for its final session in Paris, September 5 and 6. Here the French colonies were more largely represented than the former congresses. Four sessions were held. The Congress was addressed by Gratien Candace, French Deputy from Guadeloupe, M. Challaye of the Aborigines Protection Society, Mr. Bellegarde, the Haitian Minister to France, Dr. Jackson, M. Santos-Pinto of Portugal, Mr. Edward Frazier and others. Much time was taken in threshing out the French version of the resolutions which were fianlly agreed to and adopted unanimously in practically the same form as adopted in London. There was much debate and discussion as to the relation of France to the Negro and as to the future of Africa. The Congress went in a body to the Arc de Triomphe and deposited a wreath upon the grave of an unknown soldier.

After the adjournment a committee met and strengthened the permanent organization; Gratien Candace of Guadeloupe was elected President and M. Beton of Paris was elected Secretary after Dr. DuBois insisted upon the impossibility of his serving longer in that capacity. A general committee consisting of Messrs. Diagne, DuBois, Beton, Logan and Mesdames Hunt and Chapoteau and others was placed in general charge of the permanent organization.

From Paris Dr. DuBois went to Geneva to lay the resolutions of the Pan-African Congress before the League of Nations and to request of the League a special section to deal with the native labor in the International Labor Bureau, representation on the Mandates Commission and an international institute to study the Negro problem. With this work the second Pan-African Congress came to an end.

In accordance with the expressed desire of the Board of Directors I made it clear that the N.A.A.C.P. could not finance further Congresses and that the third and succeeding Pan-African Congresses must be self supporting. The work and meaning of the Congress was widely commented upon by the periodicalspress of England, France, Belgium and other countries of Europe. It received little notice in America butwas noted here and there. The cost of the Congress is set forth in the following statement.

48-3-4

Cash Account of the Pan African Congress

Expense of Preliminary Correspondence and Organization

Printing, 3 bulletins, letterheads, etc.	-	$135.75
Postage		22.00
Clerical hire		154.40
Multigraphing		99.40

THE SECOND PAN AFRICAN CONGRESS

The first Pan-African Congress was organized in Paris in 1919. The second was planned for the fall of 1921. On account of the fact that the Congress was called and financed by the N.A.A.C.P. and that Dr. DuBois was secretary the responsibility for the second fell upon the Association. As early, therefore, as December 1920 Dr. Du Bois laid the matter before the Board of Directors suggesting that they decide as to whether or not the congress should be held. He estimated at that time that the congress would cost between $1750 and $2700. The Board voted that the congress be held but the matter of raising funds presented difficulties and the ensuing drive for members took up so much of the energies of the Association that it was not until late in the summer that the sum available could be determined. At the last moment the Board of Directors and the branches were asked for special contributions. In this way and through the payment of membership fees in the Congress the second Congress was financed.

01-E-84

Meantime, however, it was necessary to go ahead with the work. A small appropriation amounting to about $250 was available for preliminary expenses. With this three printed bulletins were issued and a wide correspondence was carried on. In order to avoid the expense for clerical help before appropriations were made, Dr. Du Bois asked two of The Crisis employees to give extra time on the understanding that if the money was finally available they would be paid for the extra time, as eventually they were. In this way the Congress was organized.

It assembled in London for a two days session, August 28 and 29, in Brussells for three days, August 31, September 1 and 2; and in Paris for final sessions September 5 and 6. One hundred and thirteen accredited delegates were present from 26 different groups and at least 1000 visitors. The countries represented were:

United States	35	delegates	Spain	1	delegate
England	12	"	Madagascar	1	"
France	8	"	Haiti	2	"
Belgium	4	"	Grenada	1	"
Belgian Congo	20	"	Jamaica	1	"
Sierra Leone	3	""	British Guiana	1	"
Guadeloupe	2	"	Southern Nigeria	2	"
Abyssinia	1	"	South Africa	3	"
India	3	"	Senegal	1	"
Portuguese Africa	1	"	Liberia	2	"
Portugal	1	"	East Africa	3	"
Morocco	1	"	Gold Coast	2	"
Denmark	1	"	Nigeria	1	"

11-23-84

The program included verbal and written reports on the problems of racial contact in each of the countries whence the delegates came.

The London meetings were held in Central Hall opposite Westminster Abbey, August 28 and 29. They were preceded by two preliminary conferences one with the International Department of the English Labor Party, where the question of the relation of white and colored labor was discussed. There were present at this conference beside Mr. Du Bois and Mr. White; Mr. Clynes, M. P. Parliamentary leader of the Labor Party, Mr. Jowett, Mrs. Phillips Snowden, Sir G. Fordham, Dr. Bentham, General Thomson, Sidney and Beatrice Webb, Dr. Leys, Norman Angell, L. S. Wolff, Lowes Dickinson, C. R. Buxton, J. H. Harris, Mr. Ammon and W. Gillie, the Secretary.

The second preliminary conference was held with the Aborigines Protection Society. Sir Sidney Olivier presided and a dozen or more members of their

governing body were present. The general relation of white philanthropy and the educated Negro leaders was the principal subject of discussion here.

There were four regular sessions of the London Conference attended by audiences varying from one to three hundred persons. The Negro problems of South and East Africa, the British West Indies, the United States and West Africa were the principal subjects of discussion. Among the speakers were Miss Alice Werner, Dr. Leys, Mr. R. P. Sims, Mr. Hunt, Dr. Butler and Dr. Wilberforce Williams: Mr. Archer, Ex-mayor of Battersea; and others. A series of resolutions were unanimously adopted. After an interval of one day the Congress reassembled at the Palais Mondial, Brussells, Belgium, where sessions were held August 31 and September 2 and 3. These sessions were presided over by Blaise Diagne, French Deputy from Senegal and president of the Congress. Among those in attendance were two generals, two representatives from the Belgian Colonial Office, a large number of students from the International University, numbers of Congo natives and representatives of the Portuguese and French colonies in addition to the group of thirty American delegates. The Congress held four sessions and listened to addresses by Blaise Diagne, Dr. Vitellien, Miss Jessie Fauset of the United States, General Sorelas of Spain, Paul Panda of the Congo, Bishops Hurst and Phillips of the U.S.A., Jose de Magalhaens of Portugal, Senator La Fontaine of Belgium, Dr. Du Bois and others. A special visit was made to the Congo museum and an illustrated lecture on Abyssinia was given. The Congress was entertained socially at the Hotel de Ville and at the home of General Sorelas. The London resolutions were discussed but postponed for adoption at the Paris meeting on account of much opposition in Belgium.

After another interval of one day the Congress reassembled for its final session in Paris, September 5 and 6. Here the French colonies were more largely represented than the former congresses. Four sessions were held. The Congress was addressed by Gratien Candace, Frech Deputy from Guadeloupe, M. Challaye of the Aborigines Protection Society, Mr. Bellegarde, the Haitian Minister to France,

31-3-84

Dr. Jackson, M. Santos-Pinto of Portugal, Mr. Edward Frazier and others. Much time was taken in threshing out the French version of the resolutions which were finally agreed to and adopted unanimously in practically the same form as adopted in London. There was much debate and discussion as to the relation of France to the Negro and as to the future of Africa. The Congress went in a body to the Arc de Triomphe and deposited a wreath upon the grave of the Unknown Soldier.

After the adjournment a committee met and strengthened the permanent organisation; Gratien Candace of Guadeloupe was elected President and Isaac Beton of Paris was elected Secretary after Dr. Du Bois insisted upon the impossibility of his serving longer in that capacity. A general committee consisting of Messrs. Diagne, Du Bois, Beton, Logan and Mesdames Hunt and Chapoteau and others was placed in general charge of the permanent organization.

From Paris Dr. Du Bois went to Geneva to lay the resolutions of the Pan-African Congress before the League of Nations and to request of the League a special section to deal with the native labor in the International Labor Bureau, representation on the Mandates Commission and an international institute to study the Negro problem. With this work the second Pan-African Congress came to an end.

In accordance with the expressed desire of the Board of Directors, Dr. Du Bois made it clear that the N.A.A.C.P. could not finance further Congresses and that the third and succeeding Pan-African Congresses must be self-supporting. The work and meaning of the Congress was widely commented upon by the periodical press of England, France, Belgium and other countries of Europe. It received little notice in America but was noted here and there. The cost of the Congress is set forth in the accompanying statement.

Dr. Du Bois was accompanied to Europe by Mr. Walter F. White and Miss Jessie Fauset and their aid was indispensable for the success of the Congress. The expenses of Mr. White were borne by the N.A.A.C.P. and his time was given partly to the work of the Pan African Congress and partly to general propaganda work as explained

elsewhere. Miss Fauset paid her own expenses but was reimbursed for her services as interpreter and clerk to the extent of $150.

Bibliographical Note.

The resolutions adopted by the Second Pan-African Congress will be found printed in the Crisis, November, 1921, pp 5 - 10. The French version will be found in Le Revue des Coloniaux, Vol. I, No. 2, pp 71-78.

Accounts of the Congress are printed in The Crisis November, 1921, pp 12 - 18, and in the New Republic, Dec. 7, 1921.

Also the African World and West Africa, both of London had detailed accounts in August and September 1921. A digest of comment on the Congress in the periodical press was printed in The Crisis, December 1921, pp 60 - 67. The petition to the League of Nations was printed in The Crisis, November, 1921, p 18, and the Answer of the International Bureau of Labor, in The Crisis, December 1921, pp 69 -70.

48-3-14

Cash Account of the Pan African Congress

Income

Board of Directors, NAACP	$890.00
Branches	906.02
Tercentary Fund	102.12
N.A.A.C.P. General Fund	850.10
Fees paid at Congress	320.00
	$ 3,068.14

Expense

Preliminary organization	$411.55
Expenses of Mr. White	954.85
" " Dr. Du Bois	897.50
Clerical hire	511.00
Halls and offices	120.00
Printing and Miscellaneous	173.24
	$ 3,068.14

91-3-84

Vingt et Unième Année (Nouvelle Série) — N° 18 — 25 Septembre 1921.

LES CAHIERS DES DROITS DE L'HOMME

Les Droits de l'Homme sont-ils proclamés ? - Oui
Sont-ils appliqués ? - Non !

Révue bi-mensuelle paraissant le 10 et le 25

ABONNEMENTS
UN AN
France 20.00
Pour les Ligueurs . . 15.00
Etranger 25.00

RÉDACTION ET ADMINISTRATION
10, Rue de l'Université, PARIS VII°
TÉL. FLEURUS 02-92
Directeur : Henri GUERNUT

PRIX DU NUMÉRO
1 fr.
Les Abonnements partent du 1er de chaque trimestre.

SOMMAIRE

LA FRANCE EN SYRIE
Edmond BESNARD

LA TERREUR BLANCHE EN ALLEMAGNE
Paul de STOECKLIN

LE CONGRÈS PAN-NOIR
Felicien CHALLAYE

Bulletin de la Ligue des Droits de l'Homme

REVUE D'IDÉES POUR LE COMBAT.
REVUE DE COMBAT PAR LES IDÉES.

H9-3-31a

ENTREPRISE GÉNERALE
DE
POMPES FUNÈBRES et de MARBRERIE
Règlement de Convois et Transports pour tous Pays

Maison EDOUARD SCHNEEBERG

DIRECTION :
43, Rue de la Victoire
(Juste en face la Synagogue)
Téléphone { GUT. 40-30 — 40-33 TRUD. 64-52 — 64-53

MAGASINS & REMISES :
157, Avenue Jean-Jaurès — Téléphone : NORD 02-23

SUCCURSALES :
Cimetière Montparnasse, 52, Bd Edgard-Quinet. — Téléph. Saxe 36-51
Cimetière du Père-Lachaise, 43, Bd Ménilmontant. — Tél. Roq. 39IZ-
Cimetière de Pantin, 4, Avenue du Cimetière. — Téléph. :
CHANTIERS & ATELIERS : 14, rue du Repos. — Tél. Roq. 87-23

Carrières et Ateliers :
LA MARITIÈRE, près LE GAST, par St-SERVER (Calvados),
OUTILLAGE MÉCANIQUE

ENTREPRISE GÉNÉRALE de MARBRERIE

TRAVAUX pour tous CIMETIÈRES
ACHAT de TERRAINS — ENTRETIEN de SÉPULTURES
CAVEAUX PROVISOIRES dans les CIMETIÈRES
Conditions spéciales aux lecteurs des " Cahiers " aux membres de la " Ligue "

VIENT DE PARAITRE

PRINCESSE LOUISE DE BELGIQUE

AUTOUR DES TRÔNES QUE J'AI VU TOMBER

Un Volume : 6 fr. 75

La princesse Louise de Belgique, fille aînée du roi Léopold II, a bien souvent fait parler d'elle. Elle parle elle-même aujourd'hui. Elle publie un livre : AUTOUR DES TRÔNES QUE J'AI VU TOMBER, *où elle explique sa vie tragique, et quelle fatalité l'a poursuivie. Quel roman extraordinaire que l'histoire de cette vie princière qui, ainsi expliquée, passionne, émeut, bouleverse! C'est un* :: :: :: *livre sensationnel* :: :: ::

ALBIN MICHEL, Editeur
22, Rue Huyghens, PARIS - 14e

Abonnez-vous !

Faites abonner vos amis aux

CAHIERS DES DROITS DE L'HOMME

Revue d'idées et de combat de la démocratie

— Les " **CAHIERS DES DROITS DE L'HOMME** " paraissent le 10 et le 25 de chaque mois. Leur ambition est de devenir hebdomadaires, sans augmentation de prix.

— Les " **CAHIERS** " ne sont pas vendus au numéro chez les marchands de journaux et les libraires.

Pour lire les " Cahiers " il faut s'y abonner

— Les abonnements partent du 1er janvier, 1er avril, 1er juillet, 1er octobre au choix de l'abonné.

— Abonnements annuels : **Pour les Membres de la Ligue, 15 francs ; pour les non-ligueurs, 20 francs ; étranger, 25 francs.**

Découpez (en suivant le pointillé), remplissez et envoyez à la Ligue des Droits de l'Homme, 10, rue de l'Université, Paris (VIIe) la formule ci-dessous.

Veuillez m'inscrire au nombre des abonnés aux " Cahiers des Droits de l'Homme " **pour une durée de un an,** *à partir du 1er janvier, 1er avril, 1er juillet, 1er octobre (rayer les 3 dates inutiles).*

Vous trouverez ci-joint la somme de :

15 francs (pour les membres de la Ligue) { Rayer la mention
20 francs (pour les non-ligueurs) { inutile

Nom et Prénoms _____

Profession ou qualité _____

Rue _____

Ville _____

ABONNEMENT GRATUIT. — Tout abonné qui nous fait parvenir le montant de l'abonnement de cinq nouveaux abonnés d'un an a droit personnellement à un abonnement gratuit pour l'année suivante.

LA FRANCE EN SYRIE

Par M. E. BESNARD, Secrétaire général de la Mission laïque

Rien ne serait plus utile aux Français que de connaître la vérité sur l'action exercée à l'étranger au nom de la France ; rien pourtant n'est plus difficile dans l'état actuel de nos relations. Le « bourrage de crâne » continue à sévir, sans autre raison que de procurer une tranquillité passagère à certaines incapacités, avec cette conséquence redoutable de ne résoudre aucun problème, mais de compliquer et de retarder la solution de tous ceux qui sont posés.

On ne connaît pas, on n'a jamais connu ni voulu sérieusement connaître chez nous la question syrienne. Quand l'opinion publique, mise en défiance par l'optimisme constant des communiqués officiels, voudra savoir enfin ce qu'on fait là-bas, il est à craindre que, comparant les résultats obtenus avec les sacrifices consentis, elle n'en vienne à des solutions radicales, aussi funestes à notre prestige et à notre légitime influence qu'au maintien de la paix. Aussi nous a-t-il paru, malgré la consigne de silence que presque toute la presse française semble avoir acceptée, qu'il convenait de lever un coin du voile pieusement jeté jusqu'ici sur les fautes et les erreurs de ceux qui agissent en Syrie au nom de la France et qui, sans le vouloir, sûrement, travaillent à la compromettre.

Liban et Syrie

Déjà, pendant la guerre, on s'était efforcé de tromper l'opinion au sujet de la Syrie et l'on avait répandu, avec complaisance, sur ce pays, des erreurs de toute sorte. Depuis la victoire, les faux renseignements se sont multipliés au point de décourager ceux qui auraient pu prétendre à les rectifier.

C'est ainsi que, dans toutes les manifestations publiques, on a laissé s'établir une confusion entre le Liban et la Syrie ; que les vœux de tel ou tel groupement libanais étaient considérés comme exprimant la pensée syrienne ; que telle personnalité qui pouvait prétendre tout au plus à parler au nom d'une partie des Libanais en était venue à croire et à faire croire qu'elle traduisait l'opinion de la majorité syrienne et que, peu à peu, l'opinion publique en France en arriva à ne plus distinguer entre la Syrie et une de ses provinces.

Le Liban n'est, en effet, qu'une des provinces de la Syrie, la moins riche et une des moins peuplées, puisque sa population ne représente pas plus du huitième de la population totale, mais la seule où, sous le rapport des religions, la majorité soit favorable aux catholiques. Le Liban jouissait d'un régime spécial depuis 1860, c'est-à-dire depuis que l'intervention française en faveur des Maronites maltraités par les Druses lui avait assuré une semi-indépendance.

La Syrie, on l'a dit, mais on ne saurait trop le redire, est peuplée d'environ 3 millions d'habitants parmi lesquels presque toutes les religions connues ont des adeptes : 400.000 catholiques (Maronites et Grecs catholiques) y vivent à côté de plus de 2 millions de Musulmans et de 400.000 orthodoxes, sans compter les Druses, les Israélites et autres groupements de moindre importance. Depuis François Ier la France assurait auprès du Gouvernement ottoman la protection de la minorité catholique qui lui constituait une clientèle fidèle. Il est facile de deviner que, dans ces conditions, les sentiments des Syriens à l'égard des Français n'étaient pas et ne pouvaient pas être ceux des Libanais en grande majorité catholiques et qu'il était imprudent de prêter à tous les Syriens les ambitions de quelques-uns.

On a dit aussi que la Syrie est toute pénétrée de civilisation française, et c'est vrai ; que la langue française y est partout comprise, ce qui est vrai en ce sens que presque toute l'élite cultivée a reçu une éducation française et que le français est la langue étrangère de beaucoup la plus répandue en Syrie. Mais il ne faut pas oublier que la grande majorité des habitants ne la parle pas et qu'un interprète est nécessaire quand on parcourt les régions intérieures ; par contre, tous les habitants parlent l'arabe, qui est la langue maternelle de tous les Syriens, y compris les Libanais.

On a publié partout et avec une insistance suspecte que la Syrie est un pays riche, non pour y justifier notre établissement (nous n'en sommes tout de même pas tombés à cette politique de rapines), mais pour vaincre les résistances d'une opinion qui portait plus volontiers ses regards vers la plaie saignante du Nord de la France et lui faire croire qu'elle serait au moins largement payée de son intervention. On a vanté non seulement les produits de son sol, mais les ressources de son sous-sol qui, pourtant, n'avait pas été prospecté. J'entends encore le représentant d'une grande société économique qui, un soir de juin 1919, calculait, à un million près, le revenu annuel de telle mine dont l'emplacement restait incertain et dont les richesses existaient surtout dans son imagination.

Or la Syrie, si elle nourrit, dit-on, au temps de la domination romaine, une population de vingt millions d'habitants ; si elle possède encore des régions d'une grande fertilité, comme certains coins de la Béka, les plaines d'Alep, la vallée de Barada et l'oasis de Damas, est aujourd'hui, dans l'ensemble, un pays pauvre. On peut espérer, certes, étendre ces régions fertiles, mais elle ne sera jamais la terre féconde qu'on aimait à nous vanter, parce que la fertilité du sol dépend de l'irrigation et que celle-ci est conditionnée par le débit des cours d'eau

Le Liban est un pays pittoresque qui offre aux touristes d'admirables points de vue et aux citadins des villégiatures charmantes. Mais il est constitué surtout par des rochers ; ses montagnes déboisées ont perdu presque toute leur terre végétale ; il faudra un long temps pour remettre de la chair sur ce squelette. Quant au sous-sol syrien, je crois que les spécialistes sont d'accord aujourd'hui pour reconnaître qu'il ne recèle aucune richesse exploitable.

On convient de tout cela là-bas ; mais ici, en France, on ne le dit pas. On dit même quelquefois encore le contraire, parce qu'il est des espérances qu'on abandonne difficilement. Ceux qui avaient répandu sur la Syrie ces fausses données n'étaient pas tous des dupes Les inspirateurs de cette campagne avaient leur but : tel avait des ambitions politiques à satisfaire ; tel autre songeait à la Cilicie et à l'exploitation rémunératrice de cette riche contrée ; tel autre envisageait des profits immédiats et certains ; tel autre encore était mû par la perspective de conquêtes spirituelles et de domination des âmes. Tous mettaient en avant l'intérêt de la France, mais presque personne n'y songeait réellement, ou, pour mieux dire, tous avaient eu soin, au préalable, d'identifier l'intérêt de la France au leur propre.

L'orientation de la politique française

Est-ce à dire que nous devions nous désintéresser de la Syrie et laisser à d'autres le soin de guider le nouvel Etat affranchi, par la victoire des Alliés, d'une sujétion qui lui pesait depuis longtemps ? Non. Nous avions en Syrie, sinon des « droits » comme on l'a souvent dit sans expliquer ce qu'il fallait entendre par là, mais des intérêts et des devoirs : intérêts économiques et moraux, devoirs envers les Syriens et envers nous-mêmes. Si les esprits libéraux n'ont pu toujours approuver, dans le passé, la politique française en Orient, il n'est pourtant pas contestable que la France a joué dans la Méditerranée orientale un rôle éducateur et civilisateur auquel elle ne saurait renoncer sans diminution morale. Les populations orientales étaient habituées, depuis des siècles, à voir en elle une amie et à placer en elle leurs espérances ; si la Syrie avait besoin, pour se développer dans la liberté, d'un guide éclairé, d'un conseiller autorisé, d'un arbitre respecté, c'est à la France, amie de toute nation libre et qualifiée par son passé, que revenait ce rôle généreux.

Grande puissance musulmane, elle ne pouvait oublier que la Syrie fut jadis le centre d'une civilisation brillante qu'il serait facile et honorable de faire revivre et que les musulmans de l'Afrique du Nord et de l'Afrique occidentale tournaient volontiers les yeux vers Damas, l'ancienne capitale des Ommiades.

Elle savait l'importance des événements d'Orient dans la politique occidentale et il importait autant à la paix générale qu'au prestige français que nous continuions à jouer, dans ce berceau de notre civilisation, le rôle qui revient à la grande nation libérale que reste la France et dont les principes sociaux et politiques ont conquis l'adhésion d'un grand nombre d'esprits cultivés de toutes races et de toutes religions.

***

Au surplus, si les population syriennes dans leur majorité étaient défiantes à notre égard, elles ne nous étaient pas foncièrement hostiles. Leur défiance venait de ce qu'autrefois la France n'avait pas toujours pratiqué au dehors une politique conforme à ses principes ; de ce que ces mots : *traditions françaises* qu'invoquaient chez nous tous les partisans de l'intervention prêtaient à équivoque, car s'il y a les traditions libérales de la France moderne dont toutes les croyances peuvent s'accommoder, il y a aussi les traditions religieuses qui remontent aux Croisades et ne peuvent, on en conviendra aisément, retenir la sympathie des Musulmans; et que justement, on rappelait avec une insistance maladroite cette période de notre histoire dans toutes les manifestations en faveur de l'intervention. Elle venait surtout de cette campagne de déformation qui leur paraissait recouvrir des desseins peu rassurants pour leur indépendance et pour la paix sociale de leur pays. On ne doutait pas de la France, on doutait de ses agents, de ceux qui se réclamaient d'elle en Syrie et dont les prétentions et les espoirs formulés sans mesure étaient de nature à entretenir toutes les inquiétudes.

***

Mais, ces populations, bien que les sympathies françaises n'y fussent pas également réparties, avaient toutes pour la France libérale une affection particulière. Il y avait entre elles et nous des liens qu'il était possible de fortifier. Nos idées, notre civilisation, notre culture avaient pénétré partout ; l'élite prenait volontiers le chemin de nos écoles et suivait avec une attention quelquefois passionnée les événements de notre histoire ; le caractère syrien lui-même, par ses qualités et ses défauts, s'accommodait mieux du caractère français que de celui de toute autre nation européenne.

L'intervention française en Syrie était donc, si j'ose dire, dans la nature des choses ; pas un esprit réfléchi et informé qui pût s'en étonner. Comment allait-elle se produire ?

La France, au lendemain de la guerre, avait, dans son action orientale, le choix entre deux politiques. L'une continuant la politique d'avant-guerre, soucieuse avant tout des intérêts catholi-

ques que depuis des siècles elle protégeait, s'appuierait sur la minorité catholique, lui donnerait un rôle privilégié, lui assurerait une sorte de revanche morale que des siècles de dépendance lui faisaient désirer plus complète. C'était bien cela que réclamaient nos anciens protégés au nom même du passé et des engagements moraux pris à leur égard. L'autre, s'inspirant d'idées plus hautes et plus généreuses, en accord, d'ailleurs, avec notre histoire intérieure, se plaçant au-dessus de toutes les rivalités confessionnelles ou ethniques, aurait appliqué, dans l'administration du pays, les principes des Droits de l'homme, donné à tous une égale protection, en les soumettant tous au régime de la loi égale pour tous. C'était celle que souhaitait l'immense majorité de la population syrienne, la seule qui pût, sans l'intervention de la force française, assurer la paix sociale. Et, puisqu'il ne s'agissait ni d'annexer la Syrie comme l'avaient demandé quelques amis trop zélés, ni d'y établir une colonie ou même un protectorat, mais d'y jouer le rôle de guide et de libérateur, il semble bien que c'était la seule aussi qui fût en accord avec l'exercice du mandat que la France avait réclamé et obtenu.

C'est cette dernière politique qu'adopta, dès 1918, le Gouvernement français.

⁂

Qu'on me permette, à ce sujet, un souvenir personnel. En octobre 1918, quelques semaines avant l'armistice, fut fondé à Paris un Comité musulman qui se donnait pour tâche « d'informer, de soutenir et de discipliner l'opinion touchant notre politique musulmane en Afrique et en Orient et d'encourager tout ce qui pouvait contribuer à la bonne entente réciproque des Musulmans et des Français ». Le Comité avait été créé sur l'initiative des Affaires Etrangères ; sans avoir de caractère officiel, il devait faire connaître, appuyer et faciliter la politique orientale du Gouvernement. Un rapport devait être fait sur la question syrienne à la séance constitutive du Comité. Il ne manquait pas en France de personnalités qualifiées pour en assumer la rédaction. C'est au secrétaire général de la *Mission laïque française*, pourtant, qu'on s'adressa, non certes qu'il eût une connaissance particulière de la question, mais parce qu'il paraissait avoir plus d'autorité pour exposer une politique exactement conforme aux principes sur lesquels s'était fondée la *Mission laïque française* : droit des peuples à disposer d'eux-mêmes ; respect égal pour toutes les croyances considérées comme affaires de conscience ; respect de la langue et des traditions indigènes ; association de la culture française et de la culture indigène dans l'éducation.

Le rapport fut soumis aux autorités officielles et je puis bien dire aujourd'hui qu'il exprimait leur pensée puisqu'elles en approuvèrent tous les termes.

Il ne s'agissait pas, au surplus, d'une manière de voir transitoire et propre à faciliter l'intervention française en Syrie. Quelques mois après, au cours de l'année 1919, alors que déjà les bruits circulaient que les intentions du Gouvernement français n'étaient pas respectées, j'exprimai mes craintes à M. Georges Leygues qui s'était toujours particulièrement intéressé à l'expansion des idées françaises. Il s'efforça de me rassurer en me donnant communication des instructions confidentielles que lui, ministre de la Marine, venait d'adresser aux chefs de la Flotte en Orient.

Elles étaient, en effet, inspirées de la même politique libérale qu'avait exposée le *Comité musulman* et je me rappelle encore cette phrase qui les résumait : « Vous n'oublierez jamais que le drapeau français doit abriter sous ses plis toutes les religions, toutes les races, toutes les sectes, tous les partis politiques. »

Aucun doute ne peut donc subsister sur les intentions du Gouvernement de 1918 qui entendait pratiquer en Syrie une politique libérale, et je ne crois pas qu'aucun des Gouvernements qui lui ont succédé ait voulu autre chose. Mais le Gouvernement français propose, la disposition appartient quelquefois à d'autres.

Le Mécontentement des Syriens

Quoi qu'il en soit, la France est allée en Syrie pour y exercer le mandat qui lui revenait plus qu'à toute autre puissance; elle y est allée sous la forme civile et sous la forme militaire ; elle y a dépensé des milliards ; elle, dont les sacrifices avaient été si lourds pendant quatre ans d'une terrible guerre, elle y a sacrifié beaucoup d'existences précieuses. A-t-elle réussi au moins à y faire admettre par tous son autorité, à justifier l'excellente réputation dont son administration jouissait naguère en Orient, à calmer les inquiétudes que sa venue avait causées dans certaines parties de la population syrienne ? A-t-elle enfin convaincu tous les Syriens de bonne foi que son intervention servait les intérêts de leur pays ?

Si l'on en croyait les communiqués officiels et les rares articles qui paraissent, de ci, de là, dans la presse, il ne serait pas douteux que, malgré quelques erreurs inévitables, nous avons atteint notre but et que la population syrienne est toute prête à chanter nos louanges et celles de nos représentants en Syrie.

Si l'on paraît ignorer, à Beyrouth, les règles administratives les plus élémentaires, on y connaît, du moins, l'influence de la presse et l'on est passé maître dans l'art d'utiliser ses services.

Nourri dans le sérail, j'en connais les détours,

On y sait employer au mieux les fonds spéciaux qu'un Parlement, plus généreux que prudent, mit à la disposition d'administrateurs improvisés ; on y sait placer les articles utiles au bon moment et au bon endroit afin de donner le change à l'opinion publique.

Ceux qui ont lu le discours sévère que prononça, à la tribune du Sénat, M. Jonnart, retour de Syrie, ne pourront se défendre, cependant, d'un certain scepticisme. J'ai, quant à moi, d'autres raisons de rester en défiance. Le 6 avril dernier,

M. le Président du Conseil donna lecture au Sénat d'une dépêche qui lui venait de Beyrouth et relatait la réception faite, la veille, au général Gouraud On y disait en substance que le Haut-Commissaire français avait été accueilli par les acclamations enthousiastes de la population, que la ville était pavoisée, que des délégations étaient venues de toutes les parties de la Syrie pour lui apporter le témoignage de leur dévouement à la France et de leur sympathie pour sa personne. Le Gouvernement, le Sénat et l'opinion publique ne pouvaient voir dans cet accueil qu'une preuve non équivoque de la satisfaction générale des populations.

Ceux qui assistèrent à cette réception, et j'en étais, prirent connaissance plus tard des termes de cette dépêche avec une certaine stupeur. Les fonctionnaires civils et militaires qui accueillirent le général furent, évidemment, corrects et empressés. Quant à la population, elle ne manifesta aucun enthousiasme mais, au contraire, une froideur qui fut pénible à plus d'un Français présent. Les rues par où devait passer le cortège étaient garnies de drapeaux, mais ces drapeaux avaient été mis par ordre et même fournis par l'administration. Les délégations étaient venues par ordre et aux frais du Haut-Commissariat. Faut-il ajouter que quelques délégués, enchantés de l'occasion, s'attardèrent à Beyrouth un peu plus longtemps qu'on n'eût voulu ?

On peut ainsi donner le change à ces gens de Paris dont la curiosité, quoique intermittente, est quelquefois bien gênante. Mais on ne modifie en rien l'état d'esprit qu'on a créé par ses maladresses et dont il faudra bien tout de même que le Parlement et le Gouvernement connaissent enfin la vraie nature.

***

Ils ne la connaîtront que par une enquête sérieuse dont il est étonnant qu'on ait pas encore senti la nécessité.

« Quand je fais construire une maison, me disait un Beyrouthien, bien que j'aie confiance dans mon entrepreneur, je ne manque pourtant pas de le surveiller. La France vient ici pour accomplir l'œuvre la plus délicate dans les conditions les plus difficiles, et elle ne songe même pas à contrôler le travail fait en son nom et dont les conséquences peuvent avoir une si grande influence sur son prestige en Orient; nous ne comprenons pas. » Il faut espérer que les étonnements de ce brave homme n'auront bientôt plus de raison d'être.

En attendant, je veux apporter à cette enquête qui s'impose un certain nombre de faits dont j'ai été témoin, d'appréciations entendues dans les divers milieux syriens et dont la concordance ne laisse pas d'impressionner.

Je ne suis pas allé en Syrie pour y juger de la manière dont les agents français avaient rempli leur mandat. J'y suis allé pour inspecter les deux établissements d'enseignement que la *Mission laïque* y entretient et pour y étudier les conditions du développement de son œuvre éducatrice. Déjà, en 1912, j'avais été chargé d'une enquête du même ordre et j'avais, à cette occasion, fait la connaissance d'un certain nombre de personnalités que j'ai retrouvées, en 1921, aussi amies de la culture française que précédemment et aussi disposées à la collaboration entre nos deux pays. Je dois ajouter que le cercle de ces relations s'est considérablement étendu et qu'en 1921, j'ai reçu, dans tous les milieux, un accueil qui m'a profondément ému parce qu'il s'adressait aux idées que je représentais et dont les événements avaient montré la grande valeur sociale et morale. Il m'a été donné d'entendre des hommes qualifiés pour parler au nom des musulmans comme au nom des orthodoxes, des Druses comme des Israélites; chez tous, j'ai constaté les mêmes sentiments de regret et d'espérance : regret de ce qui avait été fait au nom de la France, espoir que la nation mandataire, reconnaissant les fautes commises, donnerait bientôt à son action en Syrie une autre direction et un autre but.

***

Quand on s'écarte, en effet, des avenues du pouvoir, quand on écoute d'autres voix que celles des bénéficiaires de l'état de choses actuel, on rencontre beaucoup plus de mécontents que de satisfaits. On peut même dire sans exagération que le mécontentement est général, que s'il est plus vif dans les milieux musulmans, il est très fort chez les chrétiens orthodoxes et qu'il gagne les milieux maronites eux-mêmes. Quant aux Français qui n'exercent pas de fonctions administratives, leur jugement n'est pas moins sévère que celui des indigènes, et les moins irrités ne sont pas ceux qui depuis longtemps se sont fixés dans le pays.

Personne, au surplus, ne nie cet état d'esprit. Les plus bienveillants donnent comme excuse que la situation était difficile, ce qui n'est pas contestable; que, dans un pays où l'arbitraire avait longtemps sévi, il était impossible d'éviter le mécontentement de certains et qu'on ne pouvait, du jour au lendemain, faire régner l'ordre et la justice dans une Société si profondément divisée. Il faut reconnaître ce qu'il y a de juste dans cette excuse, mais en ajoutant tout de suite que l'ordre et la justice ne paraissent pas avoir fait beaucoup de progrès depuis que certains Français se sont chargés d'organiser l'administration syrienne et que, si pénible que ce soit pour un Français, il lui faut bien avouer que le mécontentement de nos amis de Syrie est justifié.

Les fautes commises

Je ne veux pas savoir s'il n'eût pas été possible d'éviter l'intervention militaire qui est venue contredire l'ardente amitié de la population syrienne pour la France; il faut laisser à l'histoire, et à une histoire prochaine, espérons-le, le soin de nous renseigner sur les événements qui ont amené le transport en Syrie d'une armée de 60.000 hommes.

L'occupation militaire a eu, en tout cas, sur nos relations avec les indigènes, les conséquences qu'on pouvait prévoir. Les militaires, en général,

n'ont pas pour habitude de traiter les populations avec une particulière aménité. Ils ont, en outre, un goût marqué pour l'administration compliquée et conservent volontiers dans la paix certains procédés administratifs que justifie peut-être l'état de guerre; ils n'ont qu'un souci médiocre des finances publiques et ne s'attardent pas à l'étude des questions qu'ils peuvent résoudre par la force : Alexandre tranchait le nœud gordien et n'essayait pas de le dénouer. D'autre part, leur présence, en mettant une sourdine à l'expression des plaintes, a contribué à nous tromper sur les sentiments réels des habitants. L'armée partie, et cela viendra bien un jour, ne peut-on craindre que les sentiments momentanément comprimés ne se manifestent avec plus de violence et de passion ?

⁂

On a signalé déjà l'abus qui avait été fait là-bas des réquisitions. Des ordres sont venus qui les ont interdites; la France est loin, on a continué. On réquisitionne brutalement, sans tenir compte d'aucune circonstance, parce que, quand on a la force, on aime à être obéi et l'on ne supporte pas la discussion. On dispose ensuite de l'immeuble à sa fantaisie; heureux encore quand on ne le détériore pas, comme j'ai pu le constater moi-même. Les Français des régions envahies ont connu de pires brutalités, c'est vrai; mais ils avaient à faire à un ennemi et c'était la guerre. « Nous ne sommes pourtant plus en guerre », me disait un notable de Beyrouth. N'oublions pas que nous sommes en Syrie pour répondre à l'appel des Syriens et pour nous y faire aimer. Il est regrettable qu'on n'ait pas imité partout la sagesse de ce haut fonctionnaire, un de ceux, très rares, qui ont su se concilier la sympathie générale, qui m'avouait avoir préféré rester à l'hôtel que d'user de la réquisition dont il connaissait les fâcheux effets.

La réquisition des fusils, dont le principe n'est pas contestable, a donné lieu, elle aussi, à des abus, à des vexations, à des fautes regrettables. C'était chose délicate dans un pays où tous les pasteurs ont de tout temps porté le fusil, d'ailleurs nécessaire. On a procédé arbitrairement et sans méthode. Ici, on fixe au hasard le nombre de fusils que doit livrer tel village ou tel particulier ; à eux de se les procurer ou de payer l'amende ; là, on désarme d'abord les tribus fidèles, quitte ensuite à être obligé d'envoyer des troupes pour les protéger contre les tribus insoumises et armées. Ailleurs, on perquisitionne sur des dénonciations inspirées par ces haines de race ou de religion qui sont la plaie de la Syrie ; on entre de nuit chez un uléma, on fouille sa maison, on ne trouve rien et l'on se retire en disant : « Pardon, nous nous sommes trompés. » Mais la population est indignée parce qu'un uléma est un homme de prière qui n'a pas d'armes chez lui. A Beyrouth, on commet la maladresse de faire payer à la Municipalité les frais de réquisition pour le logement des officiers, joignant ainsi « la gaffe à l'abus. » On devine, en effet, les sentiments de particuliers à qui on vient réclamer un supplément d'impôts de 4, 5 ou 6 livres pour paiement de ces réquisitions qui leur étaient odieuses à tous.

Mais, s'il fallait tenir compte des sentiments ou des commodités de la population, on ne ferait jamais rien. Il y a, à Beyrouth, sur le bord de la mer, une promenade très belle et très fréquentée qu'on appelle la route de la Corniche ; les militaires s'en sont pour ainsi dire emparés en y installant un dépôt considérable d'auto-camions. On cherche vainement la raison de ce choix : en quelque endroit que doivent être envoyés les camions, au sud vers Saïda, à l'est vers Damas, au nord vers Tripoli, il leur faut traverser la ville de Beyrouth dont les rues étroites et mal entretenues se prêtent fort mal à une circulation intense de ces grosses voitures. Ainsi, d'un côté, nul avantage, de l'autre, un mécontentement qu'il eût été si facile d'éviter.

Petits faits, dira-t-on, peut-être; mais leur accumulation finit par créer un état d'esprit très fâcheux, d'autant plus fâcheux que certains agents de nos Amis et Alliés sont là, en observation, tout prêts à souligner nos fautes, à les grossir et à les exploiter.

Le préjugé de couleur est, certes, détestable, mais il existe ; il y a quelques inconvénients à confier aux troupes noires la police d'une ville comme Damas, et ce ne sont ni les bourrades, ni les conseils impérieux, si amusants qu'ils soient, des braves Guinéens qui conquerront le plus sûrement à la France les cœurs des Damasquins.

Une police, une armée sont nécessaires, personne ne le conteste ; elles ne peuvent toujours agir avec douceur; la brutalité leur est quelquefois imposée, tout le monde le reconnaît. Mais pourquoi n'a-t-on pas organisé l'armée indigène comme la police indigène ? C'est aux Syriens qu'il appartient d'abord de faire régner l'ordre chez eux ; nos soldats vraiment ont autre chose à faire. Qu'a-t-on fait jusqu'ici pour organiser une armée nationale syrienne ? Y a-t-on même songé ?

⁂

Si la présence d'une armée étrangère a produit en Syrie les froissements, les colères qu'on pouvait craindre, une sage administration civile aurait vite fait oublier tant de griefs légitimes. Est-il besoin d'ajouter que cette administration, la Syrie ne l'a pas encore ?

Chargés d'organiser le fonctionnement du mandat qui comporte essentiellement un rôle de guide et d'arbitre, nos représentants se sont empressés en débarquant en Syrie, de prendre en mains l'administration directe du pays, de subordonner tous les pouvoirs locaux et de leur enlever toute initiative. C'était contraire à l'esprit du mandat, contraire aux instructions données, contraire à l'intérêt de tous. Ces agents qui traitaient avec une telle désinvolture les fonctionnaires indigènes ignoraient pour la plupart la langue du pays, les mœurs, les coutumes indigènes, la législation ottomane toujours en usage. Cette ignorance n'enleva

rien à leur intrépidité et leur permit seulement de légiférer avec une plus complète tranquillité d'esprit.

Des protestations s'élevaient quelquefois, on ne manquait pas de moyens pour les faire taire. Il était bien vite dénoncé et tenu en suspicion comme un ennemi de la France, celui qui se permettait de signaler les erreurs ou l'incompétence de tel fonctionnaire français. On a poussé si loin le sans-gêne administratif que les organismes les plus dociles ont dû protester. Ce fut le cas du Conseil administratif du Grand Liban, *nommé* par l'autorité française: « Ou nous comptons pour quelque chose et il faut nous consulter avant de publier les arrêtés importants, ou nous ne comptons pas et il est inutile de nous réunir et de nous consulter à propos de décisions déjà portées à la connaissance du public. » On ne ménage pas, du reste, les humiliations à ce Conseil, la plus haute autorité indigène d'un des quatre gouvernements de Syrie. Au sujet de certaines mesures projetées qui lui paraissent dangereuses, il décide de voir le Haut-Commissaire et lui adresse une demande d'audience ; plusieurs semaines après, il n'avait pas encore de réponse ; je ne suis pas sûr qu'il l'ait enfin obtenue.

⁂

Cette manière de comprendre le rôle de la France en Syrie a eu pour première conséquence de multiplier étrangement le nombre des fonctionnaires. Il y en a tant qu'on ne sait jamais à qui s'adresser et que, dans l'administration même, il est souvent impossible d'avoir à cet égard des renseignements précis. Je dois ajouter que des instructions ministérielles récentes ont ordonné le rappel d'un certain nombre de ces fonctionnaires et qu'on a vu dans cette première mesure la promesse de réformes profondes qui s'imposent. Car le mal essentiel n'est pas là : il est dans l'incompétence et l'incapacité des fonctionnaires, dans le gaspillage qui règne dans tous les services publics, dans l'absence à peu près complète du souci de l'intérêt général.

Il eût fallu en Syrie un petit nombre d'administrateurs éprouvés et nous n'en manquons pas en France. On a envoyé beaucoup trop de ces « fonctionnaires de rebut » dont parle M. Poincaré dans l'article du 1er avril de la *Revue des Deux-Mondes*. Les uns sont des administrateurs improvisés qui ignorent les règles administratives les plus élémentaires ; les autres viennent des colonies ou de l'Afrique du Nord et ne paraissent faire aucun effort pour adapter à une population plus évoluée en général leurs méthodes administratives. Il serait injuste de généraliser ; il y a, en Syrie, quelques fonctionnaires éminents dont le labeur est digne d'éloges, mais ils ne constituent que des exceptions honorables.

Je ne m'arrêterai pas sur certaines faiblesses de ce personnel aussi prétentieux qu'insuffisant. La Commission d'enquête ne manquera pas de se renseigner sur les tractations passées, les marchés conclus, sur certaines habitudes introduites dans les relations avec le public qui auraient fait rougir notre vieille administration française, dont les manies sont quelquefois agaçantes mais dont la probité n'a jamais été contestée.

Mais il faut insister sur l'effroyable gaspillage qui sévit là-bas depuis de longs mois ; je ne pense pas seulement à ces traitements qui auraient dû récompenser une compétence incontestable et un labeur ininterrompu, je pense surtout aux « à côté » et à tous les moyens employés pour utiliser les ressources d'un budget qu'entretenait la générosité française au profit d'intérêts particuliers. C'est l'abus scandaleux des autos officielles attribuées à des parvenus sans vergogne ; ce sont les voyages d'agrément entrepris aux frais du budget, à Balbeck, à Palmyre, à Jérusalem, par les familiers du Haut-Commissariat ; ce sont les indemnités de toute sorte qui viennent grossir les traitements et les soldes ; des frais d'installation de 10, 15, 20 et 25.000 francs accordés à des agents qui ne s'installent pas ; ce sont les subventions attribuées à des indigènes qui abusent de l'ignorance de l'administration en se targuant d'une influence supposée et qui, au lieu de servir la cause française, la compromettent aux yeux d'une population pour qui, comme me l'avouait un Syrien, un « cireur de bottes », même quand il circule en auto, reste toujours « cireur de bottes ». Ce sont enfin des créations contestables et coûteuses comme cette *Foire de Beyrouth* pour laquelle on a dépensé des millions et qui, malgré une tapageuse réclame, n'aura réellement servi ni les intérêts de la Syrie, ni ceux du commerce français.

Faut-il signaler, en face de ce gaspillage effréné, l'abandon dans lequel on laisse des œuvres d'un intérêt primordial, comme, pour ne prendre qu'un exemple, cette Maternité menacée de fermeture, faute d'une subvention de 30.000 francs qu'on ne trouvait pas moyen de lui accorder ?

La France tolérera-t-elle plus longtemps une telle méconnaissance de l'intérêt général ? Ne sommes-nous donc allés en Syrie que pour faire la fortune de quelques aventuriers et pour compromettre notre réputation jusqu'ici sans tache de nation probe et clairvoyante ?

⁂

J'ai pourtant entendu formuler des accusations plus graves contre notre administration : tous ces désordres, en effet, prendront fin quand on aura remplacé ces pseudo-administrateurs par des fonctionnaires conscients de leurs devoirs ; et tout nous fait espérer qu'on n'attendra plus longtemps. Mais le mal profond subsisterait si l'on persistait dans la politique sectaire qui a paru jusqu'ici inspirer notre action.

Une haute personnalité française disait, en mars dernier, dans un discours public : « Nous sommes venus en Syrie à cause des chrétiens et pour les chrétiens. » Elle n'avait certainement pas compris les instructions de M. Leygues ; je doute fort que les chrétiens de Syrie lui aient su gré de ces déclarations. Les musulmans, qui sont la majorité et sans l'adhésion desquels il ne peut y avoir de paix

dans le pays, restent défiants. De telles paroles ne peuvent que les éloigner davantage de nous, d'autant que, depuis trois ans, des faits trop nombreux sont venus illustrer ces aveux.

La guerre avait fait, en Syrie, l'accord au moins superficiel entre toutes les religions ; tout l'effort de l'administration devait tendre à renforcer cette union, à la rendre indestructible. Il est probable que certains catholiques, un instant grisés, assurés d'avoir à leur service la force française, ont caressé l'espoir d'une domination impossible ; il semble bien qu'ils soient revenus à une plus juste appréciation de la situation. N'ont-ils pas tout intérêt, pour le jour où l'armée française aura quitté le pays, à ce que règne l'union ? Et s'il reste quelques impénitents, est-ce à nos représentants de les encourager dans cette attitude, en opposition formelle avec les instructions de la métropole ?

C'est pourtant ce que, à juger du dehors, on est obligé de constater. Qu'il s'agisse des faveurs administratives, des distributions de blé ou de farine, de l'attribution des emplois, de l'application de la loi, toujours on retrouve la même intention d'avantager les uns au détriment des autres, toujours le même parti-pris en faveur des chrétiens et surtout des chrétiens catholiques.

⁂

Les gens éclairés de toutes les confessions, tous ceux que préoccupent l'avenir du pays et la paix sociale, ont réclamé et réclament aujourd'hui plus vivement que jamais un Gouvernement et une administration capables de s'élever au-dessus des querelles de sectes ; tous réclament une politique de neutralité, donc de laïcité. Mais la laïcité, si elle a conquis la majorité des indigènes, semble être devenue la bête noire des représentants de la France laïque. Des musulmans demandent la création d'asiles où pourront être admis des enfants de toutes les confessions; c'est une preuve de leur esprit de tolérance qu'on a trop méconnu. L'administration s'y refuse et préfère, en haine de la laïcité, autoriser la création d'un asile musulman. On retrouverait le même esprit néfaste dans les créations d'écoles et dans la plupart des autres projets administratifs.

Déjà, avant la guerre, on reprochait à notre influence de ne pas servir l'union entre tous les Syriens. Les circonstances sont changées et nous font un devoir de travailler à faire disparaître toutes les causes de discorde. Mal renseignés, mal conseillés, nos représentants oublient trop souvent les devoirs qui s'imposent à la France, puissance mandataire.

Quand le général Gouraud est rentré de France au début d'avril dernier, il a donné un certain nombre de réceptions ; il a reçu d'abord les notables maronites ; un autre jour, les notables orthodoxes ; en dernier lieu, les notables musulmans. Ceux-ci n'ont pas manqué de remarquer que, comme par hasard, ils venaient toujours les derniers. Autrefois, le Vali turc avait soin, dans ses réceptions, de ne pas distinguer entre les confessions et il invitait à sa table le même jour des représentants de tous les rites. Est-il donc impossible aux Français d'agir avec la même sagesse ?

⁂

Qu'on y prenne garde ! Une telle politique, si elle se continue, aura, pour notre autorité et notre prestige, des conséquences funestes. Elle en aura de fâcheuses pour nos anciens protégés qui n'auront pas toujours à leurs côtés les régiments français et qui ne seront pas les derniers à nous reprocher de les avoir jetés au danger.

On est en train, à l'heure actuelle, par ambition politique, par mégalomanie ou par esprit de prosélytisme, de préparer, dans tout l'Orient, de formidables guerres religieuses. La France se doit, par la diffusion de ses idées de tolérance, de ses principes de laïcité, de travailler au maintien de la paix que menacent tant d'intrigues. Elle le doit aussi à tous ceux, et ils sont légion, qui ont mis en elle leur espérance d'une société meilleure et d'un monde apaisé.

Il est temps encore, je le crois, de reconquérir la confiance qui s'évanouit et le prestige qui s'en va. Mais il n'est que temps.

EDMOND BESNARD,

Secrétaire Général de la Mission laïque,

Nous avons choisi

On nous pardonnera de chercher à notre collègue Séverine, une petite querelle.

Elle écrit dans l'*Internationale* (11 juin) :

Voilà bien des années que j'appartiens à la Ligue et que je m'honore d'y appartenir. J'y ai toujours eu mon franc-parler, et pour nombreuses qu'y soient mes défaites, je n'en ai gardé aucune amertume. On a mené ensemble trop de rudes et belles campagnes pour que je n'espère pas — je suis invinciblement têtue — qu'il en soit mené d'autres.

Or, il n'est pas deux voies. Ceci n'est possible qu'au cas où l'entente s'établira entre l'apport cérébral que représente la Ligue et la grande masse populaire. Ce que je dis là est tellement exact que, dès qu'une cause intéressante surgit, on s'occupe immédiatement, pour arriver à obtenir justice, d'édifier et d'émouvoir l'opinion.

Où est-elle l'opinion ? Pas chez les tièdes, la guerre en a eu raison. Les nuances subtiles ont disparu. Il n'y a plus que deux partis en présence : une droite et une gauche. D'une part, la réaction, qui englobe indistinctement tous les monarchistes, en dépit des querelles de personnes ou du choix du prétendant ; le Bloc national, et les conservateurs du présent système, de quelque faux-nez qu'ils s'affublent. D'autre part, la révolution.

Je prive le mot de sa majuscule exprès, pour en supprimer le sens mystique et spécial ; pour y faire entrer les républicains décidés à tout — fût-ce à accélérer le mouvement, à courir avec des jambes goutteuses — pour qu'on ne supprime pas la République avant de l'avoir réalisée ; les braves gens écœurés du mensonge et qui pressentent une vérité inconnue ; le peuple las de saigner et d'attendre...

Il faut choisir.

Jusqu'ici, rien à dire. Mais voici l'objet de ma querelle :

« La Ligue souhaiterait bien demeurer impartiale. »

— Non, ma chère Séverine, la Ligue ne souhaite point demeurer impartiale; elle a juré en naissant de prendre parti pour la justice, qui est la République totale. *Il y a vingt-trois ans qu'elle a choisi.*

La Terreur Blanche en Allemagne

Par M. Paul de STŒCKLIN

La situation qui est faite en Allemagne aux pacifistes et à leurs amis est un scandale qui dépasse les limites de l'Empire et doit émouvoir le monde civilisé tout entier. Le monde entier n'attend-il pas, en effet, de l'Allemagne, des mesures en vue de la réconciliation internationale?

La Ligue *Nouvelle Patrie* (*Bund Neues Vaterland*) de Berlin, vient de publier, en français, un mémoire sur « les persécutions dont sont victimes les pacifistes de l'autre côté du Rhin depuis la fin de la guerre » et un petit volume dû à la plume du physicien bien connu le Dr Gumbel « *Deux ans d'assassinats* ». Ces deux ouvrages éclairent d'un jour singulier les mœurs politiques de l'Allemagne.

Tous les amis de la paix et de la liberté penseront qu'il n'est pas indifférent que soient largement connues les souffrances endurées par ceux qui dans l'ancien Empire du Kaiser défendent l'idéal démocratique et qu'il est juste de leur envoyer au moins une marque de sympathie. Car, quoi qu'en dise une certaine presse, il y a en Allemagne de lumineux foyers démocratiques et pacifistes et ces foyers ne luisent pas exclusivement dans les milieux d'extrême-gauche.

***

Ils sont nombreux les professeurs, les petits rentiers, les petits aristocrates, les petits propriétaires, les bons bourgeois qui veulent la paix, qui veulent la réconciliation des peuples, qui veulent le droit pour tous, qui renient le pangermanisme impérialiste, le nationalisme intégral. Une élite les dirige : nous citons au hasard Einstein, Foerster, Fernau, Quidde, von Gerlach, Lehmann-Russbüldt, Nicolaï, Gumbel, dont l'action est généreuse, la volonté inlassable et qui groupent en florissantes associations toutes les bonnes volontés démocratiques et républicaines. Sous leurs auspices, le 31 juillet dernier (jour anniversaire du déclenchement de la guerre), un formidable cortège de plus de 150.000 participants parcourait les rues de Berlin au cri de « Plus jamais de guerre ! »

Et nous n'avons pas le droit de suspecter la sincérité de ces apôtres de l'idée pacifiste, de ces organisateurs de la république qui donnent, sans compter, leur fortune, leur autorité, leur talent, parce qu'en entreprenant l'éducation démocratique de l'âme allemande, ils ont fait le sacrifice de leur vie. Les nationalistes, en effet, un peu comme en France après 1815 les légitimistes, ont organisé une véritable terreur blanche, avec la complicité tacite, non pas du Gouvernement, dont il serait téméraire de mettre en doute la bonne foi, mais des autorités judiciaires et de la police.

***

Nous nous trouvons en Allemagne devant cette situation paradoxale d'un Gouvernement républicain cherchant à se maintenir, à se stabiliser et ayant conservé tous les cadres des fonctionnaires de l'ancien Empire. Les Cours de justice sont composées des mêmes individus, soutiens du trône et de l'autel avant la guerre, officiers de réserve pendant la guerre. Ces individus n'ont rien appris, rien vu, rien oublié. Pour eux, l'état de choses nouveau qui menace leurs situations est dû à la régression de la culture et de la propagation de l'idée nationale, au progrès de l'idée socialiste et démocratique, à l'abandon des saines traditions impérialistes. Ils considèrent comme un devoir de faciliter la tâche à ceux qui, même par l'illégalité et la force brutale, cherchent à rétablir une tradition dont ils estiment que l'abandon est la cause de la déchéance de la patrie allemande. Dès lors, les partis de droite, amateurs de coups de force et de violences, ont beau jeu, et le Gouvernement impuissant n'ose intervenir.

Dès janvier 1919, le secrétaire du *Bund Neues Vaterland* était victime d'agressions, de visites domiciliaires arbitraires et vexatoires au cours desquelles les pièces essentielles de sa correspondance et des dossiers du *Bund* étaient volées. Les plaintes déposées auprès des autorités compétentes demeuraient sans résultats. Des femmes employées au *Bund* ont été arrêtées, molestées ; l'une d'elles, sans accusation précise, a fait 4 mois de prison préventive. Le capitaine von Beerfeld, accusé de pacifisme, a été saisi comme otage et traité avec une dureté inouïe. Le Dr Gumbel n'a échappé à la mort que parce qu'il était absent de chez lui, par une pure chance, au moment où des soldats bouleversaient son domicile et saisissaient comme type de littérature subversive, l'ouvrage de Kant : *Pour la paix éternelle*. Le Dr Fried, titulaire du prix Nobel pour la Paix, a été expulsé de Munich ; le poète hongrois Latzko s'est vu interdire de faire une conférence à Berlin. Le Dr Nicolaï, professeur à l'Université de Berlin, est empêché de donner son cours. Le professeur Einstein est insulté publiquement par des étudiants qui lui jettent à la face *qu'on devrait égorger ce sale juif comme un cochon*, parce qu'il est partisan déclaré de la réconciliation internationale. Au cours d'une réunion publique où M. von Gerlach, président du *Bund* prenait la parole, des soldats envahissent le local, tirent des coups de revolver ; M. von Gerlach, malade, est malmené ; un jeune homme de 24 ans est tué ; l'assassin est arrêté, mais bénéficie, 24 heures après son arrestation, d'une ordonnance de non-lieu.

***

Il y a pire encore. Il y a l'assassinat politique, organisé par les associations patriotiques, élevé à la dignité d'une action glorieuse et dont la plus récente victime fut, il y a quelques semaines, l'ancien ministre Erzberger, leader du centre, à qui l'on reprochait surtout d'avoir signé l'armistice.

On dira peut-être que dans la surexcitation générale qu'a produite la débâcle de l'Empire, des actes illégaux et arbitraires sont inévitables, que l'atmosphère de révolutions et de contre-révolutions est nécessairement trouble. Ceci expliquerait les victimes des combats de rue, les victimes des échauffourées, genre Kapp, des condamnations capitales prononcées avec un semblant de formes légales par les Cours martiales, les exécutions même sommaires de malheureux accusés d'avoir tiré sur les troupes, l'assassinat des otages, mais n'expliquerait pas les meurtres froidement préparés et exécutés par des gens connus qui jouissent d'une impunité pour le moins étrange !

Presque tous les chefs de gauche ont été assassinés ou ont failli l'être ; on ne connaît pas d'attentats contre les chefs ou les agitateurs de droite qui tiennent le haut du pavé et bravent l'opinion démocratique ! Tous les crimes commis par les gens de gauche qu'on appelle en Allemagne les *radicaux de gauche*, ont été sévèrement punis ; des crimes commis par les *radicaux de droite*, aucun n'a été poursuivi.

Les chiffres sont d'ailleurs suffisamment éloquents par eux-mêmes et se passent de tous commentaires.

D'abord le « pronunciamento » Kapp. Des 775 officiers qui ont participé au coup d'Etat, donc en rébellion ouverte contre le Gouvernement national, pas un n'a été inquiété ; plusieurs ont conservé leurs situations de fonctionnaires, tous se promènent librement, sauf Kapp et Lutwitz, dont on a facilité le passage à l'étranger.

Par contre, les 202 membres de la République des Conseils bavaroise ont été condamnés à une peine globale de 538 années de prison ; plusieurs ont été abattus ou fusillés comme des chiens. Plus de 500 partisans des Conseils ont été arbitrairement exécutés ! Représailles, dira-t-on ? Il ne faudrait cependant pas oublier que la République des Conseils n'a fait que 12 victimes, (pas une de plus). D'ailleurs, du 21 février 1919 au 30 mars 1921, il y a eu 16 meurtres politiques (y compris les 12 ci-dessus) commis par les partis de gauche. Résultats : 8 condamnations capitales, 239 années de prison. Par contre, du 25 janvier 1919 (date de l'assassinat de Liebknecht) au 10 juin 1921 (date de l'assassinat de Gareis), 318 meurtres politiques ont été commis, dont les victimes sont toutes des gens de gauche et dont les auteurs responsables sont à peu près tous connus. Résultats : à eux ou à leurs comparses, 31 années et 3 mois de prison. Et la série continue : hier, Erzberger, demain peut-être von Gerlach, Rathenau, Wirth ! Qu'importe ! les démocrates allemands poursuivent la tâche entreprise.

Le Dr Gumbel dédie son petit livre : « A ceux qui sont morts pour la liberté ». A ceux-là, à ceux qui vivent encore pour elle, à ceux que les menaces ne sauraient détourner de la voie qu'ils se sont volontairement tracée, à ceux qui se savent condamnés et qui travaillent sans fléchir à l'œuvre régénératrice, la démocratisation de l'âme allemande, tous les amis de la liberté et de la paix se doivent d'envoyer une parole de réconfort, un signe de solidarité.

PAUL DE STŒCKLIN.

LINE

Sous ce titre bref, vous rappelez-vous avoir lu — avant la guerre — de petits articles d'une fraîcheur délicieuse? C'était des histoires d'enfant, de poupée et de ballon rouge. On y suivait depuis l'âge de quatre ans « une drôle de petite fille », adorable petit diable, dont les mots font rire, dont les aventures à la maison, au jardin des Tuileries, en promenade, à l'école ont je ne sais quel charme.

Mme Séverine a eu l'heureuse idée de réunir ces pages volantes. C'est devenu un beau volume des éditions Crès. Et, du coup, s'est fait un autre changement : avec l'unité, l'ouvrage a pris un sens qu'on n'avait pas soupçonné d'abord.

Ces infiniment petits, notés au hasard des rencontres, les riens de la première enfance et même de la seconde, tous ces détails cueillis au vol et qui ne pouvaient, semble-t-il, qu'amuser un instant le lecteur, voilà qu'une fois rassemblés, mis à leur place et à leur date dans l'évolution de l'enfant, ils se trouvent former la trame d'un caractère qui se dessine, se révèle, s'accentue. On s'aperçoit que *Line*, c'était déjà Séverine. Et peu à peu, le rapprochement entre cette enfance et cette vie donne au livre la portée d'une étude singulièrement attachante.

***

L'extrême simplicité du cadre garantit la sincérité du tableau. Vous êtes bien libre d'y voir ce que vous voudrez. De commentaires, de conclusions, point. Pas un mot qui ressemble à une thèse. On vous raconte de minuscules anecdotes enfantines; à vous de voir s'il y a quelque chose à en tirer.

Vous pouvez dire : « Tout cela ne prouve rien. Tous les enfants ont de ces mouvements désordonnés, de ces appétits de liberté, de ces fantaisies bizarres, de ces outrances qui passeront avec l'âge. » Ou bien vous pouvez, connaissant Séverine, la reconnaître là. Il vous sera permis de démêler à travers des formes puériles, dans le clair-obscur de ses souvenirs de toute petite fille, les traits qui vous la font aimer, aussi bien que ceux qui vous inquiètent, et ce sont les mêmes souvent.

Pas moyen d'hésiter : dans cette gamine terrible éclate tout ce qui fera Séverine. Quelle petite révoltée! Déjà! Révoltée contre quoi? Contre tout. Elle aime un peu la révolte pour elle-même. Dans la famille, dans ses jeux avec les petits camarades, à la pension, au catéchisme, elle ne peut supporter le convenu, le traditionnel, le banal : elle a d'instinct l'horreur de l'esprit bourgeois. S'il n'y avait que cela, on rirait. Mais il y a bien autre chose. Au fond de toutes ces explosions de colère, quelle belle flamme apparaît! Cette enfant a la religion de la justice. Elle ne connaît pas encore le mot qu'elle adore la chose, et elle affronte tout pour la faire triompher, à sa manière, dans le monde des gosses. On devine, on pressent ce qu'elle sera plus tard, et pour qui, et pour quoi elle prendra parti toujours et partout.

Mais elle n'en restera pas à cette soif de justice et à cette soif de liberté qui font d'elle, par avance, une révolutionnaire dangereuse (ne s'évade-t-elle pas de sa pension espérant s'en aller être bergère au fond des campagnes?). Un jour, elle découvre mieux que la justice. Il faut lire cette page. Elle avait amassé dans sa tire-lire un trésor, vingt francs. Elle va enfin réaliser son rêve : acheter les œuvres complètes de Gustave Aymard. Elle part avec son père. En écoutant le *Stabat* à la Madeleine, dans la foule compacte, elle sent une main qui se retire de sa poche, emportant sa bourse. Elle va crier : au voleur! Et puis, elle regarde l'homme qui la regarde haletant, hagard, comme un animal attendant le coup de grâce. Et, tout à coup, « il la voit qui sourit, les yeux baignés de lumière, les joues trempées de larmes. Line pleure son mécompte, sa joie anéantie, et sourit, parmi les chants liturgiques, à quelque chose d'invisible, d'inexprimable, de plus haut, de plus beau, qui lui dilate le cœur. »

N'est-elle pas déjà là tout entière, notre Séverine, celle en qui il y a du Tolstoï et du François d'Assise, celle qui n'a aimé la justice qu'à travers la folie de la pitié, la folie de l'amour, la folie du sacrifice? Et comment, ensuite, ne pas être touché quand on lit, à la dernière page du volume dans son journal de fillette de douze ans, cette prière à la bonne grand'mère qui vient de mourir et qui a été la seule à la comprendre : « Je suis toute seule, grand'mère. Tâche de devenir mon ange gardien, mon guide, ma conscience. Mère-grand, ma bien-aimée, veille sur ta petite-fille — trop désarmée, trop exaltée, trop téméraire — qui trébuche au seuil de la vie! »

(*Ere Nouvelle.*) FERDINAND BUISSON.

Vient de paraître :

LE

CONGRÈS NATIONAL

de 1921

(*Voir page 426*).

LE CONGRÈS PAN-AFRICAIN

Par M. Félicien CHALLAYE, Agrégé de l'Université

Le Congrès pan-africain, ou pan-noir, de Paris — auquel le signataire de ces lignes a assisté comme délégué du *Bureau International pour la Défense des Indigènes* — a été une manifestation intéressante à plus d'un titre. Il a révélé aux uns, fait mieux apprécier aux autres, l'existence d'une élite noire ou mulâtre, dont l'influence se fera de plus en plus sentir sur le progrès de l'Humanité. Il a manifesté l'opposition curieuse de thèses contraires sur l'évolution de la race noire et sur ses rapports futurs avec la race blanche. Il a contribué ainsi à mieux poser un problème que les défenseurs des Droits de l'homme ne sauraient négliger

Une Elite noire

C'est pour la seconde fois que se réunissaient, en un Congrès mondial, des délégués représentant tous les noirs dispersés à la surface de notre planète. Le titre de « pan-africain » donné à ce Congrès a pu être légitimement traduit par le mot « pan-noir », car il s'appliquait non seulement aux indigènes de l'Afrique, mais à tous les hommes d'origine africaine, à tous les noirs, et ceux d'Amérique y jouaient un rôle prépondérant.

Le Congrès s'est réuni d'abord les 28 et 29 août à Londres, puis les 31 août, 1er et 2 septembre à Bruxelles, enfin, pour la session finale, les 4 et 5 septembre à Paris. Voici un menu fait, d'ordre économique, qui suffirait à révéler l'importance du mouvement : ce sont les organisations noires d'Amérique qui ont payé tous les frais de ces réunions, location des salles, impression des circulaires, correspondances, dépensant à cet effet 2.500 dollars (le dollar vaut actuellement plus de 14 francs). Les délégués venus d'Amérique ont eu à verser, pour le voyage et le séjour dans les trois capitales européennes, chacun 500 dollars. Ceux qui, ensuite, se sont rendus à Genève, afin d'entrer en rapport avec la Socété des Nations et le *Bureau International pour la Défense des Indigènes*, et qui ont fait aussi un certain nombre d'excursions, par exemple aux champs de bataille, ont eu à payer chacun 750 dollars.

A Paris, les noirs se sont réunis rue Blanche... La grande salle des Ingénieurs civils était pleine d'un auditoire abondant et pittoresque. Délégués ou invités, en grande majorité noirs ou métis, de toutes les nuances entre l'ébène et l'ivoire. Quelques blancs sympathiques à la cause. Un Hindou représentant l'Asie brune. Un Chinois représentant l'Asie jaune.

Auditoire extrêmement attentif, et pourtant calme, malgré l'opposition parfois violente des thèses. C'est à juste titre que l'a félicité le député Gratien Candace, habitué à d'autres mœurs par la fréquentation du Parlement.

Plusieurs des délégués noirs américains sont des hommes, ou des femmes, exerçant chez eux une large influence. A un moment donné, le principal orateur de leur groupe, M. Burghardt du Bois, les appelle tour à tour par leur nom, les invite à se lever. Chacun d'eux, chacune d'elles représente plusieurs dizaines ou plusieurs centaines de milliers de noirs; certains dirigent des publications ou écrivent dans des publications ayant un aussi grand nombre de lecteurs. D'autres auditeurs ou auditrices attestent à leur manière le développement de leur race. Telle une jeune femme élégante et charmante qui fut la première aviatrice noire aux Etats-Unis : « Si l'on conteste aux noirs la possibilité de voler dans les airs, je démontre qu'on est dans l'erreur », dit-elle.

Au bureau préside M. Blaise Diagne, député du Sénégal. A ses côtés, M. Gratien Candace, député de la Guadeloupe; M. Dantès Bellegarde, ministre plénipotentiaire d'Haïti; M. Burghardt du Bois, de New-York, secrétaire général du Comité pan-africain; le docteur José de Magalhaens, de Lisbonne, président de la *Liga Africana*, enfin, un blanc, le délégué du *Bureau International pour la Défense des Indigènes*. Les journalistes, à plusieurs reprises, prennent, au magnésium, des photographies de ce bureau bigarré et des orateurs.

***

Plusieurs de ces noirs ou demi-noirs, font des discours intéressants, parfois excellents. Les députés noirs ne se montrent pas inférieurs à la moyenne de leurs collègues blancs. M. Dantès Bellegarde parle de son Haïti en un français très pur, avec une véritable distinction; il rappelle comment les Haïtiens se sont jadis battus pour la liberté contre la France, au nom d'un idéal français et au son de la *Marseillaise ;* il déclare que ses compatriotes n'ont point gardé de cette lutte un mauvais souvenir; qu'ils ont voulu faire et qu'ils ont fait de leur pays une petite France noire; qu'Haïti est le seul pays hors de France, où le français soit la langue officielle et nationale. Un autre Haïtien, M. Vilius Gervais, se montre éloquent dans sa protestation contre l'occupation injustifiée de sa patrie par les troupes américaines. M. José de Magalhaens parle avec la méthode et la clarté d'un professeur habitué à l'enseignement. Surtout M. Burghardt du Bois, dont j'analyserai les idées, est un orateur de premier ordre, net, précis, s'imposant

à l'attention, sachant et faisant bien comprendre ce qu'il veut et ce qu'il ne veut pas; à tout point de vue, un chef.

Les discours prononcés tantôt en français, tantôt en anglais, sont traduits ou résumés dans l'autre langue par M. Rayford Logan, qui fut officier dans l'armée noire américaine sur notre front.

⁂

De tels hommes suffiraient à démontrer l'injustice du préjugé qui condamne toute une race, tous les hommes de toute une race à cause de la couleur de leur peau. Même si la race noire n'est pas aussi développée que les autres, même si elle n'a pas apporté au progrès de l'Humanité une contribution intellectuelle comparable à celle des races blanche et jaune, ce n'est pas une raison pour contester la possibilité de son développement. Ce n'est pas une raison, surtout, pour que les blancs traitent comme des brutes des indigènes à peau noire. Le prétexte de leur infériorité de race est trop souvent invoqué pour justifier toutes sortes d'iniquités et de cruautés. Les crimes des blancs à l'égard des noirs déshonorent la colonisation européenne. On peut se demander s'ils ne seront point châtiés, quelque jour...

Parlant au Congrès pan-africain, un orateur hindou, M. Judhava, m'a ému en rappelant la profonde doctrine brahmanique et bouddhique du *Karma*: en vertu d'une justice profonde, toute faute a des conséquences futures, toute faute entraîne tôt ou tard quelque châtiment. Y aura-t-il un *Karma* pour les peuples?...

Le Progrès de la Race noire

Si l'on accepte, si l'on réclame le développement de la race noire, comment souhaiter qu'il s'opère? C'est sur ce point que s'opposent des thèses diverses.

Certains souhaitent le progrès de la race noire par un rapprochement, de plus en plus étroit, avec la race blanche. C'est la thèse des députés coloniaux, MM. Diagne et Candace, et d'autres noirs européanisés.

La race noire est encore à l'arrière-garde de la civilisation. Mais on doit lui accorder le moyen de se développer, car « l'Humanité ne sera bonne, dit M. Diagne, que lorsqu'il n'y aura plus de paria ». Le progrès des races s'est toujours fait par des échanges avec d'autres races. La race noire ne doit pas viser à s'isoler, mais, au contraire, elle doit chercher à s'élever au contact des blancs. Les indigènes du Sénégal et des Antilles, en rapport constant avec les blancs, sont plus développés, proclame M. Candace, que les habitants de Libéria, où trente mille noirs, venus d'Amérique, dirigent quelques centaines de milliers de noirs africains.

Les partisans de cette thèse exaltent tout spécialement la France. C'est elle qui, à la Révolution, a proclamé l'égalité de tous les hommes, quelle que soit la couleur de leur peau. En France, il n'y a pas de préjugé de race. La preuve, c'est qu'un noir y peut parvenir à la Chambre des députés, atteindre aux plus hautes situations. La France, enfin, a voté comme l'un des principes fondamentaux de la Société des Nations, l'amendement japonais sur l'égalité de toutes les races, amendement repoussé par la Grande-Bretagne et l'Amérique. « S'il fallait choisir entre ma qualité de noir et celle de Français, déclare M. Candace, je choisirais celle de Français. »

Les adversaires de cette thèse font remarquer qu'elle néglige trop les fautes et les crimes de la colonisation blanche en général, de la colonisation française en particulier. Il est bien vrai qu'une élite noire est, en France, traitée en égale, mais la masse des indigènes, dans les colonies de la France, aussi bien que dans celles des autres puissances, est trop souvent victime d'un régime de tyrannie et de spoliation. J'ai, personnellement, rappelé au Congrès pan-africain la situation faite aux indigènes du Congo français à partir du moment où on leur a imposé le régime des grandes compagnies concessionnaires. Le ministre leur a, d'un trait de plume, enlevé leurs propriétés collectives, qualifiées de terres vacantes, et les a attribuées à des blancs dont certains ignoraient tout du Congo, politiciens et journalistes influents, chefs de cabinet, etc. Les indigènes ont été brusquement privés de leur caoutchouc et de leur ivoire; les compagnies ont essayé de les contraindre à un travail mal rémunéré par des violences allant, parfois, jusqu'aux crimes les plus odieux.

Or, les indigènes sont constamment menacés de voir s'établir à leur détriment un tel régime. Seule, une vigoureuse résistance des amis des indigènes et de la *Ligue des Droits de l'homme* a empêché qu'il soit appliqué, en 1913-1914, aux forêts de la Côte d'Ivoire. Au Congrès pan-africain, un Malgache m'a confié les craintes inspirées à ses compatriotes par les articles de journaux annonçant qu'il est question d'accorder aux blancs de vastes concessions dans leur île.

Peut-on accepter une « collaboration » des races comprise comme elle l'est dans la plupart des colonies?

⁂

A la thèse favorable au rapprochement des races s'oppose une autre thèse extrême, visant à leur séparation. Il a été fort souvent question d'elle au Congrès, bien qu'elle n'y ait été représentée ni par son leader ni par aucun partisan déclaré. Mais quelques orateurs lui ont témoigné, à défaut d'une adhésion entière, une sympathie discrète.

Quelques organes à grand tirage, l'*Illustration* (26 mars 1921), le *Matin* (31 août 1921) ont fait connaître la personne et les idées essentielles de M. Marcus Garvey, présenté à tort comme le principal inspirateur du mouvement pan-africain. Né à la Jamaïque, ayant voyagé en France, en Allemagne, en Orient, en Amérique, Marcus Garvey a fondé aux Etats-Unis un organe, *The Negro World*. Il y soutient, paraît-il, l'idée de la supériorité de la race noire. C'est à elle que, jadis, les Egyptiens, les Phéniciens, les Grecs auraient em-

prunté les principes de leur civilisation. Jésus-Christ était un nègre. Marcus Garvey souhaite que les noirs se séparent de ces blancs qui les méprisent et les brutalisent si injustement. Tous les noirs devraient se réunir en Afrique, commencer à fonder, en Ethiopie, un empire républicain qui s'étendrait ensuite sur tout le continent. M. Marcus Garvey est qualifié de « président provisoire » de cette immense république nègre.

Le *Matin* cite des fragments de récents discours de M. Marcus Garvey, dont il ferait volontiers un bolcheviste noir :

« — Le temps est venu pour les quarante millions de noirs de réclamer l'Afrique, non pas de demander à l'Angleterre, à la France, à la Belgique, à l'Italie : « Pourquoi êtes-vous ici ? », mais de leur donner l'ordre d'en sortir !... »

Et aussi :

« La plus sanglante de toutes les guerres est encore à venir. Lorsque l'Europe essaiera ses forces contre l'Asie, ce sera l'occasion pour les nègres de tirer l'épée pour la rédemption de l'Afrique. »

Voici le passage d'un discours prononcé à New-York:

« Qui a gagné la guerre ? C'est le sang des nègres sur le champ de bataille des blancs. Oui, mes amis, si les noirs n'avaient pas été là, le kaiser serait aujourd'hui dans le palais de Buckingham. Or vous savez quelle fut la reconnaissance des blancs. Ils ne nous donnèrent même pas un siège à la Conférence de la Paix.

« Nous rions de ces blancs infatués d'eux-mêmes et nous leur déclarons que, puisque nous étions assez bons pour nous faire tuer sur les champs de bataille européens, pour aider nos éducateurs à gagner la guerre, ils auraient pu au moins nous accorder cette liberté au nom de laquelle ils s'entre-tuaient. Mais nous avons appris à tuer aussi et je vous le demande, mes amis, que sera-ce donc quand nous nous battrons pour notre propre cause ? »

⁂

Sans adhérer à toutes les idées de Marcus Garvey, un délégué, né, comme lui, à la Jamaïque, les a expliquées par l'odieuse tyrannie méprisante dont les noirs sont victimes en cette île. Il a exposé en termes émouvants la situation de ses compatriotes : « Moi qui vous parle, j'avoue avoir eu, à certains moments, des pensées de meurtre... » Un autre orateur, M. Alcandre, a insisté pour que M. Marcus Garvey soit invité à exposer ses idées au prochain Congrès pan-africain. Il veut entendre « ce noir aux idées rouges » comme il le nomme spirituellement. Mais le président réussit à éviter tout vote sur la question.

Tous les membres influents du Congrès se sont prononcés contre les thèses de M. Marcus Garvey. « Je ne veux pas retourner en Afrique », déclare en souriant M. Belgarde. Nos députés coloniaux ne le veulent pas non plus... M. Burghardt du Bois a contesté que M. Marcus Garvey méritât d'être considéré comme un leader du mouvement noir aux Etats-Unis: il n'a pas dix mille adhérents. L'Europe n'est renseignée par les agences américaines que sur les aspects burlesques ou repoussants du mouvement noir. Si les idées de M. Marcus Garvey sont conformes à celles que lui prêtent les journaux français, M. Burghardt du Bois les repousse.

Entre les deux thèses extrêmes, M. Burghardt du Bois, qui est le véritable leader, l'âme du mouvement pan-noir, expose avec force une thèse intermédiaire, plus complexe, plus nuancée.

M. B. du Bois pense qu'après les horreurs de la guerre, il faut essayer d'éviter tout recours à la violence, maintenir, s'il est possible, la paix entre les races. Mais il faut une paix, une collaboration, un contact basés sur le respect mutuel. M. B. du Bois souhaite l'union de tous les noirs et de tous ceux qui croient en la race noire. Pour définir la situation de la race noire dans le monde, il faut penser à la masse plutôt qu'à l'élite riche et cultivée. « Certains leaders noirs ont plus d'intérêts communs avec les capitalistes blancs qu'avec les prolétaires noirs », déclare, en propres termes, l'orateur du groupe américain.

M. B. du Bois définit son programme, antérieur de dix ans aux manifestations de M. Marcus Garvey, attaqué, d'ailleurs, par M. Marcus Garvey. Il faut proclamer l'égalité des races, réclamer des droits égaux pour toutes les races, exiger les droits politiques indispensables à l'amélioration de la masse. Dans toutes les colonies, les administrations locales devraient être organisées avec la collaboration des indigènes, dirigées au début et surveillées par les blancs, si c'est nécessaire, mais dans l'intérêt des indigènes eux-mêmes. La question de la terre est particulièrement importante; dans bien des cas, la terre est enlevée aux noirs; parfois il leur est même impossible de la racheter. Il faut restituer aux noirs la terre, la possibilité de posséder le sol. Il faut organiser le travail des noirs, à cet effet se rapprocher des travailleurs blancs; car tous les travailleurs, blancs et noirs, ont des intérêts communs.

C'est aux blancs à décider s'ils acceptent ou non ce programme. Si la France, si la Grande-Bretagne veulent conserver leurs colonies, qu'elles accordent aux noirs les mêmes droits qu'aux blancs !

Nous ne désirons pas, dit M. B. du Bois, accentuer les différences de race, nous estimons que, dans l'Humanité, les ressemblances l'emportent sur les différences. Nous ne voulons pas de haine; nous ne souhaitons pas la séparation des blancs et des noirs : ce serait un recul pour la civilisation. Mais il faudrait recourir à ce moyen extrême, si les blancs continuaient à méconnaître les droits des noirs.

⁂

Tel est le programme d'action qu'a développé M. B. du Bois. Il me paraît tenir compte de toutes les réalités et de toutes les possibilités, présenter ce mélange de réalisme et d'idéalisme qui caractérise les grandes pensées politiques.

J'ai fait remarquer au Congrès pan-africain que ce programme correspond au but des *Ligues* nationales et du *Bureau International pour la Défense des Indigènes*, et j'y ai soutenu la thèse qu'une coopération serait souhaitable entre ces sociétés et les associations visant au progrès de la race noire. La *Ligue Française pour la Défense*

des Indigènes s'est constituée d'abord pour sauver les plus misérables des noirs, ceux du Congo; puis elle a étendu son action à tous les indigènes, du moins jusqu'à la guerre, qui l'a, momentanément, réduite à l'impuissance. *Le Bureau International pour la Défense des Indigènes* a été fondé en 1913 pour unir les efforts des Ligues nationales de Grande-Bretagne, France, Allemagne et Suisse. Il a été reconstitué, en mars 1920. Son rôle est de provoquer la constitution de *Ligues* nationales dans les différents pays, de faire des enquêtes sur les problèmes indigènes, de projeter plus de lumière sur les fautes et les crimes commis dans l'ombre par les oppresseurs. Le *Bureau International* unit, pour la défense des indigènes, l'esprit scientifique et l'esprit combatif. Les noirs devraient avoir plus de confiance en ces groupements de libres bonnes volontés qu'en des associations plus ou moins officielles, subordonnées aux volontés de gouvernants qui sont eux-mêmes fréquemment soumis à l'influence de capitalistes hostiles aux indigènes.

J'ai conclu qu'il ne s'agit pas d'infliger aux blancs je ne sais quel péril noir; il s'agit de délivrer les noirs des souffrances qu'entraîne pour eux le péril blanc. Les noirs et les blancs désintéressés qui leur sont favorables doivent se rapprocher pour accomplir ensemble cette œuvre de justice et d'humaine fraternité.

Les Conclusions du Congrès

Les conclusions auxquelles ont abouti les délibérations du Congrès pan-africain n'ont pas gardé la netteté, la fermeté du programme exposé par M. Burghardt du Bois.

La Commission chargée d'élaborer ces conclusions discuta de longues heures. Il fallut tenir compte des tendances différentes animant les divers groupes. Le président, M. Diagne, soutint la nécessité de concessions mutuelles : il faut toujours, disait-il à quelques délégués, au terme d'un Congrès, aboutir à ce qu'on nommait jadis, dans les Congrès socialistes, un nègre-blanc...

La déclaration finale, que l'on a appelée un peu pompeusement *la Charte de la race noire*, commence par une phrase un peu embarrassée :

> L'égalité absolue des races au triple point de vue physique, politique et social est la pierre d'achoppement de la paix mondiale et du progrès humain.

Mais la pensée s'éclaircit ensuite :

> Personne ne nie qu'il y ait de grandes différences de dons, de qualités et de connaissances entre les individus des diverses races. Mais la science, la religion et la politique utilitaire sont unanimes pour nier l'existence de races naturellement et forcément inférieures.
>
> Que, dans le cours des âges, une collectivité d'hommes se laisse devancer industriellement et intellectuellement par une autre collectivité, que cette dernière réussisse à conquérir une place éminente par ses penseurs, par ses hommes d'action, par les buts qu'elle poursuit, tout cela prouve moins la coexistence de demi-dieux et de singes de forme virile que la richesse fondamentale et la variété de la nature humaine. La doctrine de l'égalité des races n'est pas incompatible avec la liberté individuelle : elle la complète. Et de tous les préjugés qui sévirent dans le passé, parmi les races humaines, il n'en est pas de plus stupide que celui qui se base, pour apprécier la valeur des hommes, sur la nature des cheveux ou le teint de la peau.
>
> C'est le devoir du monde civilisé que d'aider de toutes les manières les races attardées et opprimées à accéder à la plénitude de la vie.

La déclaration constate que l'existence des gouvernements autonomes d'Haïti et de Libéria établit la possibilité de laisser les noirs se gouverner eux-mêmes. Elle rapproche, non sans habileté, le mouvement pan-africain des mouvements égyptien et hindou :

> Des railleries sur les hommes de teint foncé ne suffiront pas à étouffer éternellement les libres aspirations des peuples de l'Egypte et de l'Inde par exemple.

Elle signale l'injustice dont sont partout victimes les noirs, soumis à une domination généralement imposée par la force.

La déclaration exclut l'hypothèse « absurde » d'une séparation entre blancs et noirs :

> Parmi les hommes, les ressemblances l'emportent sur les différences; nous avons besoin les uns des autres, dans le labeur manuel comme dans les spéculations intellectuelles, comme dans l'ébauche des rêves d'avenir. Tout cela n'est cependant possible que si, traité sur un pied d'égalité, chacun bénéficie des mêmes garanties de justice et de mutuel respect.

Il faut que l'idéal démocratique se réalise par l'extension aux noirs de tous les droits politiques :

> Le gouvernement des peuples par eux-mêmes peut être établi demain sans difficulté, avec la collaboration et le contrôle des nations plus avancées, en Asie, en Afrique, en Amérique, en Océanie.

La déclaration passe ensuite en revue la situation des noirs dans les différents pays ou colonies. Elle loue la France de s'être, « seule de toutes les grandes puissances coloniales, efforcée de mettre ses citoyens noirs sur un pied d'égalité absolue au point de vue légal et social avec ses citoyens blancs »; ce qui est vrai seulement des colonies où les noirs sont, en effet, citoyens, mais ce qui paraît une cruelle ironie à l'égard des nègres du Congo, de la Côte-d'Ivoire et même de Madagascar.

***

La déclaration aboutit à ce programme précis de réformes :

> La race noire demande par l'organe de ses élus :
>
> I. — La reconnaissance des hommes civilisés comme hommes civilisés, quelle que soit leur race ou leur couleur.
>
> II. — La création d'institutions locales dans les pays habités par des collectivités arriérées et adaptées progressivement au développement des milieux indigènes.
>
> III. — L'organisation d'un enseignement obligatoire partout conjugué avec le respect et la conservation de l'art indigène.
>
> IV. — La liberté de conserver sa religion et ses coutumes sociales.

V. — Le développement intensifié chez les collectivités arriérées des œuvres d'assistance et de prévoyance sociales.

VI. — La restitution progressive aux noirs évolués de la terre et de ses fruits naturels.

VII. — L'institution, par les puissances coloniales, sous l'égide de la Société des Nations, d'un institut international chargé de l'étude de tous les problèmes posés par l'évolution et la protection de la race noire.

VIII. — L'institution d'une section au *Bureau International du Travail*, chargée plus spécialement de la protection et de la défense des travailleurs indigènes.

Le Congrès pan-africain émet aussi le vœu :

« Qu'il soit créé à la Société des Nations une organisation permanente chargée de travailler à la libération du peuple noir ;

« Que cette organisation soit établie au siège même de la Société des Nations et qu'elle fasse partie intégrante des institutions de cette Société. »

***

Programme, sur certains points, trop vague. Faudrait-il, par exemple, attendre que les indigènes du Congo fussent « évolués » pour leur restituer « progressivement » leurs propriétés collectives, détenues aujourd'hui par les compagnies concessionnaires? Ne conviendrait-il pas d'opérer, aussitôt qu'elle serait possible, cette légitime et nécessaire restitution?

La timidité de certains congressistes, des noirs français, peu désireux de rompre avec les milieux gouvernementaux et capitalistes de leur pays, est responsable de ces atténuations au vigoureux programme de M. B. du Bois.

Elle leur a interdit, en outre, d'accepter une déclaration conforme aux idées des dirigeants noirs américains et lue à la suite de la déclaration précédemment résumée. Cette déclaration signale que « les corps, les âmes, les esprits des indigènes des îles Fidji ou du Congo n'ont plus qu'une jauge, une cote : celle de la Bourse ». Elle soutient que « le XXe siècle se doit de considérer les hommes autrement que comme des machines et des bêtes à travail ». Elle reconnaît que « le malaise économique universel a pour cause une mauvaise distribution des richesses » et notamment « la répartition, outrageusement inique, des ressources du monde entre les peuples dominants et les peuples dominés ». Elle accuse le prolétariat blanc de s'être, sur ce point, rendu complice des capitalistes blancs :

Sciemment ou inconsciemment, soit négligence ou préméditation, la puissance que les trvailleurs blancs tiennent de leur bulletin de vote dans les démocraties modernes a été circonvenue pour favoriser les projets d'asservissement des travailleurs noirs, bruns ou jaunes. Et, par un singulier retour des choses, le prolétariat blanc a été, à son tour, lié, baillonné, rendu impuissant...

Le prochain Congrès pan-africain qui se tiendra en 1923, dans un lieu choisi par le Bureau permanent, discutera cette motion. Il devra, à mon sentiment, rendre plus précises et plus vigoureuses les revendications formulées au Congrès de 1921. Il devra aussi, pour les réaliser, utiliser la force des seuls groupes blancs qui n'aient aucun intérêt à l'oppression ni à l'exploitation des indigènes : les classes ouvrières et paysannes. Ce sont elles, lorsqu'elle prendront le pouvoir, qui libéreront les colonies, en même temps que les métropoles, réalisant sur toute la terre le même idéal de justice.

FÉLICIEN CHALLAYE,
Agrégé de l'Université.

La faillite de l'Allemagne

Il faut que l'opinion publique française soit préparée à cette éventualité prochaine : *la banqueroute allemande*...

... Il est impossible au Gouvernement allemand, quel qu'il soit, en sa condition économique et financière actuelle, de faire face à ses obligations intérieures et extérieures. Dans le projet de budget pour 1921-1922, le Gouvernement allemand prévoit une recette de 59 milliards de marks et une dépense de plus de 93 milliards, soit un déficit de plus de 34 milliards de marks. La baisse continue du mark-papier augmentera sensiblement le montant en dépenses. Ces chiffres de dépenses ne comprennent pas un pfennig pour les réparations : Evalué en marks-papier, au cours actuel, il faudrait ajouter 70 à 80 milliards de marks-papier. Pour ma part, je ne vois pas comment l'Allemagne pourra se procurer les 100 à 115 milliards de marks nécessaires pour faire face à ses obligations.

Le professeur Keynes, qui a étudié depuis cette question, arrive à cette conclusion que l'Allemagne pourra sans doute payer l'échéance du 15 novembre 1921, celle du 15 janvier 1922, peut-être même celle du 15 février 1922 ; mais l'échéance du 15 avril 1922 sera très dure. Quant aux échéances du 15 mai, du 15 juillet et du 15 août 1922, il n'y a pas de probabilités qu'elles puissent être couvertes.

La banqueroute se produira donc, d'après Keynes, entre février et août 1922. Les gouvernants des Etats alliés ont ainsi un répit de 6 à 12 mois pour prendre leurs décisions.

Laisseront-ils se produire la catastrophe? Chercheront-ils à l'éviter?

Voilà le gros problème économique et financier qui va dominer toute la politique des Etats dans les mois qui vont suivre.

Sera-ce la course au clocher, comme celle à laquelle nous venons d'assister en août 1921? Chaque Etat va-t-il essayer égoïstement de prendre le plus possible sur les versements effectués par l'Allemagne?

Cherchera-t-on une combinaison permettant d'assurer, *dans l'intérêt du monde et des alliés*, le relèvement économique de l'Allemagne?...

Il ne s'agit pas d'une question de sentimentalité. Après les crimes qu'il a laissé et qu'il laisse encore commettre, le peuple allemand ne mérite guère de sympathie et de pitié. Mais c'est notre intérêt bien entendu que la nation allemande revienne à la santé économique. *Voilà la vérité essentielle à laquelle on ne croit pas.*

Or, l'Allemagne ne reprendra sa prospérité économique qu'avec notre collaboration. Il ne faut pas seulement la lui promettre en paroles. Il faut la lui donner réellement. Les gouvernants des puissances alliées le veulent-ils sincèrement? Y a-t-il, dans le Parlement français, une majorité pour appuyer *vigoureusement* cette politique?

(*Ere Nouvelle.*) Gaston JÈZE.

La Conférence de Washington

Le programme de la Conférence semble limité. A en croire certains commentaires, on n'y envisagerait que les moyens de maintenir la paix dans les régions du Pacifique, et de réduire à de raisonnables proportions les armements navals.

Mais il est impossible que ce cadre ne soit pas débordé. Les puissances qui se trouvent en opposition sur le rivage du Pacifique sont en difficulté sur d'autres points du globe, et ce qui les met en délicatesse, c'est moins telle ou telle affaire locale qu'un certain état d'esprit, une certaine conception de leurs intérêts et de leur avenir. C'est donc sur tout un ensemble de questions liées qu'elles devront s'expliquer à fond.

De plus, si les Etats qui possèdent une marine de guerre étaient seuls à réduire leurs forces, ils se sentiraient vite menacés par les Etats dont les forces continentales pourraient impunément s'accroître. On ne peut donc parler avec sagesse d'un désarmement naval qui ne soit pas accompagné d'un désarmement terrestre. Et c'est, en conséquence, le problème général du désarmement qui, d'une façon inévitable, sera posé à Washington.

***

L'initiative du président américain est de celles qui honorent un pays et un homme. Réussira-t-elle? Bien téméraire qui oserait le certifier.

Nous pensons, nous, qu'elle peut réussir; nous disons qu'elle réussira si quelques conditions sont admises.

I. — Le problème n'est pas simple, et rien que pour se mettre d'accord en théorie il faudra quelque temps et une volonté d'accommodement sans réserve...

Je suppose que l'unanimité se fasse. Les nations participantes se sont entendues; mais n'y a-t-il de nations armées que les nations participantes ? Et la Russie? Et l'Allemagne? La Russie a une armée rouge non négligeable; l'Allemagne une armée d'empire dont on connaît l'effectif, une armée annexe dont on ne sait exactement l'importance et elle vient de lancer des navires de guerre. Point de désarmement réel si l'Allemagne et la Russie restent en armes.

On ne peut cependant légiférer pour elles sans elles, et leur imposer après coup une décision prise. Il faut donc les entendre. Il faut donc ou les convier à Washington, ou décider à Washington que, dans une conférence plus large, on les conviera, elles et les autres, pour obtenir l'acquiescement de toutes. Donc, toutes les puissances sans exception devront, tôt ou tard, être appelées.

Et voilà une première condition : *ou le désarmement sera universel, ou il ne sera pas.*

II. — Toutes les nations ont accepté de désarmer; toutes ont juré, toutes ont signé. Cet échange de serments et de paragraphes est-il suffisant?

L'histoire, hélas! nous a enseigné la défiance. L'esprit des peuples, comme celui des individus, est traversé de pensées qui toutes ne sont pas nobles. Et si, en dépit du contrat, l'un d'eux fabrique et cache des munitions et des armes? Et si, sous un prétexte quelconque d'éducation ou de sport, il reconstitue hypocritement une armée? Les autres peuples, ayant eu foi en lui, s'apprêteraient à être dupes?

Non, non, le souci de sa conservation doit inspirer à chacun la volonté d'obtenir des garanties de tous les autres. Il faut donc que chaque peuple se soumette loyalement à la surveillance de tous.

Et voilà une seconde condition : *ou le désarmement sera contrôlé, ou il ne sera pas.*

III. — Ce n'est pas tout. Car, même si toutes les nations avaient accepté de désarmer ou de se soumettre au contrôle, il pourrait advenir que nous fussions surpris. Il se pourrait qu'une nation, au mépris de sa signature et de toute surveillance, résolût de ressusciter, ouvertement ou non, son appareil militaire, et, dans un conflit avec une voisine, d'en appeler à la violence.

Il faut, dans cette conjoncture — où tout espoir de paix est fermé au monde — que le manquement au pacte soit puni; il faut donc avoir au préalable organisé tout un système de pénalités éventuelles; et, soit que l'on rompe tous rapports avec la nation infidèle, soit qu'on saisisse les biens de ses sujets, soit qu'on lui fasse la guerre, il faut que la victoire reste finalement à la loyauté.

Et voilà une troisième condition : *ou le désarmement comportera une sanction contre les Etats qui reprendraient les armes, ou il ne sera pas.*

Ici, quelqu'un de nos lecteurs nous arrêtera peut-être et nous dira : « Mais, ces trois conditions, une fois au moins elles ont été réunies. Une fois au moins, on avait ébauché une institution qui, réunissant toutes les nations du monde, devait procéder au désarmement de chacune d'elles sous le contrôle de toutes, et exercer le cas échéant des sanctions contre les récalcitrants.

« Malheureusement, cette institution, un grand Etat l'a condamnée; ou plutôt il y eut dans ce grand Etat deux hommes qui, sur cette question essentielle, se sont opposés. L'un voulait que son pays entrât dans cette « Société des Nations », acceptant toutes les obligations qu'elle exige; l'autre craignait que son pays ne perdît sa souveraineté en consentant à la discipline commune. L'un s'appelait M. Wilson, l'autre M. Harding. Et c'est M. Harding qui l'a emporté. »

Que M. Harding reprenne sous une autre forme l'idée de son adversaire, il n'y a, dans cet événement, rien qui doive nous surprendre. C'est une preuve nouvelle, après tant d'autres, que la conduite des peuples obéit moins à la logique qu'à la nécessité.

Les hommes clairvoyants des Etats-Unis comprennent à présent que, menacée par l'impérialisme japonais, par l'alliance japono-anglaise, l'Amérique court un danger mortel si elle doit se mesurer avec eux par la force. Ils songent à des solutions pacifiques du conflit. Ils prononcent les mots de paix par le désarmement. Qu'ils le veuillent ou non, ou ils feront œuvre vaine, ou ils appelleront à cette œuvre grandiose toutes les nations; ils leur demanderont non seulement de s'engager à déposer leurs armes, mais d'assurer partout l'exécution du contrat, et partout de poursuivre les rebelles. Il n'y a qu'un moyen de sauver l'humanité, celui-là.

Et ce ne sera pas une des moindres tristesses de notre temps que d'avoir vu l'apôtre de ces idées rédemptrices sortir de Maison Blanche tête baissée, le corps meurtri, dans le silence hostile des foules. Mais il n'importe, car son âme y sera restée, et c'est elle qui aura vaincu.

(Progrès de Lyon.)

La faute des Républicains !...

Le *Journal d'Alençon* condamne notre campagne pour la réhabilitation des innocents condamnés par les conseils de guerre. C'est son droit. Mais, ajoute-t-il,

Est-ce à dire qu'il est impossible, qu'ils (les généraux) aient abusé du droit de vie ou de mort qu'ils se sont arrogé?...

Hélas! les Gouvernements passés ont une large responsabilité dans tous les événements malheureux de la guerre. Leurs choix ont si souvent été des choix politiques!...

Vous voyez : s'il y a eu des innocents fusillés, c'est la faute des généraux républicains. Nous nous en doutions...

BULLETIN
DE LA LIGUE DES DROITS DE L'HOMME

QUELQUES COMMUNIQUÉS

L'affaire N'Guyen Van Do

Au mois de septembre 1917, une bagarre éclata au camp de Saint-Médard-en-Jalles (Gironde). Un Français y fut assassiné par un travailleur tonkinois.

Or, malgré les protestations du meurtrier, qui déclarait être le seul coupable, N'Guyen Van Do, l'un des inculpés, fut condamné à 10 ans de travaux publics.

La Ligue des Droits de l'Homme, saisie de cette affaire, a ouvert une enquête. Des témoins, non cités par le conseil de guerre, ont affirmé l'innocence de Do ; ils déclarent qu'au moment du crime, Do se trouvait à près d'un kilomètre du camp.

En vertu de ces faits nouveaux, la Ligue des Droits de l'Homme vient de demander la revision du procès Van Do

(17 septembre 1921.)

Pour les condamnés militaires

On sait que par suite de la pénurie des transports, un certain nombre de militaires condamnés aux travaux forcés pendant la guerre ont accompli en France le principal de leur condamnation. La peine accessoire de la résidence obligatoire aux colonies leur reste donc seule applicable.

En raison de l'extrême sévérité des sentences des conseils de guerre, la Ligue des Droits de l'Homme vient de demander que ces condamnés soient dispensés de la résidence aux colonies.

La Ligue des Droits de l'Homme, écrit M. Ferdinand Buisson, pense trouver, auprès des Pouvoirs publics, « un écho à la pensée qui la guide, de réparer, dans la mesure du possible, l'excessive rigueur du code de justice militaire, l'insuffisance, trop souvent démontrée, des moyens d'information dont cette juridiction disposait pendant la guerre, et l'emploi fréquent d'une décimation qui a faussé ses sentences, permis de frapper les uns et d'épargner les autres. »

(25 septembre 1921.)

A NOS SECTIONS

Le dernier Congrès de la Ligue

On n'a pas oublié le vif intérêt qu'offrit le récent Congrès de la Ligue des Droits de l'Homme, tenu à Paris les 15, 16 et 17 mai dernier.

Le *Rapport moral*, présenté par M. Henri Guernut, secrétaire général, attesta, dès le début, la vitalité toujours croissante de la Ligue.

Les questions à l'étude étaient de toute première importance : crise de la démocratie ; reconstitution des Régions libérées ; réorganisation démocratique de l'école et de l'armée ; politique ouvrière et sociale ; rapports internationaux.

Ces questions, qui sont toujours d'une passionnante actualité, furent traitées par des spécialistes dont les noms disent la compétence et l'autorité : MM. Ferdinand Buisson, Gabriel Séailles, général Sarrail, Emile Kahn, André Gouguenheim, A. Merrheim. Signalons aussi, parmi les nombreux orateurs qui se firent entendre sur les différents rapports : MM. Victor Basch, Aulard, Ruyssen, Hadamard, Renaudel, Lucien Le Foyer, Oscar Bloch et Mme Sévérine. C'est dire tout l'intérêt qui s'attache aux travaux du dernier Congrès de la Ligue des Droits de l'Homme.

A la demande unanime des Congressistes, le compte rendu sténographique des séances vient d'être édité en un fort volume de 420 pages. L'ouvrage est en vente, au prix de 5 francs l'exemplaire, aux bureaux de la Ligue, 10, rue de l'Université, Paris (7e).

Un exemple à imiter

Nous sommes heureux de signaler à nos collègues l'ingénieux moyen employé par la Section de Hirson pour activer la circulation des *Cahiers* parmi les ligueurs et que nous souhaitons vivement voir se généraliser.

Sur la proposition de son président, l'Assemblée générale de la Section décide de former des groupes de 5 membres qui verseront chacun 3 francs pour obtenir un abonnement en commun. Cinq groupes de 5 membres sont recrutés immédiatement, ce qui permet au Bureau de demander au Comité Central un sixième abonnement gratuit.

Facilitez notre tâche !

Nous serions reconnaissants à nos collègues de bien vouloir désormais *consacrer une note séparée à chacune des questions dont ils nous entretiennent.*

La nécessité de faire passer la même lettre dans chacun de nos services entraîne inévitablement des retards, parfois même des omissions que nous serions heureux d'éviter à nos collègues.

Nous rappelons que l'administration de la Ligue, au siège social, comprend trois services : Secrétariat, Trésorerie, Contentieux.

Les attributions de chacun d'eux sont précises.

Au service du Contentieux sont transmises toutes les lettres nous soumettant une affaire (il est important de se servir de feuilles distinctes pour l'exposé de chaque affaire, si l'on en soumet plusieurs).

Au service de la Trésorerie, toutes les lettres se rapportant à des opérations de caisse (versement des cotisations et des souscriptions diverses, demandes de cartes, abonnements aux *Cahiers*, changements d'adresses, etc.).

Au Secrétariat, tout ce qui concerne la vie des Sections et la propagande (notes pour les *Cahiers*, demandes de formation de Sections, d'imprimés pour la propagande, de conférenciers, communications au sujet des *Cahiers*, de l'Annuaire Officiel, des Congrès, etc.).

Pour les « Cahiers »

Les *Cahiers des Droits de l'Homme*, nous ne nous lasserons pas de le répéter, sont la revue de la Ligue. Accroître le nombre des abonnés aux *Cahiers*, c'est accroître la force des idées démocratiques, c'est augmenter la puissance d'action de la Ligue.

Nous nous permettons de signaler à nos amis deux excellents moyens de travailler à la diffusion des *Cahiers*.

A) Pendant toute la durée de notre campagne sur les « Crimes des Conseils de guerre », à nos Sections qui désirent assurer la distribution gratuite ou la vente de notre revue, nous enverrons des colis de *Cahiers* au prix exceptionnel de 12 francs les 20 exemplaires (minimum : 20 ex.), ou de 25 francs les 50 exemplaires (minimum : 50 ex.).

B) Tous nos abonnés, toutes nos Sections connaissent sans doute des amis que les Cahiers ne manqueraient pas d'intéresser. Que les uns et les autres nous

adressent, si longue soit-elle, la liste de ces abonnés possibles (avoir soin de donner les adresses *complètes*). A tous nous enverrons des spécimens de notre revue.

Il faut que, grâce aux efforts de tous, le nombre de nos abonnés ait doublé avant le Congrès de l'an prochain.

Sections ayant soldé au 31 mars 1921

Ain : Châtillon-sur-Chalaronne, Lelex-Mijoux. — **Alger** : Tizi-Ouzou. — **Ariège** : Pamiers. — **Aude** : Montlaur. — **Aveyron** : Capdenac. — **Belfort** (Territoire de) : Delle. — **Cantal** : Vic-sur-Cère. — **Charente-Inférieure** : Château-d'Oléron. — **Côtes-du-Nord** : Paimpol. — **Drôme** : Crest, Mirabel-aux-Baronnies, Nyons, Saint-Paul-Trois-Châteaux. — **Gard** : Aimargues. — **Garonne** (Hte-) : Pech-David. — **Gironde** : Saint-Médard-en-Jalles. — **Loire-Inférieure** : Le Croisic. — **Oise** : Bresles. — **Pas-de-Calais** : Arras, Bapaume. — **Pyrénées** (Basses) : Orthez. — **Rhône** : Les Ardillats. — **Savoie** (Hte) : Evian-les-Bains, Thônes. — **Seine** : Paris (2e). — **Seine-et-Oise** : Eaubonne, Marines. — **Seine-Inférieure** : Blangy-sur-Bresle. — **Var** : Ollioules, Puget-Ville, Six-Fours. — **Yonne** : Migennes-Laroche. — **Côte d'Ivoire** : Djibouti. — **Gabon** : Libreville.

Le Comité Central adresse à ces Sections ses félicitations les plus vives et il est heureux de les donner en exemple.

Sections ayant soldé au 30 juin 1921

Ain : Pont-de-Veyle, Tenay. — **Aisne** : Saint-Quentin. — **Alger** : Médéa. — **Allier** : Gannat. — **Alpes** (Htes) : Embrun, Le Queyras. — **Ardèche** : Annonay, Lamastre, Tournon, Vals-la-Bégude. — **Ardennes** : Givet, Renwez, Rocroi. — **Aude** : Cascastel, Peyriac-sur-Mer. — **Aveyron** : Montbazens. — **Bouches-du-Rhône** : Salon. — **Cantal** : Murat. — **Charente-Inférieure** : Saint-Savinien, Surgères, Saujon. — **Cher** : Vierzon. — **Constantine** : Aïn-Beïda. — **Corrèze** : Bort. — **Corse** : Bastia. — **Côtes-du-Nord** : Saint-Brieuc. — **Creuse** : Evaux, Saint-Yrieix-les-Bois, Sardent. — **Doubs** : Fesches-le-Châtel. — **Drôme** : Loriol, Montélimar. — **Eure-et-Loir** : Dreux. — **Finistère** : Quimperlé. — **Gironde** : Blaye, Valeyrac. — **Hérault** : Paulhan. — **Indre** : Le Blanc, Châteauroux. — **Landes** : Biscarosse, Morcenx. — **Loire** : Roanne, Saint-Galmier. — **Loiret** : Gien, La Ferté-Saint-Aubin. — **Lozère** : Sainte-Croix-Vallée-Française. — **Maine-et-Loire** : Turquant. — **Mayenne** : Chaillaud, Château-Gontier. — **Nord** : Rieux-Cambrésis. — **Orne** : Fleurs. — **Pas-de-Calais** : Carvin, Saint-Omer. — **Pyrénées** (Basses) : Bedous. — **Pyrénées** (Htes) : Bagnères-de-Bigorre. — **Pyrénées-Orientales** : Saint-Laurent-de-Cerdans. — **Rhône** : Saint-Laurent-de-Chamousset. — **Sarthe** : Boulloire, Sablé. — **Savoie** (Hte) : Annemasse, Bonneville, Saint-Julien-en-Genevois. — **Seine** : Paris (17e), L'Hay-les-Roses, Les Lilas. — **Seine-et-Marne** : Pécy. — **Sèvres** (Deux-) : Pamproux, Saint-Loup-sur-Thouet, Sauzé-Vaussais. — **Tarn** : Graulhet. — **Var** : La Cadière, Cogolin, Nans, Puget-Ville. — **Vaucluse** : Orange, Sablet. — **Vosges** : Fraize. — **Yonne** : Sens. — **Guyane** : Saint-Laurent-du-Maroni. — **Indo Chine** : Haïphong. — **Maroc** : Meknès.

Le Comité Central se fait un devoir de remercier les Sections ci-dessus mentionnées.

Nous prions instamment les Sections qui ne figurent pas sur ces listes, de vouloir bien se mettre en règle avec la Trésorerie générale ou, tout au moins, de nous adresser le montant des cotisations perçues.

Nous rappelons qu'aux termes des Statuts, le compte des Sections doit être soldé au 31 octobre.

Faites-nous, dans le courant de l'année présente, 5 *nouveaux abonnés*; vous aurez droit, pour l'an prochain, à *un abonnement gratuit*.

QUELQUES INTERVENTIONS

AFFAIRES ETRANGERES

Fonctionnaires

Ballanger (Mme). — Mme Ballanger, demeurant à Paris, a été employée au ministère des Affaires étrangères, section de l'Amérique latine, du 1er octobre 1916 au 1er juillet 1919. Licenciée à cette dernière date, elle sollicitait le paiement des indemnités exceptionnelles prévues par l'instruction du ministre des Finances du 24 octobre 1919.

Elle perçoit la somme de 700 francs montant des indemnités qu'elle réclamait.

COLONIES

Guinée

Seynabou Faye. — Mme Seynabou Faye, demeurant à Manou (Guinée), réclamait le bénéfice de l'allocation militaire au titre de son mari mobilisé du mois de janvier 1916 au mois de mars 1919.

Elle obtient satisfaction.

Guyane

Indemnité de cherté de vie. — Les petits fonctionnaires de la Guyane sont seuls — ou presque seuls — parmi les fonctionnaires coloniaux à ne pas toucher des indemnités de vie chère. Nous avons signalé leur situation au ministre des Colonies.

Nous avons été informés qu'en raison de l'état actuel des finances de la colonie, l'administration locale, de laquelle dépendent les intéressés, a dû se borner à leur accorder des indemnités pour charges de famille. Une décision favorable sera prise à leur égard dès que les circonstances le permettront.

GUERRE

Cheminots

Lambert (Kléber). — Le 18 août 1921, nous avons attiré l'attention du ministre de la Guerre sur les conditions défectueuses dans lesquelles paraissent s'effectuer les affectations des employés des chemins de fer aux sections de campagne.

Il nous revient de différents côtés que les affectations à la section technique des chemins de fer de campagne s'opèrent sans que des règles formelles et précises soient appliquées et qu'ainsi des hommes appartenant à des classes plus anciennes que certains autres se voient affectés à la section technique des chemins de fer de campagne, tandis que leurs camarades plus jeunes sont affectés à des emplois moins exposés.

Nous vous aurions une vive gratitude, Monsieur le Ministre, de vouloir bien adresser au chef de service chargé de dresser les listes d'affectation à la section technique des chemins de fer de campagne, des instructions précises fixant des règles dont vos subordonnés auront le devoir de ne pas s'écarter.

Justice militaire

Gauthier (Emile). — Le 12 septembre 1921, nous avons signalé au ministre de la Guerre le cas de M. Gauthier, ancien chasseur à pied au 31e bataillon, qui sollicite sa grâce.

Nous avons transmis au ministre la lettre touchante que nous avait adressée l'intéressé et que nous tenons à reproduire ici :

Sachant avec quelle impartialité et quelle bienveillance vous vous faites les défenseurs des faibles et des causes justes, n'ayant aucun appui, et désespérant sur mon sort, je viens vous soumettre les faits pour lesquels je subis actuellement ma détention.

Appartenant à la classe 1917, je fus incorporé avec cette classe, d'abord au 31e B. C. P., puis au 60e B. C. P., 8e compagnie, 77e division d'infanterie.

Le 4 juin 1917, alors que nous étions à Soupir (Aisne), notre compagnie reçut l'ordre de monter en ligne. C'était au moment des mutineries. Toute la compagnie refusa d'abord d'obéir, puis quelques-uns se décidèrent. Environ 120 hommes, parmi lesquels malheureusement je me trouvais, persistèrent dans leur refus. Je crois devoir vous dire

ici, Messieurs, que j'étais jeune soldat, que je venais d'arriver au front, que j'étais ahuri et sans défense au milieu d'une agglomération d'hommes de tous les âges, de toutes les conditions, énervés, fous, et ne raisonnant plus. La contagion est facile et spontanée quand on n'a pas vingt ans et qu'on est soudain transplanté dans un milieu qu'on ne connaît pas. Je fus donc une proie facile et je restai avec les mutins.

C'était le soir. La compagnie ne s'était pas déjà perdue dans la nuit, abandonnant les rebelles, que je me sentis envahi par le remords. Aussitôt que je pus m'échapper, j'abandonnai mes camarades de rébellion et je courus après ma compagnie. Je la rejoignis alors qu'elle venait d'arriver en ligne, le lendemain matin et aussitôt je me présentai à mon capitaine, lui avouant ma faute et lui disant mon repentir. Ce dernier fut inflexible : je fus déféré au Conseil de guerre.

Sur 120 mutins, nous ne fûmes que quinze dans ce cas. Pourquoi donc ce chiffre ? Pourquoi fus-je compris dans ce chiffre, puisque le capitaine ne me connaissait pas avant mon acte de repentir. C'est sans doute le hasard du choix, ou que sais-je ?

Avant cette journée fatale, on n'avait rien à me reprocher ; ma vie s'était écoulée, calme, tranquille, honnête. Nous fûmes tous condamnés à la peine de mort. Il fallait un exemple.

Je le comprends et le comprends encore ; mais, Messieurs, je ne puis m'empêcher de vous dire que si la peine était égale pour tous, nous n'étions pas coupables tous au même degré. Il ne m'appartient pas aujourd'hui, après quatre ans, à moi, coupable et condamné, de me faire juge des fautes des autres ; ma faute, à moi, est assez lourde pour justifier sa punition, mais je ne puis penser sans amertume que si, jeune soldat, sans expérience des agglomérations humaines, j'étais arrivé sur le front dans un autre moment, j'aurais fait un bon soldat, car j'avais et j'ai l'amour de ma patrie, et aujourd'hui, je vivrais heureux et respecté des miens, à moins que j'aie trouvé, comme tant d'autres, une mort glorieuse sur le champ de bataille.

Ma peine fut commuée en celle des travaux forcés à perpétuité et depuis, j'expie un moment de folie, dans une prison, loin de ceux que j'aime, ne vivant plus que de l'espoir qu'un jour, peut-être, votre clémence voudra bien me rappeler au milieu des vivants, comme elle en a déjà rappelé tant d'autres. Et mon espoir est d'autant plus fort que, sur les quinze condamnés que nous étions, je ne suis plus que le seul qui n'ait pas bénéficié de votre clémence. Les uns furent rendus à la liberté, et les quatre, moi je suis le cinquième, qui sont encore en prison, ont bénéficié d'une réduction de peine.

Permettez-moi de reprendre ma place parmi ceux qui travaillent à la reconstruction de la Patrie, soit parmi les travailleurs, soit parmi ceux qui montent la garde à ses frontières. Un moment d'erreur cruellement expié m'a fait rejeter loin de ceux qui combattent pour sa défense, qu'il me soit permis de réparer ma faute, de la faire oublier.

Voilà pourquoi, Messieurs, le jeune homme que j'étais, le malheureux que je suis, vient vous implorer pour que vous soyez compatissant à son infortune et que votre clémence daigne s'abaisser jusqu'à lui. Je vous prierai, Messieurs, d'excuser la longueur de ces lignes, mais ne doutant pas que vous ne fassiez droit à ma demande, je vous prie d'accepter par avance mes sentiments sincères.

Nous avons demandé au ministre de vouloir bien examiner le cas de M. Gauthier en vue d'une mesure de clémence.

Larchevêque (Georges). — M. Larchevêque avait été condamné à mort, le 25 août 1918, pour abandon de poste en présence de l'ennemi.

Or, le fait reproché à M. Larchevêque s'est produit à une quinzaine de kilomètres des lignes. D'autre part, les médecins experts qui ont examiné M. Larchevêque, auraient conclu à une responsabilité très atténuée.

M. Larchevêque, dont la peine de mort a été commuée en 20 ans d'emprisonnement, obtient une remise de 10 ans.

Magnin (Léon). — Une double désertion en moins de 10 jours avait valu à M. Magnin, du 168e régiment d'infanterie, une condamnation à 4 ans de travaux publics, prononcée, le 24 octobre 1918, par le Conseil de guerre de la Direction des étapes des armées du centre.

La sévérité de la condamnation nous paraissait excessive. M. Magnin a combattu vaillamment sur la Marne et à Verdun ; il a reçu 4 blessures, dont une, très grave, à l'abdomen, a nécessité plusieurs opérations.

Il est amnistié.

Magnin-Dufayet (Lucien). — Le 16 décembre 1916, M. Magnin-Dufayet avait été condamné à 20 ans de détention par le Conseil de guerre de la 74e division d'infanterie. Peu de temps après sa condamnation, il bénéficia d'une mesure gracieuse et rejoignit le groupe spécial du 222e régiment d'infanterie.

Or, le 26 juin 1917, malgré sa suspension de peine et son séjour au front, M. Magnin-Dufayet était dirigé sur la Maison Centrale de Clairvaux. Nous avons demandé au ministre de prescrire une enquête à ce sujet.

M. Magnin-Dufayet obtient une remise de 6 ans, à valoir sur le restant de sa peine.

Nous prenons la remise, mais nous continuons à demander une enquête.

N... (Marcel). — Un vol qualifié avait valu à M. N..., détenu à la Maison centrale de Riom (Puy-de-Dôme), une condamnation à 5 ans de travaux forcés.

M. N... avait accepté d'un camarade de l'argent volé dont il ignorait, assure-t-il, l'origine délictueuse. M. N..., qui a participé aux plus durs combats de la guerre, a eu le tympan perforé par l'explosion d'un obus. Père d'un enfant naturel, il attend sa libération pour régulariser la situation de sa compagne et de son enfant.

Le restant de la peine de M. N... est commué en emprisonnement.

Seguin (Armand). — M. Seguin, détenu à Villenauxe (Aube), devait purger deux condamnations aux travaux publics.

Soldat au 35e colonial à Salonique, M. Seguin a prolongé de 4 jours une permission régulière. Coût : deux ans de travaux publics.

Il obtient une suspension de peine, revient au front, est blessé. Après sa guérison, il brise un fusil sans valeur. Mis en prévention de conseil de guerre, il réussit à s'enfuir ; puis, après une absence de six jours, il se constitue prisonnier. Le conseil de guerre de la 15e D. I. C. le condamne, le 15 décembre 1917, à 5 ans de travaux publics.

La première peine est accomplie. Le bris d'arme militaire est amnistié. Si l'absence de six jours est considérée comme une désertion, elle doit l'être également.

M. Seguin a sollicité l'avis du ministre ; il n'a obtenu aucune réponse.

A la suite de notre intervention, le ministre a accordé à M. Seguin remise du restant de sa peine.

Nous acceptons la grâce. Mais nous allons insister pour obtenir l'amnistie.

Testard (Louis). — M. Testard, ancien soldat territorial et prisonnier de guerre, condamné en 1920 à 5 ans de travaux publics pour abandon de poste et désertion à l'ennemi, avait obtenu, à la suite d'une première intervention de la Ligue, la remise de la moitié de sa peine. (Voir *Cahiers* 1921, p. 283).

En raison de la situation de M. Testard : il est âgé de 46 ans et père de famille ; de son passé militaire ; son courage lui a valu la croix de guerre ; de l'absence de preuves : ses juges n'ont pu que le soupçonner d'antimilitarisme, sous prétexte qu'il est affilié à la C. G. T., nous avons sollicité la remise entière.

M. Testard vient d'être libéré.

Venot (Henri). — M. Venot, caporal au 57e bataillon de chasseurs à pied, avait été condamné à mort en 1917, pour refus d'obéissance en présence de l'ennemi. Cette peine fut successivement commuée en 12 ans de travaux forcés, puis en 5 ans de prison, le 15 septembre 1919.

Jeune gradé de la classe 1915, M. Venot avait été placé à la tête d'une escouade formée d'hommes plus âgés que lui et animés d'un très mauvais esprit. Sous prétexte de protester contre l'irrégularité des permissions, ils se mutinèrent. M. Venot n'eut pas la force d'âme nécessaire pour résister à leurs suggestions.

Vingt et Unième Année (Nouvelle Série) — N° 18 — 25 Septembre 1921.

LES CAHIERS DES DROITS DE L'HOMME

Les Droits de l'Homme sont-ils proclamés ? - Oui
Sont-ils appliqués ? - Non !

Revue bi-mensuelle paraissant le 10 et le 25

ABONNEMENTS
UN AN
France 20.00
Pour les Ligueurs . . 15.00
Etranger 25.00

RÉDACTION ET ADMINISTRATION
10, Rue de l'Université, PARIS VII°
TÉL. FLEURUS 02-92
Directeur : Henri GUERNUT

PRIX DU NUMÉRO
1 fr.
Les Abonnements partent du 1er de chaque trimestre.

SOMMAIRE

LA FRANCE EN SYRIE
Edmond BESNARD

LA TERREUR BLANCHE EN ALLEMAGNE
Paul de STŒCKLIN

LE CONGRÈS PAN-NOIR
Felicien CHALLAYE

Bulletin de la Ligue des Droits de l'Homme

REVUE D'IDÉES POUR LE COMBAT.
REVUE DE COMBAT PAR LES IDÉES.

ENTREPRISE GÉNERALE
DE
POMPES FUNÈBRES et de MARBRERIE

Règlement de Convois et Transports pour tous Pays

Maison EDOUARD SCHNEEBERG

DIRECTION :
43, Rue de la Victoire
(Juste en face la Synagogue)

Téléphone { GUT. 40-30 — 40-33 TRUD. 64-52 — 64-53

MAGASINS & REMISES :
157, Avenue Jean-Jaurès — Téléphone : NORD 02-23

SUCCURSALES :
Cimetière Montparnasse, 52, Bd Edgard-Quinet. — Téléph. Saxe 36-51
Cimetière du Père-Lachaise, 43, Bd Ménilmontant. — Tél. Roq. 39-12
Cimetière de Pantin, 4, Avenue du Cimetière. — Téléph. :

CHANTIERS & ATELIERS : 14, rue du Repos. — Tél. Roq. 87-23

Carrières et Ateliers :
LA MARITIÈRE, près LE GAST. par St-SERVER (Calvados).
OUTILLAGE MÉCANIQUE

ENTREPRISE GÉNÉRALE de MARBRERIE

TRAVAUX pour tous CIMETIÈRES
ACHAT de TERRAINS — ENTRETIEN de SÉPULTURES
CAVEAUX PROVISOIRES dans les CIMETIÈRES
Conditions spéciales aux lecteurs des " Cahiers " aux membres de la "Ligue"

VIENT DE PARAITRE

PRINCESSE LOUISE DE BELGIQUE

AUTOUR DES TRÔNES QUE J'AI VU TOMBER

Un Volume : 6 fr. 75

La princesse Louise de Belgique, fille aînée du roi Léopold II, a bien souvent fait parler d'elle. Elle parle elle-même aujourd'hui. Elle publie un livre : AUTOUR DES TRÔNES QUE J'AI VU TOMBER, *où elle explique sa vie tragique, et quelle fatalité l'a poursuivie. Quel roman extraordinaire que l'histoire de cette vie princière qui, ainsi expliquée, passionne, émeut, bouleverse! C'est un livre sensationnel*

ALBIN MICHEL, Editeur
22, Rue Huyghens, PARIS - 14e

Abonnez-vous !

Faites abonner vos amis aux

CAHIERS DES DROITS DE L'HOMME

Revue d'idées et de combat de la démocratie

— Les " **CAHIERS DES DROITS DE L'HOMME** " paraissent le 10 et le 25 de chaque mois. Leur ambition est de devenir hebdomadaires, sans augmentation de prix.

— Les " **CAHIERS** " ne sont pas vendus au numéro chez les marchands de journaux et les libraires.

Pour lire les " Cahiers " il faut s'y abonner

— Les abonnements partent du 1er janvier, 1er avril, 1er juillet, 1er octobre au choix de l'abonné.

— Abonnements annuels : **Pour les Membres de la Ligue, 15 francs ; pour les non-ligueurs, 20 francs ; étranger, 25 francs.**

Découpez (en suivant le pointillé), remplissez et envoyez à la Ligue des Droits de l'Homme, 10, rue de l'Université, Paris (VIIe) la formule ci-dessous.

Veuillez m'inscrire au nombre des abonnés aux " Cahiers des Droits de l'Homme " **pour une durée de un an,** *à partir du 1er janvier, 1er avril, 1er juillet, 1er octobre (rayer les 3 dates inutiles).*

Vous trouverez ci-joint la somme de :

15 francs (pour les membres de la Ligue) { Rayer la mention
20 francs (pour les non-ligueurs) { inutile

Nom et Prénoms _____

Profession ou qualité _____

Rue _____

Ville _____

ABONNEMENT GRATUIT. — Tout abonné qui nous fait parvenir le montant de l'abonnement de cinq nouveaux abonnés d'un an a droit personnellement à un abonnement gratuit pour l'année suivante.

LA FRANCE EN SYRIE

Par M. E. BESNARD, Secrétaire général de la Mission laïque

Rien ne serait plus utile aux Français que de connaître la vérité sur l'action exercée à l'étranger au nom de la France ; rien pourtant n'est plus difficile dans l'état actuel de nos relations. Le « bourrage de crâne » continue à sévir, sans autre raison que de procurer une tranquillité passagère à certaines incapacités, avec cette conséquence redoutable de ne résoudre aucun problème, mais de compliquer et de retarder la solution de tous ceux qui sont posés.

On ne connaît pas, on n'a jamais connu ni voulu sérieusement connaître chez nous la question syrienne. Quand l'opinion publique, mise en défiance par l'optimisme constant des communiqués officiels, voudra savoir enfin ce qu'on fait là-bas, il est à craindre que, comparant les résultats obtenus avec les sacrifices consentis, elle n'en vienne à des solutions radicales, aussi funestes à notre prestige et à notre légitime influence qu'au maintien de la paix. Aussi nous a-t-il paru, malgré la consigne de silence que presque toute la presse française semble avoir acceptée, qu'il convenait de lever un coin du voile pieusement jeté jusqu'ici sur les fautes et les erreurs de ceux qui agissent en Syrie au nom de la France et qui, sans le vouloir, sûrement, travaillent à la compromettre.

Liban et Syrie

Déjà, pendant la guerre, on s'était efforcé de tromper l'opinion au sujet de la Syrie et l'on avait répandu, avec complaisance, sur ce pays, des erreurs de toute sorte. Depuis la victoire, les faux renseignements se sont multipliés au point de décourager ceux qui auraient pu prétendre à les rectifier.

C'est ainsi que, dans toutes les manifestations publiques, on a laissé s'établir une confusion entre le Liban et la Syrie ; que les vœux de tel ou tel groupement libanais étaient considérés comme exprimant la pensée syrienne ; que telle personnalité qui pouvait prétendre tout au plus à parler au nom d'une partie des Libanais en était venue à croire et à faire croire qu'elle traduisait l'opinion de la majorité syrienne et que, peu à peu, l'opinion publique en France en arriva à ne plus distinguer entre la Syrie et une de ses provinces.

Le Liban n'est, en effet, qu'une des provinces de la Syrie, la moins riche et une des moins peuplées, puisque sa population ne représente pas plus du huitième de la population totale, mais la seule où, sous le rapport des religions, la majorité soit favorable aux catholiques. Le Liban jouissait d'un régime spécial depuis 1860, c'est-à-dire depuis que l'intervention française en faveur des Maronites maltraités par les Druses lui avait assuré une semi-indépendance.

La Syrie, on l'a dit, mais on ne saurait trop le redire, est peuplée d'environ 3 millions d'habitants parmi lesquels presque toutes les religions connues ont des adeptes : 400.000 catholiques (Maronites et Grecs catholiques) y vivent à côté de plus de 2 millions de Musulmans et de 400.000 orthodoxes, sans compter les Druses, les Israélites et autres groupements de moindre importance. Depuis François Ier la France assurait auprès du Gouvernement ottoman la protection de la minorité catholique qui lui constituait une clientèle fidèle. Il est facile de deviner que, dans ces conditions, les sentiments des Syriens à l'égard des Français n'étaient pas et ne pouvaient pas être ceux des Libanais en grande majorité catholiques et qu'il était imprudent de prêter à tous les Syriens les ambitions de quelques-uns.

⁂

On a dit aussi que la Syrie est toute pénétrée de civilisation française, et c'est vrai ; que la langue française y est partout comprise, ce qui est vrai en ce sens que presque toute l'élite cultivée a reçu une éducation française et que le français est la langue étrangère de beaucoup la plus répandue en Syrie. Mais il ne faut pas oublier que la grande majorité des habitants ne la parle pas et qu'un interprète est nécessaire quand on parcourt les régions intérieures ; par contre, tous les habitants parlent l'arabe, qui est la langue maternelle de tous les Syriens, y compris les Libanais.

On a publié partout et avec une insistance suspecte que la Syrie est un pays riche, non pour y justifier notre établissement (nous n'en sommes tout de même pas tombés à cette politique de rapines), mais pour vaincre les résistances d'une opinion qui portait plus volontiers ses regards vers la plaie saignante du Nord de la France et lui faire croire qu'elle serait au moins largement payée de son intervention. On a vanté non seulement les produits de son sol, mais les ressources de son sous-sol qui, pourtant, n'avait pas été prospecté. J'entends encore le représentant d'une grande société économique qui, un soir de juin 1919, calculait, à un million près, le revenu annuel de telle mine dont l'emplacement restait incertain et dont les richesses existaient surtout dans son imagination.

Or la Syrie, si elle nourrit, dit-on, au temps de la domination romaine, une population de vingt millions d'habitants ; si elle possède encore des régions d'une grande fertilité, comme certains coins de la Béka, les plaines d'Alep, la vallée de Barada et l'oasis de Damas, est aujourd'hui, dans l'ensemble, un pays pauvre. On peut espérer, certes, étendre ces régions fertiles, mais elle ne sera jamais la terre féconde qu'on aimait à nous vanter, parce que la fertilité du sol dépend de l'irrigation et que celle-ci est conditionnée par le débit des cours d'eau

Le Liban est un pays pittoresque qui offre aux touristes d'admirables points de vue et aux citadins des villégiatures charmantes. Mais il est constitué surtout par des rochers ; ses montagnes déboisées ont perdu presque toute leur terre végétale ; il faudra un long temps pour remettre de la chair sur ce squelette. Quant au sous-sol syrien, je crois que les spécialistes sont d'accord aujourd'hui pour reconnaître qu'il ne recèle aucune richesse exploitable.

On convient de tout cela là-bas ; mais ici, en France, on ne le dit pas. On dit même quelquefois encore le contraire, parce qu'il est des espérances qu'on abandonne difficilement. Ceux qui avaient répandu sur la Syrie ces fausses données n'étaient pas tous des dupes Les inspirateurs de cette campagne avaient leur but : tel avait des ambitions politiques à satisfaire ; tel autre songeait à la Cilicie et à l'exploitation rémunératrice de cette riche contrée ; tel autre envisageait des profits immédiats et certains ; tel autre encore était mû par la perspective de conquêtes spirituelles et de domination des âmes. Tous mettaient en avant l'intérêt de la France, mais presque personne n'y songeait réellement, ou, pour mieux dire, tous avaient eu soin, au préalable, d'identifier l'intérêt de la France au leur propre.

L'orientation de la politique française

Est-ce à dire que nous devions nous désintéresser de la Syrie et laisser à d'autres le soin de guider le nouvel Etat affranchi, par la victoire des Alliés, d'une sujétion qui lui pesait depuis longtemps ? Non. Nous avions en Syrie, sinon des « droits » comme on l'a souvent dit sans expliquer ce qu'il fallait entendre par là, mais des intérêts et des devoirs : intérêts économiques et moraux, devoirs envers les Syriens et envers nous-mêmes. Si les esprits libéraux n'ont pu toujours approuver, dans le passé, la politique française en Orient, il n'est pourtant pas contestable que la France a joué dans la Méditerranée orientale un rôle éducateur et civilisateur auquel elle ne saurait renoncer sans diminution morale. Les populations orientales étaient habituées, depuis des siècles, à voir en elle une amie et à placer en elle leurs espérances ; si la Syrie avait besoin, pour se développer dans la liberté, d'un guide éclairé, d'un conseiller autorisé, d'un arbitre respecté, c'est à la France, amie de toute nation libre et qualifiée par son passé, que revenait ce rôle généreux.

Grande puissance musulmane, elle ne pouvait oublier que la Syrie fut jadis le centre d'une civilisation brillante qu'il serait facile et honorable de faire revivre et que les musulmans de l'Afrique du Nord et de l'Afrique occidentale tournaient volontiers les yeux vers Damas, l'ancienne capitale des Ommiades.

Elle savait l'importance des événements d'Orient dans la politique occidentale et il importait autant à la paix générale qu'au prestige français que nous continuions à jouer, dans ce berceau de notre civilisation, le rôle qui revient à la grande nation libérale que reste la France et dont les principes sociaux et politiques ont conquis l'adhésion d'un grand nombre d'esprits cultivés de toutes races et de toutes religions.

***

Au surplus, si les population syriennes dans leur majorité étaient défiantes à notre égard, elles ne nous étaient pas foncièrement hostiles. Leur défiance venait de ce qu'autrefois la France n'avait pas toujours pratiqué au dehors une politique conforme à ses principes ; de ce que ces mots : *traditions françaises* qu'invoquaient chez nous tous les partisans de l'intervention prêtaient à équivoque, car s'il y a les traditions libérales de la France moderne dont toutes les croyances peuvent s'accommoder, il y a aussi les traditions religieuses qui remontent aux Croisades et ne peuvent, on en conviendra aisément, retenir la sympathie des Musulmans ; et que justement, on rappelait avec une insistance maladroite cette période de notre histoire dans toutes les manifestations en faveur de l'intervention. Elle venait surtout de cette campagne de déformation qui leur paraissait recouvrir des desseins peu rassurants pour leur indépendance et pour la paix sociale de leur pays. On ne doutait pas de la France, on doutait de ses agents, de ceux qui se réclamaient d'elle en Syrie et dont les prétentions et les espoirs formulés sans mesure étaient de nature à entretenir toutes les inquiétudes.

***

Mais, ces populations, bien que les sympathies françaises n'y fussent pas également réparties, avaient toutes pour la France libérale une affection particulière. Il y avait entre elles et nous des liens qu'il était possible de fortifier. Nos idées, notre civilisation, notre culture avaient pénétré partout ; l'élite prenait volontiers le chemin de nos écoles et suivait avec une attention quelquefois passionnée les événements de notre histoire ; le caractère syrien lui-même, par ses qualités et ses défauts, s'accommodait mieux du caractère français que de celui de toute autre nation européenne.

L'intervention française en Syrie était donc, si j'ose dire, dans la nature des choses ; pas un esprit réfléchi et informé qui pût s'en étonner. Comment allait-elle se produire ?

La France, au lendemain de la guerre, avait dans son action orientale, le choix entre deux politiques. L'une continuant la politique d'avant guerre, soucieuse avant tout des intérêts cath

ques que depuis des siècles elle protégeait, s'appuierait sur la minorité catholique, lui donnerait un rôle privilégié, lui assurerait une sorte de revanche morale que des siècles de dépendance lui faisaient désirer plus complète. C'était bien cela que réclamaient nos anciens protégés au nom même du passé et des engagements moraux pris à leur égard. L'autre, s'inspirant d'idées plus hautes et plus généreuses, en accord, d'ailleurs, avec notre histoire intérieure, se plaçant au-dessus de toutes les rivalités confessionnelles ou ethniques, aurait appliqué, dans l'administration du pays, les principes des Droits de l'homme, donné à tous une égale protection, en les soumettant tous au régime de la loi égale pour tous. C'était celle que souhaitait l'immense majorité de la population syrienne, la seule qui pût, sans l'intervention de la force française, assurer la paix sociale. Et, puisqu'il ne s'agissait ni d'annexer la Syrie comme l'avaient demandé quelques amis trop zélés, ni d'y établir une colonie ou même un protectorat, mais d'y jouer le rôle de guide et de libérateur, il semble bien que c'était la seule aussi qui fût en accord avec l'exercice du mandat que la France avait réclamé et obtenu.

C'est cette dernière politique qu'adopta, dès 1918, le Gouvernement français.

***

Qu'on me permette, à ce sujet, un souvenir personnel. En octobre 1918, quelques semaines avant l'armistice, fut fondé à Paris un Comité musulman qui se donnait pour tâche « d'informer, de soutenir et de discipliner l'opinion touchant notre politique musulmane en Afrique et en Orient et d'encourager tout ce qui pouvait contribuer à la bonne entente réciproque des Musulmans et des Français ». Le Comité avait été créé sur l'initiative des Affaires Etrangères ; sans avoir de caractère officiel, il devait faire connaître, appuyer et faciliter la politique orientale du Gouvernement. Un rapport devait être fait sur la question syrienne à la séance constitutive du Comité. Il ne manquait pas en France de personnalités qualifiées pour en assumer la rédaction. C'est au secrétaire général de la *Mission laïque française*, pourtant, qu'on s'adressa, non certes qu'il eût une connaissance particulière de la question, mais parce qu'il paraissait avoir plus d'autorité pour exposer une politique exactement conforme aux principes sur lesquels s'était fondée la *Mission laïque française* : droit des peuples à disposer d'eux-mêmes; respect égal pour toutes les croyances considérées comme affaires de conscience ; respect de la langue et des traditions indigènes ; association de la culture française et de la culture indigène dans l'éducation.

Le rapport fut soumis aux autorités officielles et je puis bien dire aujourd'hui qu'il exprimait leur pensée puisqu'elles en approuvèrent tous les termes.

Il ne s'agissait pas, au surplus, d'une manière de voir transitoire et propre à faciliter l'intervention française en Syrie. Quelques mois après, au cours de l'année 1919, alors que déjà les bruits circulaient que les intentions du Gouvernement français n'étaient pas respectées, j'exprimai mes craintes à M. Georges Leygues qui s'était toujours particulièrement intéressé à l'expansion des idées françaises. Il s'efforça de me rassurer en me donnant communication des instructions confidentielles que lui, ministre de la Marine, venait d'adresser aux chefs de la Flotte en Orient.

Elles étaient, en effet, inspirées de la même politique libérale qu'avait exposée le *Comité musulman* et je me rappelle encore cette phrase qui les résumait : « Vous n'oublierez jamais que le drapeau français doit abriter sous ses plis toutes les religions, toutes les races, toutes les sectes, tous les partis politiques. »

Aucun doute ne peut donc subsister sur les intentions du Gouvernement de 1918 qui entendait pratiquer en Syrie une politique libérale, et je ne crois pas qu'aucun des Gouvernements qui lui ont succédé ait voulu autre chose. Mais le Gouvernement français propose, la disposition appartient quelquefois à d'autres.

Le Mécontentement des Syriens

Quoi qu'il en soit, la France est allée en Syrie pour y exercer le mandat qui lui revenait plus qu'à toute autre puissance; elle y est allée sous la forme civile et sous la forme militaire ; elle y a dépensé des milliards ; elle, dont les sacrifices avaient été si lourds pendant quatre ans d'une terrible guerre, elle y a sacrifié beaucoup d'existences précieuses. A-t-elle réussi au moins à y faire admettre par tous son autorité, à justifier l'excellente réputation dont son administration jouissait naguère en Orient, à calmer les inquiétudes que sa venue avait causées dans certaines parties de la population syrienne ? A-t-elle enfin convaincu tous les Syriens de bonne foi que son intervention servait les intérêts de leur pays ?

Si l'on en croyait les communiqués officiels et les rares articles qui paraissent, de ci, de là, dans la presse, il ne serait pas douteux que, malgré quelques erreurs inévitables, nous avons atteint notre but et que la population syrienne est toute prête à chanter nos louanges et celles de nos représentants en Syrie.

Si l'on paraît ignorer, à Beyrouth, les règles administratives les plus élémentaires, on y connaît, du moins, l'influence de la presse et l'on est passé maître dans l'art d'utiliser ses services.

Nourri dans le sérail, j'en connais les détours,

On y sait employer au mieux les fonds spéciaux qu'un Parlement, plus généreux que prudent, mit à la disposition d'administrateurs improvisés ; on y sait placer les articles utiles au bon moment et au bon endroit afin de donner le change à l'opinion publique.

Ceux qui ont lu le discours sévère que prononça, à la tribune du Sénat, M. Jonnart, retour de Syrie, ne pourront se défendre, cependant, d'un certain scepticisme. J'ai, quant à moi, d'autres raisons de rester en défiance. Le 6 avril dernier,

M. le Président du Conseil donna lecture au Sénat d'une dépêche qui lui venait de Beyrouth et relatait la réception faite, la veille, au général Gouraud On y disait en substance que le Haut-Commissaire français avait été accueilli par les acclamations enthousiastes de la population, que la ville était pavoisée, que des délégations étaient venues de toutes les parties de la Syrie pour lui apporter le témoignage de leur dévouement à la France et de leur sympathie pour sa personne. Le Gouvernement, le Sénat et l'opinion publique ne pouvaient voir dans cet accueil qu'une preuve non équivoque de la satisfaction générale des populations.

Ceux qui assistèrent à cette réception, et j'en étais, prirent connaissance plus tard des termes de cette dépêche avec une certaine stupeur. Les fonctionnaires civils et militaires qui accueillirent le général furent, évidemment, corrects et empressés. Quant à la population, elle ne manifesta aucun enthousiasme mais, au contraire, une froideur qui fut pénible à plus d'un Français présent. Les rues par où devait passer le cortège étaient garnies de drapeaux, mais ces drapeaux avaient été mis par ordre et même fournis par l'administration. Les délégations étaient venues par ordre et aux frais du Haut-Commissariat. Faut-il ajouter que quelques délégués, enchantés de l'occasion, s'attardèrent à Beyrouth un peu plus longtemps qu'on n'eût voulu ?

On peut ainsi donner le change à ces gens de Paris dont la curiosité, quoique intermittente, est quelquefois bien gênante. Mais on ne modifie en rien l'état d'esprit qu'on a créé par ses maladresses et dont il faudra bien tout de même que le Parlement et le Gouvernement connaissent enfin la vraie nature.

***

Ils ne la connaîtront que par une enquête sérieuse dont il est étonnant qu'on ait pas encore senti la nécessité.

« Quand je fais construire une maison, me disait un Beyrouthien, bien que j'aie confiance dans mon entrepreneur, je ne manque pourtant pas de le surveiller. La France vient ici pour accomplir l'œuvre la plus délicate dans les conditions les plus difficiles, et elle ne songe même pas à contrôler le travail fait en son nom et dont les conséquences peuvent avoir une si grande influence sur son prestige en Orient; nous ne comprenons pas. » Il faut espérer que les étonnements de ce brave homme n'auront bientôt plus de raison d'être.

En attendant, je veux apporter à cette enquête qui s'impose un certain nombre de faits dont j'ai été témoin, d'appréciations entendues dans les divers milieux syriens et dont la concordance ne laisse pas d'impressionner.

Je ne suis pas allé en Syrie pour y juger de la manière dont les agents français avaient rempli leur mandat. J'y suis allé pour inspecter les deux établissements d'enseignement que la *Mission laïque* y entretient et pour y étudier les conditions du développement de son œuvre éducatrice. Déjà, en 1912, j'avais été chargé d'une enquête du même ordre et j'avais, à cette occasion, fait la connaissance d'un certain nombre de personnalités que j'ai retrouvées, en 1921, aussi amies de la culture française que précédemment et aussi disposées à la collaboration entre nos deux pays. Je dois ajouter que le cercle de ces relations s'est considérablement étendu et qu'en 1921, j'ai reçu, dans tous les milieux, un accueil qui m'a profondément ému parce qu'il s'adressait aux idées que je représentais et dont les événements avaient montré la grande valeur sociale et morale. Il m'a été donné d'entendre des hommes qualifiés pour parler au nom des musulmans comme au nom des orthodoxes, des Druses comme des Israélites; chez tous, j'ai constaté les mêmes sentiments de regret et d'espérance : regret de ce qui avait été fait au nom de la France, espoir que la nation mandataire, reconnaissant les fautes commises, donnerait bientôt à son action en Syrie une autre direction et un autre but.

***

Quand on s'écarte, en effet, des avenues du pouvoir, quand on écoute d'autres voix que celles des bénéficiaires de l'état de choses actuel, on rencontre beaucoup plus de mécontents que de satisfaits. On peut même dire sans exagération que le mécontentement est général, que s'il est plus vif dans les milieux musulmans, il est très fort chez les chrétiens orthodoxes et qu'il gagne les milieux maronites eux-mêmes. Quant aux Français qui n'exercent pas de fonctions administratives, leur jugement n'est pas moins sévère que celui des indigènes, et les moins irrités ne sont pas ceux qui depuis longtemps se sont fixés dans le pays.

Personne, au surplus, ne nie cet état d'esprit. Les plus bienveillants donnent comme excuse que la situation était difficile, ce qui n'est pas contestable; que, dans un pays où l'arbitraire avait longtemps sévi, il était impossible d'éviter le mécontentement de certains et qu'on ne pouvait, du jour au lendemain, faire régner l'ordre et la justice dans une Société si profondément divisée. Il faut reconnaître ce qu'il y a de juste dans cette excuse, mais en ajoutant tout de suite que l'ordre et la justice ne paraissent pas avoir fait beaucoup de progrès depuis que certains Français se sont chargés d'organiser l'administration syrienne et que si pénible que ce soit pour un Français, il lui faut bien avouer que le mécontentement de nos amis de Syrie est justifié.

Les fautes commises

Je ne veux pas savoir s'il n'eût pas été possible d'éviter l'intervention militaire qui est venue contredire l'ardente amitié de la population syrienne pour la France; il faut laisser à l'histoire, et à une histoire prochaine, espérons-le, le soin de nous renseigner sur les événements qui ont amené le transport en Syrie d'une armée de 60.000 hommes.

L'occupation militaire a eu, en tout cas, sur nos relations avec les indigènes, les conséquences qu'on pouvait prévoir. Les militaires, en général,

n'ont pas pour habitude de traiter les populations avec une particulière aménité. Ils ont, en outre, un goût marqué pour l'administration compliquée et conservent volontiers dans la paix certains procédés administratifs que justifie peut-être l'état de guerre; ils n'ont qu'un souci médiocre des finances publiques et ne s'attardent pas à l'étude des questions qu'ils peuvent résoudre par la force : Alexandre tranchait le nœud gordien et n'essayait pas de le dénouer. D'autre part, leur présence, en mettant une sourdine à l'expression des plaintes, a contribué à nous tromper sur les sentiments réels des habitants. L'armée partie, et cela viendra bien un jour, ne peut-on craindre que les sentiments momentanément comprimés ne se manifestent avec plus de violence et de passion ?

***

On a signalé déjà l'abus qui avait été fait là-bas des réquisitions. Des ordres sont venus qui les ont interdites; la France est loin, on a continué. On réquisitionne brutalement, sans tenir compte d'aucune circonstance, parce que, quand on a la force, on aime à être obéi et l'on ne supporte pas la discussion. On dispose ensuite de l'immeuble à sa fantaisie; heureux encore quand on ne le détériore pas, comme j'ai pu le constater moi-même. Les Français des régions envahies ont connu de pires brutalités, c'est vrai; mais ils avaient à faire à un ennemi et c'était la guerre. « Nous ne sommes pourtant plus en guerre », me disait un notable de Beyrouth. N'oublions pas que nous sommes en Syrie pour répondre à l'appel des Syriens et pour nous y faire aimer. Il est regrettable qu'on n'ait pas imité partout la sagesse de ce haut fonctionnaire, un de ceux, très rares, qui ont su se concilier la sympathie générale, qui m'avouait avoir préféré rester à l'hôtel que d'user de la réquisition dont il connaissait les fâcheux effets.

La réquisition des fusils, dont le principe n'est pas contestable, a donné lieu, elle aussi, à des abus, à des vexations, à des fautes regrettables. C'était chose délicate dans un pays où tous les pasteurs ont de tout temps porté le fusil, d'ailleurs nécessaire. On a procédé arbitrairement et sans méthode. Ici, on fixe au hasard le nombre de fusils que doit livrer tel village ou tel particulier ; à eux de se les procurer ou de payer l'amende ; là, on désarme d'abord les tribus fidèles quitte ensuite à être obligé d'envoyer des troupes pour les protéger contre les tribus insoumises et armées. Ailleurs, on perquisitionne sur des dénonciations inspirées par ces haines de race ou de religion qui sont la plaie de la Syrie ; on entre de nuit chez un uléma, on fouille sa maison, on ne trouve rien et l'on se retire en disant : « Pardon, nous nous sommes trompés. » Mais la population est indignée parce qu'un uléma est un homme de prière qui n'a pas d'armes chez lui. A Beyrouth, on commet la maladresse de faire payer à la Municipalité les frais de réquisition pour le logement des officiers, joignant ainsi « la gaffe à l'abus. » On devine, en effet, les sentiments de particuliers à qui on vient réclamer un supplément d'impôts de 4, 5 ou 6 livres pour paiement de ces réquisitions qui leur étaient odieuses à tous.

Mais, s'il fallait tenir compte des sentiments ou des commodités de la population, on ne ferait jamais rien. Il y a, à Beyrouth, sur le bord de la mer, une promenade très belle et très fréquentée qu'on appelle la route de la Corniche ; les militaires s'en sont pour ainsi dire emparés en y installant un dépôt considérable d'auto-camions. On cherche vainement la raison de ce choix : en quelque endroit que doivent être envoyés les camions, au sud vers Saïda, à l'est vers Damas, au nord vers Tripoli, il leur faut traverser la ville de Beyrouth dont les rues étroites et mal entretenues se prêtent fort mal à une circulation intense de ces grosses voitures. Ainsi, d'un côté, nul avantage, de l'autre, un mécontentement qu'il eût été si facile d'éviter.

Petits faits, dira-t-on, peut-être; mais leur accumulation finit par créer un état d'esprit très fâcheux, d'autant plus fâcheux que certains agents de nos Amis et Alliés sont là, en observation, tout prêts à souligner nos fautes, à les grossir et à les exploiter.

Le préjugé de couleur est, certes, détestable, mais il existe ; il y a quelques inconvénients à confier aux troupes noires la police d'une ville comme Damas, et ce ne sont ni les bourrades, ni les conseils impérieux, si amusants qu'ils soient, des braves Guinéens qui conquerront le plus sûrement à la France les cœurs des Damasquins.

Une police, une armée sont nécessaires, personne ne le conteste ; elles ne peuvent toujours agir avec douceur; la brutalité leur est quelquefois imposée, tout le monde le reconnaît. Mais pourquoi n'a-t-on pas organisé l'armée indigène comme la police indigène ? C'est aux Syriens qu'il appartient d'abord de faire régner l'ordre chez eux ; nos soldats vraiment ont autre chose à faire. Qu'a-t-on fait jusqu'ici pour organiser une armée nationale syrienne ? Y a-t-on même songé ?

***

Si la présence d'une armée étrangère a produit en Syrie les froissements, les colères qu'on pouvait craindre, une sage administration civile aurait vite fait oublier tant de griefs légitimes. Est-il besoin d'ajouter que cette administration, la Syrie ne l'a pas encore ?

Chargés d'organiser le fonctionnement du mandat qui comporte essentiellement un rôle de guide et d'arbitre, nos représentants se sont empressés en débarquant en Syrie, de prendre en mains l'administration directe du pays, de subordonner tous les pouvoirs locaux et de leur enlever toute initiative. C'était contraire à l'esprit du mandat, contraire aux instructions données, contraire à l'intérêt de tous. Ces agents qui traitaient avec une telle désinvolture les fonctionnaires indigènes ignoraient pour la plupart la langue du pays, les mœurs, les coutumes indigènes, la législation ottomane toujours en usage. Cette ignorance n'enleva

rien à leur intrépidité et leur permit seulement de légiférer avec une plus complète tranquillité d'esprit.

Des protestations s'élevaient quelquefois, on ne manquait pas de moyens pour les faire taire. Il était bien vite dénoncé et tenu en suspicion comme un ennemi de la France, celui qui se permettait de signaler les erreurs ou l'incompétence de tel fonctionnaire français. On a poussé si loin le sans-gêne administratif que les organismes les plus dociles ont dû protester. Ce fut le cas du Conseil administratif du Grand Liban, *nommé* par l'autorité française: « Ou nous comptons pour quelque chose et il faut nous consulter avant de publier les arrêtés importants, ou nous ne comptons pas et il est inutile de nous réunir et de nous consulter à propos de décisions déjà portées à la connaissance du public. » On ne ménage pas, du reste, les humiliations à ce Conseil, la plus haute autorité indigène d'un des quatre gouvernements de Syrie. Au sujet de certaines mesures projetées qui lui paraissent dangereuses, il décide de voir le Haut-Commissaire et lui adresse une demande d'audience ; plusieurs semaines après, il n'avait pas encore de réponse ; je ne suis pas sûr qu'il l'ait enfin obtenue.

⁂

Cette manière de comprendre le rôle de la France en Syrie a eu pour première conséquence de multiplier étrangement le nombre des fonctionnaires. Il y en a tant qu'on ne sait jamais à qui s'adresser et que, dans l'administration même, il est souvent impossible d'avoir à cet égard des renseignements précis. Je dois ajouter que des instructions ministérielles récentes ont ordonné le rappel d'un certain nombre de ces fonctionnaires et qu'on a vu dans cette première mesure la promesse de réformes profondes qui s'imposent. Car le mal essentiel n'est pas là : il est dans l'incompétence et l'incapacité des fonctionnaires, dans le gaspillage qui règne dans tous les services publics, dans l'absence à peu près complète du souci de l'intérêt général.

Il eût fallu en Syrie un petit nombre d'administrateurs éprouvés et nous n'en manquons pas en France. On a envoyé beaucoup trop de ces « fonctionnaires de rebut » dont parle M. Poincaré dans l'article du 1er avril de la *Revue des Deux-Mondes*. Les uns sont des administrateurs improvisés qui ignorent les règles administratives les plus élémentaires ; les autres viennent des colonies ou de l'Afrique du Nord et ne paraissent faire aucun effort pour adapter à une population plus évoluée en général leurs méthodes administratives. Il serait injuste de généraliser ; il y a, en Syrie, quelques fonctionnaires éminents dont le labeur est digne d'éloges, mais ils ne constituent que des exceptions honorables.

Je ne m'arrêterai pas sur certaines faiblesses de ce personnel aussi prétentieux qu'insuffisant. La Commission d'enquête ne manquera pas de se renseigner sur les tractations passées, les marchés conclus, sur certaines habitudes introduites dans les relations avec le public qui auraient fait rougir notre vieille administration française, dont les manies sont quelquefois agaçantes mais dont la probité n'a jamais été contestée.

Mais il faut insister sur l'effroyable gaspillage qui sévit là-bas depuis de longs mois ; je ne pense pas seulement à ces traitements qui auraient dû récompenser une compétence incontestable et un labeur ininterrompu, je pense surtout aux « à côté » et à tous les moyens employés pour utiliser les ressources d'un budget qu'entretenait la générosité française au profit d'intérêts particuliers. C'est l'abus scandaleux des autos officielles attribuées à des parvenus sans vergogne ; ce sont les voyages d'agrément entrepris aux frais du budget, à Balbeck, à Palmyre, à Jérusalem, par les familiers du Haut-Commissariat ; ce sont les indemnités de toute sorte qui viennent grossir les traitements et les soldes ; des frais d'installation de 10, 15, 20 et 25.000 francs accordés à des agents qui ne s'installent pas ; ce sont les subventions attribuées à des indigènes qui abusent de l'ignorance de l'administration en se targuant d'une influence supposée et qui, au lieu de servir la cause française, la compromettent aux yeux d'une population pour qui, comme me l'avouait un Syrien, un « cireur de bottes », même quand il circule en auto, reste toujours « cireur de bottes ». Ce sont enfin des créations contestables et coûteuses comme cette *Foire de Beyrouth* pour laquelle on a dépensé des millions et qui, malgré une tapageuse réclame, n'aura réellement servi ni les intérêts de la Syrie, ni ceux du commerce français.

Faut-il signaler, en face de ce gaspillage effréné, l'abandon dans lequel on laisse des œuvres d'un intérêt primordial, comme, pour ne prendre qu'un exemple, cette Maternité menacée de fermeture, faute d'une subvention de 30.000 francs qu'on ne trouvait pas moyen de lui accorder ?

La France tolérera-t-elle plus longtemps une telle méconnaissance de l'intérêt général ? Ne sommes-nous donc allés en Syrie que pour faire la fortune de quelques aventuriers et pour compromettre notre réputation jusqu'ici sans tache de nation probe et clairvoyante ?

⁂

J'ai pourtant entendu formuler des accusations plus graves contre notre administration : tous ces désordres, en effet, prendront fin quand on aura remplacé ces pseudo-administrateurs par des fonctionnaires conscients de leurs devoirs ; et tout nous fait espérer qu'on n'attendra plus longtemps. Mais le mal profond subsisterait si l'on persistait dans la politique sectaire qui a paru jusqu'ici inspirer notre action.

Une haute personnalité française disait, en mars dernier, dans un discours public : « Nous sommes venus en Syrie à cause des chrétiens et pour les chrétiens. » Elle n'avait certainement pas compris les instructions de M. Leygues ; je doute fort que les chrétiens de Syrie lui aient su gré de ces déclarations. Les musulmans, qui sont la majorité et sans l'adhésion desquels il ne peut y avoir de pai

dans le pays, restent défiants. De telles paroles ne peuvent que les éloigner davantage de nous, d'autant que, depuis trois ans, des faits trop nombreux sont venus illustrer ces aveux.

La guerre avait fait, en Syrie, l'accord au moins superficiel entre toutes les religions ; tout l'effort de l'administration devait tendre à renforcer cette union, à la rendre indestructible. Il est probable que certains catholiques, un instant grisés, assurés d'avoir à leur service la force française, ont caressé l'espoir d'une domination impossible ; il semble bien qu'ils soient revenus à une plus juste appréciation de la situation. N'ont-ils pas tout intérêt, pour le jour où l'armée française aura quitté le pays, à ce que règne l'union ? Et s'il reste quelques impénitents, est-ce à nos représentants de les encourager dans cette attitude, en opposition formelle avec les instructions de la métropole ?

C'est pourtant ce que, à juger du dehors, on est obligé de constater. Qu'il s'agisse des faveurs administratives, des distributions de blé ou de farine, de l'attribution des emplois, de l'application de la loi, toujours on retrouve la même intention d'avantager les uns au détriment des autres, toujours le même parti-pris en faveur des chrétiens et surtout des chrétiens catholiques.

***

Les gens éclairés de toutes les confessions, tous ceux que préoccupent l'avenir du pays et la paix sociale, ont réclamé et réclament aujourd'hui plus vivement que jamais un Gouvernement et une administration capables de s'élever au-dessus des querelles de sectes ; tous réclament une politique de neutralité, donc de laïcité. Mais la laïcité, si elle a conquis la majorité des indigènes, semble être devenue la bête noire des représentants de la France laïque. Des musulmans demandent la création d'asiles où pourront être admis des enfants de toutes les confessions; c'est une preuve de leur esprit de tolérance qu'on a trop méconnu. L'administration s'y refuse et préfère, en haine de la laïcité, autoriser la création d'un asile musulman. On retrouverait le même esprit néfaste dans les créations d'écoles et dans la plupart des autres projets administratifs.

Déjà, avant la guerre, on reprochait à notre influence de ne pas servir l'union entre tous les Syriens. Les circonstances sont changées et nous font un devoir de travailler à faire disparaître toutes les causes de discorde. Mal renseignés, mal conseillés, nos représentants oublient trop souvent les devoirs qui s'imposent à la France, puissance mandataire.

Quand le général Gouraud est rentré de France au début d'avril dernier, il a donné un certain nombre de réceptions ; il a reçu d'abord les notables maronites ; un autre jour, les notables orthodoxes ; en dernier lieu, les notables musulmans. Ceux-ci n'ont pas manqué de remarquer que, comme par hasard, ils venaient toujours les derniers. Autrefois, le Vali turc avait soin, dans ses réceptions, de ne pas distinguer entre les confessions et il invitait à sa table le même jour des représentants de tous les rites. Est-il donc impossible aux Français d'agir avec la même sagesse ?

***

Qu'on y prenne garde ! Une telle politique, si elle se continue, aura, pour notre autorité et notre prestige, des conséquences funestes. Elle en aura de fâcheuses pour nos anciens protégés qui n'auront pas toujours à leurs côtés les régiments français et qui ne seront pas les derniers à nous reprocher de les avoir jetés au danger.

On est en train, à l'heure actuelle, par ambition politique, par mégalomanie ou par esprit de prosélytisme, de préparer, dans tout l'Orient, de formidables guerres religieuses. La France se doit, par la diffusion de ses idées de tolérance, de ses principes de laïcité, de travailler au maintien de la paix que menacent tant d'intrigues. Elle le doit aussi à tous ceux, et ils sont légion, qui ont mis en elle leur espérance d'une société meilleure et d'un monde apaisé.

Il est temps encore, je le crois, de reconquérir la confiance qui s'évanouit et le prestige qui s'en va. Mais il n'est que temps.

EDMOND BESNARD,

Secrétaire Général de la Mission laïque,

Nous avons choisi

On nous pardonnera de chercher à notre collègue Séverine, une petite querelle.

Elle écrit dans l'*Internationale* (11 juin) :

Voilà bien des années que j'appartiens à la Ligue et que je m'honore d'y appartenir. J'y ai toujours eu mon franc-parler, et pour nombreuses qu'y soient mes défaites, n'en ai gardé aucune amertume. On a mené ensemble trop de rudes et belles campagnes pour que je n'espère pas — je suis invinciblement têtue — qu'il en soit mené d'autres.

Or, il n'est pas deux voies. Ceci n'est possible qu'au cas où l'entente s'établira entre l'apport cérébral que représente la Ligue et la grande masse populaire. Ce que je dis là est tellement exact que, dès qu'une cause intéressante surgit, on s'occupe immédiatement, pour arriver à obtenir justice, d'édifier et d'émouvoir l'opinion. Où est-elle l'opinion ? Pas chez les tièdes, la guerre a eu raison. Les nuances subtiles ont disparu. Il n'y a plus que deux partis en présence : une droite et une gauche. D'une part, la réaction, qui englobe indistinctement tous les monarchistes, en dépit des querelles de personnes ou du choix du prétendant ; le Bloc national, et les conservateurs du présent système, de quelque faux-nez qu'ils s'affublent. D'autre part, la révolution.

Je prive le mot de sa majuscule exprès, pour en supprimer le sens mystique et spécial ; pour y faire entrer les républicains décidés à tout — fût-ce à accélérer le mouvement, à courir avec des jambes goutteuses — pour qu'on ne supprime pas la République avant de l'avoir réalisée ; les braves gens écœurés du mensonge et qui pressentent une vérité inconnue ; le peuple las de saigner et d'attendre...

Il faut choisir.

Jusqu'ici, rien à dire. Mais voici l'objet de ma querelle :

« La Ligue souhaiterait bien demeurer impartiale. »

— Non, ma chère Séverine, la Ligue ne souhaite point demeurer impartiale; elle a juré en naissant de prendre parti pour la justice, qui est la République totale. *Il y a vingt-trois ans qu'elle a choisi.*

MUTILATED PAGE (s)

P 0209

La Terreur Blanche en Allemagne

Par M. Paul de STŒCKLIN

La situation qui est faite en Allemagne aux pacifistes et à leurs amis est un scandale qui dépasse les limites de l'Empire et doit émouvoir le monde civilisé tout entier. Le monde entier n'attend-il pas, en effet, de l'Allemagne, des mesures en vue de la réconciliation internationale?

La Ligue *Nouvelle Patrie* (*Bund Neues Vaterland*) de Berlin, vient de publier, en français, un mémoire sur « les persécutions dont sont victimes les pacifistes de l'autre côté du Rhin depuis la fin de la guerre » et un petit volume dû à la plume du physicien bien connu le Dr Gumbel « *Deux ans d'assassinats* ». Ces deux ouvrages éclairent d'un jour singulier les mœurs politiques de l'Allemagne.

Tous les amis de la paix et de la liberté penseront qu'il n'est pas indifférent que soient largement connues les souffrances endurées par ceux qui dans l'ancien Empire du Kaiser défendent l'idéal démocratique et qu'il est juste de leur envoyer au moins une marque de sympathie. Car, quoi qu'en dise une certaine presse, il y a en Allemagne de lumineux foyers démocratiques et pacifistes et ces foyers ne luisent pas exclusivement dans les milieux d'extrême-gauche.

⁂

Ils sont nombreux les professeurs, les petits rentiers, les petits aristocrates, les petits propriétaires, les bons bourgeois qui veulent la paix, qui veulent la réconciliation des peuples, qui veulent le droit pour tous, qui renient le pangermanisme impérialiste, le nationalisme intégral. Une élite les dirige : nous citons au hasard Einstein, Foerster, Fernau, Quidde, von Gerlach, Lehmann-Russbüldt, Nicolaï, Gumbel, dont l'action est généreuse, la volonté inlassable et qui groupent en florissantes associations toutes les bonnes volontés démocratiques et républicaines. Sous leurs auspices, le 31 juillet dernier (jour anniversaire du déclenchement de la guerre), un formidable cortège de plus de 150.000 participants parcourait les rues de Berlin au cri de « Plus jamais de guerre ! »

Et nous n'avons pas le droit de suspecter la sincérité de ces apôtres de l'idée pacifiste, de ces organisateurs de la république qui donnent, sans compter, leur fortune, leur autorité, leur talent, parce qu'en entreprenant l'éducation démocratique de l'âme allemande, ils ont fait le sacrifice de leur vie. Les nationalistes, en effet, un peu comme en France après 1815 les légitimistes, ont organisé une véritable terreur blanche, avec la complicité tacite, non pas du Gouvernement, dont il serait téméraire de mettre en doute la bonne foi, mais des autorités judiciaires et de la police.

⁂

Nous nous trouvons en Allemagne devant cette situation paradoxale d'un Gouvernement républicain cherchant à se maintenir, à se stabiliser et ayant conservé tous les cadres des fonctionnaires de l'ancien Empire. Les Cours de justice sont composées des mêmes individus, soutiens du trône et de l'autel avant la guerre, officiers de réserve pendant la guerre. Ces individus n'ont rien appris, rien vu, rien oublié. Pour eux, l'état de choses nouveau qui menace leurs situations est dû à la régression de la culture et de la propagation de l'idée nationale, au progrès de l'idée socialiste et démocratique, à l'abandon des saines traditions impérialistes. Ils considèrent comme un devoir de faciliter la tâche à ceux qui, même par l'illégalité et la force brutale, cherchent à rétablir une tradition dont ils estiment que l'abandon est la cause de la déchéance de la patrie allemande. Dès lors, les partis de droite, amateurs de coups de force et de violences, ont beau jeu, et le Gouvernement impuissant n'ose intervenir.

Dès janvier 1919, le secrétaire du *Bund Neues Vaterland* était victime d'agressions, de visites domiciliaires arbitraires et vexatoires au cours desquelles les pièces essentielles de sa correspondance et des dossiers du *Bund* étaient volées. Les plaintes déposées auprès des autorités compétentes demeuraient sans résultats. Des femmes employées au *Bund* ont été arrêtées, molestées ; l'une d'elles, sans accusation précise, a fait 4 mois de prison préventive. Le capitaine von Beerfeld, accusé de pacifisme, a été saisi comme otage et traité avec une dureté inouïe. Le Dr Gumbel n'a échappé à la mort que parce qu'il était absent de chez lui, par une pure chance, au moment où des soldats bouleversaient son domicile et saisissaient comme type de littérature subversive, l'ouvrage de Kant : *Pour la paix éternelle*. Le Dr Fried, titulaire du prix Nobel pour la Paix, a été expulsé de Munich ; le poète hongrois Latzko s'est vu interdire de faire une conférence à Berlin. Le Dr Nicolaï, professeur à l'Université de Berlin, est empêché de donner son cours. Le professeur Einstein est insulté publiquement par des étudiants qui lui jettent à la face *qu'on devrait égorger ce sale juif comme un cochon*, parce qu'il est partisan déclaré de la réconciliation internationale. Au cours d'une réunion publique où M. von Gerlach, président du *Bund* prenait la parole, des soldats envahissent le local, tirent des coups de revolver ; M. von Gerlach, malade, est malmené ; un jeune homme de 24 ans est tué ; l'assassin est arrêté, mais bénéficie, 24 heures après son arrestation, d'une ordonnance de non-lieu.

⁂

Il y a pire encore. Il y a l'assassinat politique, organisé par les associations patriotiques, élevé à la dignité d'une action glorieuse et dont la plus récente victime fut, il y a quelques semaines, l'ancien ministre Erzberger, leader du centre, à qui l'on reprochait surtout d'avoir signé l'armistice.

On dira peut-être que dans la surexcitation générale qu'a produite la débâcle de l'Empire, des actes illégaux et arbitraires sont inévitables, que l'atmosphère de révolutions et de contre-révolutions est nécessairement troublée. Ceci expliquerait les victimes des combats de rue, les victimes des échauffourées, genre Kapp, des condamnations capitales prononcées avec un semblant de formes légales par les Cours martiales, les exécutions même sommaires de malheureux accusés d'avoir tiré sur les troupes, l'assassinat des otages, mais n'expliquerait pas les meurtres froidement préparés et exécutés par des gens connus qui jouissent d'une impunité pour le moins étrange !

Presque tous les chefs de gauche ont été assassinés ou ont failli l'être ; on ne connaît pas d'attentats contre les chefs ou les agitateurs de droite qui tiennent le haut du pavé et bravent l'opinion démocratique ! Tous les crimes commis par les gens de gauche qu'on appelle en Allemagne les *radicaux de gauche*, ont été sévèrement punis ; des crimes commis par les *radicaux de droite*, aucun n'a été poursuivi.

Les chiffres sont d'ailleurs suffisamment éloquents par eux-mêmes et se passent de tous commentaires.

D'abord le « pronunciamento » Kapp. Des 775 officiers qui ont participé au coup d'Etat, donc en rébellion ouverte contre le Gouvernement national, pas un n'a été inquiété ; plusieurs ont conservé leurs situations de fonctionnaires, tous se promènent librement, sauf Kapp et Lutwitz, dont on a facilité le passage à l'étranger.

Par contre, les 202 membres de la République des Conseils bavaroise ont été condamnés à une peine globale de 538 années de prison ; plusieurs ont été abattus ou fusillés comme des chiens. Plus de 500 partisans des Conseils ont été arbitrairement exécutés ! Représailles, dira-t-on ? Il ne faudrait cependant pas oublier que la République des Conseils n'a fait que 12 victimes, (pas une de plus). D'ailleurs, du 21 février 1919 au 30 mars 1921, il y a eu 16 meurtres politiques (y compris les 12 ci-dessus) commis par les partis de gauche. Résultats : 8 condamnations capitales, 239 années de prison. Par contre, du 25 janvier 1919 (date de l'assassinat de Liebknecht) au 10 juin 1921 (date de l'assassinat de Gareis), 318 meurtres politiques ont été commis, dont les victimes sont toutes des gens de gauche et dont les auteurs responsables sont à peu près tous connus. Résultats : à eux ou à leurs comparses, 31 années et 3 mois de prison. Et la série continue : hier, Erzberger, demain peut-être von Gerlach, Rathenau, Wirth ! Qu'importe ! les démocrates allemands poursuivent la tâche entreprise.

Le Dr Gumbel dédie son petit livre : « A ceux qui sont morts pour la liberté ». A ceux-là, à ceux qui vivent encore pour elle, à ceux que les menaces ne sauraient détourner de la voie qu'ils se sont volontairement tracée, à ceux qui se savent condamnés et qui travaillent sans fléchir à l'œuvre régénératrice, la démocratisation de l'âme allemande, tous les amis de la liberté et de la paix se doivent d'envoyer une parole de réconfort, un signe de solidarité.

PAUL DE STŒCKLIN.

LINE

Sous ce titre bref, vous rappelez-vous avoir lu — avant la guerre — de petits articles d'une fraîcheur délicieuse? C'était des histoires d'enfant, de poupée et de ballon rouge. On y suivait depuis l'âge de quatre ans « une drôle de petite fille », adorable petit diable, dont les mots font rire, dont les aventures à la maison, au jardin des Tuileries, en promenade, à l'école ont je ne sais quel charme.

Mme Séverine a eu l'heureuse idée de réunir ces pages volantes. C'est devenu un beau volume des éditions Crès. Et, du coup, s'est fait un autre changement : avec l'unité, l'ouvrage a pris un sens qu'on n'avait pas soupçonné d'abord.

Ces infiniment petits, notés au hasard des rencontres, les riens de la première enfance et même de la seconde, tous ces détails cueillis au vol et qui ne pouvaient, semble-t-il, qu'amuser un instant le lecteur, voilà qu'une fois rassemblés, mis à leur place et à leur date dans l'évolution de l'enfant, ils se trouvent former la trame d'un caractère qui se dessine, se révèle, s'accentue. On s'aperçoit que *Line*, c'était déjà Séverine. Et peu à peu, le rapprochement entre cette enfance et cette vie donne au livre la portée d'une étude singulièrement attachante.

***

L'extrême simplicité du cadre garantit la sincérité du tableau. Vous êtes bien libre d'y voir ce que vous voudrez. De commentaires, de conclusions, point. Pas un mot qui ressemble à une thèse. On vous raconte de minuscules anecdotes enfantines ; à vous de voir s'il y a quelque chose à en tirer.

Vous pouvez dire : « Tout cela ne prouve rien. Tous les enfants ont de ces mouvements désordonnés, de ces appétits de liberté, de ces fantaisies bizarres, de ces outrances qui passeront avec l'âge. » Ou bien vous pouvez, connaissant Séverine, la reconnaître là. Il vous sera permis de démêler à travers des formes puériles, dans le clair-obscur de ses souvenirs de toute petite fille, les traits qui vous la font aimer, aussi bien que ceux qui vous inquiètent, et ce sont les mêmes souvent.

Pas moyen d'hésiter : dans cette gamine terrible éclate tout ce qui fera Séverine. Quelle petite révoltée ! Déjà ! Révoltée contre quoi? Contre tout. Elle aime un peu la révolte pour elle-même. Dans la famille, dans ses jeux avec les petits camarades, à la pension, au catéchisme, elle ne peut supporter le convenu, le traditionnel, le banal : elle a d'instinct l'horreur de l'esprit bourgeois. S'il n'y avait que cela, on rirait. Mais il y a bien autre chose. Au fond de toutes ces explosions de colère, quelle belle flamme apparaît ! Cette enfant a la religion de la justice. Elle ne connaît pas encore le mot qu'elle adore la chose, et elle affronte tout pour la faire triompher, à sa manière, dans le monde des gosses. On devine, on pressent ce qu'elle sera plus tard, et pour qui, et pour quoi elle prendra parti toujours et partout.

Mais elle n'en restera pas à cette soif de justice et à cette soif de liberté qui font d'elle, par avance, une révolutionnaire dangereuse (ne s'évade-t-elle pas de sa pension espérant s'en aller être bergère au fond des campagnes?). Un jour, elle découvre mieux que la justice. Il faut lire cette page. Elle avait amassé dans sa tire-lire un trésor, vingt francs. Elle va enfin réaliser son rêve : acheter les œuvres complètes de Gustave Aymard. Elle part avec son père. En écoutant le *Stabat* à la Madeleine, dans la foule compacte, elle sent une main qui se retire de sa poche, emportant sa bourse. Elle va crier : au voleur ! Et puis, elle regarde l'homme qui la regarde haletant, hagard, comme un animal attendant le coup de grâce. Et, tout à coup, « il la voit qui sourit, les yeux baignés de lumière, les joues trempées de larmes. Line pleure son mécompte, sa joie anéantie, et sourit, parmi les chants liturgiques, à quelque chose d'invisible, d'inexprimable, de plus haut, de plus beau, qui lui dilate le cœur. »

N'est-elle pas déjà là tout entière, notre Séverine, celle en qui il y a du Tolstoï et du François d'Assise, celle qui n'a aimé la justice qu'à travers la folie de la pitié, la folie de l'amour, la folie du sacrifice? Et comment, ensuite, ne pas être touché quand on lit, à la dernière page du volume dans son journal de fillette de douze ans, cette prière à la bonne grand'mère qui vient de mourir et qui a été la seule à la comprendre : « Je suis toute seule, grand'mère. Tâche de devenir mon ange gardien, mon guide, ma conscience. Mère-grand, ma bien-aimée, veille sur ta petite-fille — trop désarmée, trop exaltée, trop téméraire — qui trébuche au seuil de la vie ! »

(*Ere Nouvelle.*) FERDINAND BUISSON.

Vient de paraître :

LE

CONGRÈS NATIONAL

de 1921

(*Voir page 426*).

LE CONGRÈS PAN-AFRICAIN

Par M. Félicien CHALLAYE, Agrégé de l'Université

Le Congrès pan-africain, ou pan-noir, de Paris — auquel le signataire de ces lignes a assisté comme délégué du *Bureau International pour la Défense des Indigènes* — a été une manifestation intéressante à plus d'un titre. Il a révélé aux uns, fait mieux apprécier aux autres, l'existence d'une élite noire ou mulâtre, dont l'influence se fera de plus en plus sentir sur le progrès de l'Humanité. Il a manifesté l'opposition curieuse de thèses contraires sur l'évolution de la race noire et sur ses rapports futurs avec la race blanche. Il a contribué ainsi à mieux poser un problème que les défenseurs des Droits de l'homme ne sauraient négliger

Une Elite noire

C'est pour la seconde fois que se réunissaient, en un Congrès mondial, des délégués représentant tous les noirs dispersés à la surface de notre planète. Le titre de « pan-africain » donné à ce Congrès a pu être légitimement traduit par le mot « pan-noir », car il s'appliquait non seulement aux indigènes de l'Afrique, mais à tous les hommes d'origine africaine, à tous les noirs, et ceux d'Amérique y jouaient un rôle prépondérant.

Le Congrès s'est réuni d'abord les 28 et 29 août à Londres, puis les 31 août, 1er et 2 septembre à Bruxelles, enfin, pour la session finale, les 4 et 5 septembre à Paris. Voici un menu fait, d'ordre économique, qui suffirait à révéler l'importance du mouvement : ce sont les organisations noires d'Amérique qui ont payé tous les frais de ces réunions, location des salles, impression des circulaires, correspondances, dépensant à cet effet 2.500 dollars (le dollar vaut actuellement plus de 14 francs). Les délégués venus d'Amérique ont eu à verser, pour le voyage et le séjour dans les trois capitales européennes, chacun 500 dollars. Ceux qui, ensuite, se sont rendus à Genève, afin d'entrer en rapport avec la Société des Nations et le *Bureau International pour la Défense des Indigènes*, et qui ont fait aussi un certain nombre d'excursions, par exemple aux champs de bataille, ont eu à payer chacun 750 dollars.

A Paris, les noirs se sont réunis rue Blanche... La grande salle des Ingénieurs civils était pleine d'un auditoire abondant et pittoresque. Délégués ou invités, en grande majorité noirs ou métis, de toutes les nuances entre l'ébène et l'ivoire. Quelques blancs sympathiques à la cause. Un Hindou représentant l'Asie brune. Un Chinois représentant l'Asie jaune.

Auditoire extrêmement attentif, et pourtant calme, malgré l'opposition parfois violente des thèses. C'est à juste titre que l'a félicité le député Gratien Candace, habitué à d'autres mœurs par la fréquentation du Parlement.

Plusieurs des délégués noirs américains sont des hommes, ou des femmes, exerçant chez eux une large influence. A un moment donné, le principal orateur de leur groupe, M. Burghardt du Bois, les appelle tour à tour par leur nom, les invite à se lever. Chacun d'eux, chacune d'elles représente plusieurs dizaines ou plusieurs centaines de milliers de noirs; certains dirigent des publications ou écrivent dans des publications ayant un aussi grand nombre de lecteurs. D'autres auditeurs ou auditrices attestent à leur manière le développement de leur race. Telle une jeune femme élégante et charmante qui fut la première aviatrice noire aux Etats-Unis : « Si l'on conteste aux noirs la possibilité de voler dans les airs, je démontre qu'on est dans l'erreur », dit-elle.

Au bureau préside M. Blaise Diagne, député du Sénégal. A ses côtés, M. Gratien Candace, député de la Guadeloupe; M. Dantès Bellegarde, ministre plénipotentiaire d'Haïti; M. Burghardt du Bois, de New-York, secrétaire général du Comité pan-africain; le docteur José de Magalhaens, de Lisbonne, président de la *Liga Africana*, enfin, un blanc, le délégué du *Bureau International pour la Défense des Indigènes*. Les journalistes, à plusieurs reprises, prennent, au magnésium, des photographies de ce bureau bigarré et des orateurs.

***

Plusieurs de ces noirs ou demi-noirs, font des discours intéressants, parfois excellents. Les députés noirs ne se montrent pas inférieurs à la moyenne de leurs collègues blancs. M. Dantès Bellegarde parle de son Haïti en un français très pur, avec une véritable distinction; il rappelle comment les Haïtiens se sont jadis battus pour la liberté contre la France, au nom d'un idéal français et au son de la *Marseillaise ;* il déclare que ses compatriotes n'ont point gardé de cette lutte un mauvais souvenir; qu'ils ont voulu faire et qu'ils ont fait de leur pays une petite France noire; qu'Haïti est le seul pays hors de France, où le français soit la langue officielle et nationale. Un autre Haïtien, M. Vilius Gervais, se montre éloquent dans sa protestation contre l'occupation injustifiée de sa patrie par les troupes américaines. M. José de Magalhaens parle avec la méthode et la clarté d'un professeur habitué à l'enseignement. Surtout M. Burghardt du Bois, dont j'analyserai les idées, est un orateur de premier ordre, net, précis, s'imposant

à l'attention, sachant et faisant bien comprendre ce qu'il veut et ce qu'il ne veut pas; à tout point de vue, un chef.

Les discours prononcés tantôt en français, tantôt en anglais, sont traduits ou résumés dans l'autre langue par M. Rayford Logan, qui fut officier dans l'armée noire américaine sur notre front.

⁂

De tels hommes suffiraient à démontrer l'injustice du préjugé qui condamne toute une race, tous les hommes de toute une race à cause de la couleur de leur peau. Même si la race noire n'est pas aussi développée que les autres, même si elle n'a pas apporté au progrès de l'Humanité une contribution intellectuelle comparable à celle des races blanche et jaune, ce n'est pas une raison pour contester la possibilité de son développement. Ce n'est pas une raison, surtout, pour que les blancs traitent comme des brutes des indigènes à peau noire. Le prétexte de leur infériorité de race est trop souvent invoqué pour justifier toutes sortes d'iniquités et de cruautés. Les crimes des blancs à l'égard des noirs déshonorent la colonisation européenne. On peut se demander s'ils ne seront point châtiés, quelque jour...

Parlant au Congrès pan-africain, un orateur hindou, M. Judhava, m'a ému en rappelant la profonde doctrine brahmanique et bouddhique du *Karma*: en vertu d'une justice profonde, toute faute a des conséquences futures, toute faute entraîne tôt ou tard quelque châtiment. Y aura-t-il un *Karma* pour les peuples?...

Le Progrès de la Race noire

Si l'on accepte, si l'on réclame le développement de la race noire, comment souhaiter qu'il s'opère? C'est sur ce point que s'opposent des thèses diverses.

Certains souhaitent le progrès de la race noire par un rapprochement, de plus en plus étroit, avec la race blanche. C'est la thèse des députés coloniaux, MM. Diagne et Candace, et d'autres noirs européanisés.

La race noire est encore à l'arrière-garde de la civilisation. Mais on doit lui accorder le moyen de se développer, car « l'Humanité ne sera bonne, dit M. Diagne, que lorsqu'il n'y aura plus de paria ». Le progrès des races s'est toujours fait par des échanges avec d'autres races. La race noire ne doit pas viser à s'isoler, mais, au contraire, elle doit chercher à s'élever au contact des blancs. Les indigènes du Sénégal et des Antilles, en rapport constant avec les blancs, sont plus développés, proclame M. Candace, que les habitants de Libéria, où trente mille noirs, venus d'Amérique, dirigent quelques centaines de milliers de noirs africains.

Les partisans de cette thèse exaltent tout spécialement la France. C'est elle qui, à la Révolution, a proclamé l'égalité de tous les hommes, quelle que soit la couleur de leur peau. En France, il n'y a pas de préjugé de race. La preuve, c'est qu'un noir y peut parvenir à la Chambre des députés, atteindre aux plus hautes situations. La France, enfin, a voté comme l'un des principes fondamentaux de la Société des Nations, l'amendement japonais sur l'égalité de toutes les races, amendement repoussé par la Grande-Bretagne et l'Amérique. « S'il fallait choisir entre ma qualité de noir et celle de Français, déclare M. Candace, je choisirais celle de Français. »

Les adversaires de cette thèse font remarquer qu'elle néglige trop les fautes et les crimes de la colonisation blanche en général, de la colonisation française en particulier. Il est bien vrai qu'une élite noire est, en France, traitée en égale, mais la masse des indigènes, dans les colonies de la France, aussi bien que dans celles des autres puissances, est trop souvent victime d'un régime de tyrannie et de spoliation. J'ai, personnellement, rappelé au Congrès pan-africain la situation faite aux indigènes du Congo français à partir du moment où on leur a imposé le régime des grandes compagnies concessionnaires. Le ministre leur a, d'un trait de plume, enlevé leurs propriétés collectives, qualifiées de terres vacantes, et les a attribuées à des blancs dont certains ignoraient tout du Congo, politiciens et journalistes influents, chefs de cabinet, etc. Les indigènes ont été brusquement privés de leur caoutchouc et de leur ivoire; les compagnies ont essayé de les contraindre à un travail mal rémunéré par des violences allant, parfois, jusqu'aux crimes les plus odieux.

Or, les indigènes sont constamment menacés de voir s'établir à leur détriment un tel régime. Seule, une vigoureuse résistance des amis des indigènes et de la *Ligue des Droits de l'homme* a empêché qu'il soit appliqué, en 1913-1914, aux forêts de la Côte d'Ivoire. Au Congrès pan-africain, un Malgache m'a confié les craintes inspirées à ses compatriotes par les articles de journaux annonçant qu'il est question d'accorder aux blancs de vastes concessions dans leur île.

Peut-on accepter une « collaboration » des races comprise comme elle l'est dans la plupart des colonies?

⁂

A la thèse favorable au rapprochement des races s'oppose une autre thèse extrême, visant à leur séparation. Il a été fort souvent question d'elle au Congrès, bien qu'elle n'y ait été représentée ni par son leader ni par aucun partisan déclaré. Mais quelques orateurs lui ont témoigné, à défaut d'une adhésion entière, une sympathie discrète.

Quelques organes à grand tirage, l'*Illustration* (26 mars 1921), le *Matin* (31 août 1921) ont fait connaître la personne et les idées essentielles de M. Marcus Garvey, présenté à tort comme le principal inspirateur du mouvement pan-africain. Né à la Jamaïque, ayant voyagé en France, en Allemagne, en Orient, en Amérique, Marcus Garvey a fondé aux Etats-Unis un organe, *The Negro World*. Il y soutient, paraît-il, l'idée de la supériorité de la race noire. C'est à elle que, jadis, les Egyptiens, les Phéniciens, les Grecs auraient em-

prunté les principes de leur civilisation. Jésus-Christ était un nègre. Marcus Garvey souhaite que les noirs se séparent de ces blancs qui les méprisent et les brutalisent si injustement. Tous les noirs devraient se réunir en Afrique, commencer à fonder, en Ethiopie, un empire républicain qui s'étendrait ensuite sur tout le continent M. Marcus Garvey est qualifié de « président provisoire » de cette immense république nègre.

Le *Matin* cite des fragments de récents discours de M. Marcus Garvey, dont il ferait volontiers un bolcheviste noir :

« — Le temps est venu pour les quarante millions de noirs de réclamer l'Afrique, non pas de demander à l'Angleterre, à la France, à la Belgique, à l'Italie : « Pourquoi êtes-vous ici ? », mais de leur donner l'ordre d'en sortir !... »

Et aussi :

« La plus sanglante de toutes les guerres est encore à venir. Lorsque l'Europe essaiera ses forces contre l'Asie, ce sera l'occasion pour les nègres de tirer l'épée pour la rédemption de l'Afrique. »

Voici le passage d'un discours prononcé à New-York:

« Qui a gagné la guerre ? C'est le sang des nègres sur le champ de bataille des blancs. Oui, mes amis, si les noirs n'avaient pas été là, le kaiser serait aujourd'hui dans le palais de Buckingham. Or vous savez quelle fut la reconnaissance des blancs. Ils ne nous donnèrent même pas un siège à la Conférence de la Paix.

« Nous rions de ces blancs infatués d'eux-mêmes et nous leur déclarons que, puisque nous étions assez bons pour nous faire tuer sur les champs de bataille européens, pour aider nos éducateurs à gagner la guerre, ils auraient pu au moins nous accorder cette liberté au nom de laquelle ils s'entre-tuaient. Mais nous avons appris à tuer aussi et je vous le demande, mes amis, que sera-ce donc quand nous nous battrons pour notre propre cause ? »

⁂

Sans adhérer à toutes les idées de Marcus Garvey, un délégué, né, comme lui, à la Jamaïque, les a expliquées par l'odieuse tyrannie méprisante dont les noirs sont victimes en cette île. Il a exposé en termes émouvants la situation de ses compatriotes : « Moi qui vous parle, j'avoue avoir eu, à certains moments, des pensées de meurtre... » Un autre orateur, M. Alcandre, a insisté pour que M. Marcus Garvey soit invité à exposer ses idées au prochain Congrès pan-africain. Il veut entendre « ce noir aux idées rouges » comme il le nomme spirituellement. Mais le président réussit à éviter tout vote sur la question.

Tous les membres influents du Congrès se sont prononcés contre les thèses de M. Marcus Garvey. « Je ne veux pas retourner en Afrique », déclare en souriant M. Belgarde. Nos députés coloniaux ne le veulent pas non plus... M. Burghardt du Bois a contesté que M. Marcus Garvey méritât d'être considéré comme un leader du mouvement noir aux Etats-Unis: il n'a pas dix mille adhérents. L'Europe n'est renseignée par les agences américaines que sur les aspects burlesques ou repoussants du mouvement noir. Si les idées de M. Marcus Garvey sont conformes à celles que lui prêtent les journaux français, M. Burghardt du Bois les repousse.

Entre les deux thèses extrêmes, M. Burghardt du Bois, qui est le véritable leader, l'âme du mouvement pan-noir, expose avec force une thèse intermédiaire, plus complexe, plus nuancée.

M. B. du Bois pense qu'après les horreurs de la guerre, il faut essayer d'éviter tout recours à la violence, maintenir, s'il est possible, la paix entre les races. Mais il faut une paix, une collaboration, un contact basés sur le respect mutuel. M. B. du Bois souhaite l'union de tous les noirs et de tous ceux qui croient en la race noire. Pour définir la situation de la race noire dans le monde, il faut penser à la masse plutôt qu'à l'élite riche et cultivée. « Certains leaders noirs ont plus d'intérêts communs avec les capitalistes blancs qu'avec les prolétaires noirs », déclare, en propres termes, l'orateur du groupe américain.

M. B. du Bois définit son programme, antérieur de dix ans aux manifestations de M. Marcus Garvey, attaqué, d'ailleurs, par M. Marcus Garvey. Il faut proclamer l'égalité des races, réclamer des droits égaux pour toutes les races, exiger les droits politiques indispensables à l'amélioration de la masse. Dans toutes les colonies, les administrations locales devraient être organisées avec la collaboration des indigènes, dirigées au début et surveillées par les blancs, si c'est nécessaire, mais dans l'intérêt des indigènes eux-mêmes. La question de la terre est particulièrement importante; dans bien des cas, la terre est enlevée aux noirs; parfois il leur est même impossible de la racheter. Il faut restituer aux noirs la terre, la possibilité de posséder le sol. Il faut organiser le travail des noirs, à cet effet se rapprocher des travailleurs blancs; car tous les travailleurs, blancs et noirs, ont des intérêts communs.

C'est aux blancs à décider s'ils acceptent ou non ce programme. Si la France, si la Grande-Bretagne veulent conserver leurs colonies, qu'elles accordent aux noirs les mêmes droits qu'aux blancs!

Nous ne désirons pas, dit M. B. du Bois, accentuer les différences de race, nous estimons que, dans l'Humanité, les ressemblances l'emportent sur les différences. Nous ne voulons pas de haine; nous ne souhaitons pas la séparation des blancs et des noirs : ce serait un recul pour la civilisation. Mais il faudrait recourir à ce moyen extrême, si les blancs continuaient à méconnaître les droits des noirs.

⁂

Tel est le programme d'action qu'a développé M. B. du Bois. Il me paraît tenir compte de toutes les réalités et de toutes les possibilités, présenter ce mélange de réalisme et d'idéalisme qui caractérise les grandes pensées politiques.

J'ai fait remarquer au Congrès pan-africain que ce programme correspond au but des *Ligues* nationales et du *Bureau International pour la Défense des Indigènes*, et j'y ai soutenu la thèse qu'une coopération serait souhaitable entre ces sociétés et les associations visant au progrès de la race noire. La *Ligue Française pour la Défense*

des Indigènes s'est constituée d'abord pour sauver les plus misérables des noirs, ceux du Congo; puis elle a étendu son action à tous les indigènes, du moins jusqu'à la guerre, qui l'a, momentanément, réduite à l'impuissance. *Le Bureau International pour la Défense des Indigènes* a été fondé en 1913 pour unir les efforts des Ligues nationales de Grande-Bretagne, France, Allemagne et Suisse. Il a été reconstitué, en mars 1920. Son rôle est de provoquer la constitution de *Ligues* nationales dans les différents pays, de faire des enquêtes sur les problèmes indigènes, de projeter plus de lumière sur les fautes et les crimes commis dans l'ombre par les oppresseurs. Le *Bureau International* unit, pour la défense des indigènes, l'esprit scientifique et l'esprit combatif. Les noirs devraient avoir plus de confiance en ces groupements de libres bonnes volontés qu'en des associations plus ou moins officielles, subordonnées aux volontés de gouvernants qui sont eux-mêmes fréquemment soumis à l'influence de capitalistes hostiles aux indigènes.

J'ai conclu qu'il ne s'agit pas d'infliger aux blancs je ne sais quel péril noir; il s'agit de délivrer les noirs des souffrances qu'entraîne pour eux le péril blanc. Les noirs et les blancs désintéressés qui leur sont favorables doivent se rapprocher pour accomplir ensemble cette œuvre de justice et d'humaine fraternité.

Les Conclusions du Congrès

Les conclusions auxquelles ont abouti les délibérations du Congrès pan-africain n'ont pas gardé la netteté, la fermeté du programme exposé par M. Burghardt du Bois.

La Commission chargée d'élaborer ces conclusions discuta de longues heures. Il fallut tenir compte des tendances différentes animant les divers groupes. Le président, M. Diagne, soutint la nécessité de concessions mutuelles : il faut toujours, disait-il à quelques délégués, au terme d'un Congrès, aboutir à ce qu'on nommait jadis, dans les Congrès socialistes, un nègre-blanc...

La déclaration finale, que l'on a appelée un peu pompeusement *la Charte de la race noire*, commence par une phrase un peu embarrassée :

> L'égalité absolue des races au triple point de vue physique, politique et social est la pierre d'achoppement de la paix mondiale et du progrès humain.

Mais la pensée s'éclaircit ensuite :

> Personne ne nie qu'il y ait de grandes différences de dons, de qualités et de connaissances entre les individus des diverses races. Mais la science, la religion et la politique utilitaire sont unanimes pour nier l'existence de races naturellement et forcément inférieures.
>
> Que, dans le cours des âges, une collectivité d'hommes se laisse devancer industriellement et intellectuellement par une autre collectivité, que cette dernière réussisse à conquérir une place éminente par ses penseurs, par ses hommes d'action, par les buts qu'elle poursuit, tout cela prouve moins la coexistence de demi-dieux et de singes de forme virile que la richesse fondamentale et la variété de la nature humaine. La doctrine de l'égalité des races n'est pas incompatible avec la liberté individuelle : elle la complète. Et de tous les préjugés qui sévirent dans le passé, parmi les races humaines, il n'en est pas de plus stupide que celui qui se base, pour apprécier la valeur des hommes, sur la nature des cheveux ou le teint de la peau.
>
> C'est le devoir du monde civilisé que d'aider de toutes les manières les races attardées et opprimées à accéder à la plénitude de la vie.

La déclaration constate que l'existence des gouvernements autonomes d'Haïti et de Libéria établit la possibilité de laisser les noirs se gouverner eux-mêmes. Elle rapproche, non sans habileté, le mouvement pan-africain des mouvements égyptien et hindou :

> Des railleries sur les hommes de teint foncé ne suffiront pas à étouffer éternellement les libres aspirations des peuples de l'Egypte et de l'Inde par exemple.

Elle signale l'injustice dont sont partout victimes les noirs, soumis à une domination généralement imposée par la force.

La déclaration exclut l'hypothèse « absurde » d'une séparation entre blancs et noirs :

> Parmi les hommes, les ressemblances l'emportent sur les différences; nous avons besoin les uns des autres, dans le labeur manuel comme dans les spéculations intellectuelles, comme dans l'ébauche des rêves d'avenir. Tout cela n'est cependant possible que si, traité sur un pied d'égalité, chacun bénéficie des mêmes garanties de justice et de mutuel respect.

Il faut que l'idéal démocratique se réalise par l'extension aux noirs de tous les droits politiques :

> Le gouvernement des peuples par eux-mêmes peut être établi demain sans difficulté, avec la collaboration et le contrôle des nations plus avancées, en Asie, en Afrique, en Amérique, en Océanie.

La déclaration passe ensuite en revue la situation des noirs dans les différents pays ou colonies. Elle loue la France de s'être, « seule de toutes les grandes puissances coloniales, efforcée de mettre ses citoyens noirs sur un pied d'égalité absolue au point de vue légal et social avec ses citoyens blancs »; ce qui est vrai seulement des colonies où les noirs sont, en effet, citoyens, mais ce qui paraît une cruelle ironie à l'égard des nègres du Congo, de la Côte-d'Ivoire et même de Madagascar.

***

La déclaration aboutit à ce programme précis de réformes :

> La race noire demande par l'organe de ses élus :
>
> I. — La reconnaissance des hommes civilisés comme hommes civilisés, quelle que soit leur race ou leur couleur.
>
> II. — La création d'institutions locales dans les pays habités par des collectivités arriérées et adaptées progressivement au développement des milieux indigènes.
>
> III. — L'organisation d'un enseignement obligatoire partout conjugué avec le respect et la conservation de l'art indigène.
>
> IV. — La liberté de conserver sa religion et ses coutumes sociales.

V. — Le développement intensifié chez les collectivités arriérées des œuvres d'assistance et de prévoyance sociales.

VI. — La restitution progressive aux noirs évolués de la terre et de ses fruits naturels.

VII. — L'institution, par les puissances coloniales, sous l'égide de la Société des Nations, d'un institut international chargé de l'étude de tous les problèmes posés par l'évolution et la protection de la race noire.

VIII. — L'institution d'une section au *Bureau International du Travail*, chargée plus spécialement de la protection et de la défense des travailleurs indigènes.

Le Congrès pan-africain émet aussi le vœu :

« Qu'il soit créé à la Société des Nations une organisation permanente chargée de travailler à la libération du peuple noir ;

« Que cette organisation soit établie au siège même de la Société des Nations et qu'elle fasse partie intégrante des institutions de cette Société. »

***

Programme, sur certains points, trop vague. Faudrait-il, par exemple, attendre que les indigènes du Congo fussent « évolués » pour leur restituer « progressivement » leurs propriétés collectives, détenues aujourd'hui par les compagnies concessionnaires? Ne conviendrait-il pas d'opérer, aussitôt qu'elle serait possible, cette légitime et nécessaire restitution?

La timidité de certains congressistes, des noirs français, peu désireux de rompre avec les milieux gouvernementaux et capitalistes de leur pays, est responsable de ces atténuations au vigoureux programme de M. B. du Bois.

Elle leur a interdit, en outre, d'accepter une déclaration conforme aux idées des dirigeants noirs américains et lue à la suite de la déclaration précédemment résumée. Cette déclaration signale que « les corps, les âmes, les esprits des indigènes des îles Fidji ou du Congo n'ont plus qu'une jauge, une cote : celle de la Bourse ». Elle soutient que « le XXe siècle se doit de considérer les hommes autrement que comme des machines et des bêtes à travail ». Elle reconnaît que « le malaise économique universel a pour cause une mauvaise distribution des richesses » et notamment « la répartition, outrageusement inique, des ressources du monde entre les peuples dominants et les peuples dominés ». Elle accuse le prolétariat blanc de s'être, sur ce point, rendu complice des capitalistes blancs :

Sciemment ou inconsciemment, soit négligence ou préméditation, la puissance que les travailleurs blancs tiennent de leur bulletin de vote dans les démocraties modernes a été circonvenue pour favoriser les projets d'asservissement des travailleurs noirs, bruns ou jaunes. Et, par un singulier retour des choses, le prolétariat blanc a été, à son tour, lié, baillonné, rendu impuissant...

Le prochain Congrès pan-africain qui se tiendra en 1923, dans un lieu choisi par le Bureau permanent, discutera cette motion. Il devra, à mon sentiment, rendre plus précises et plus vigoureuses les revendications formulées au Congrès de 1921. Il devra aussi, pour les réaliser, utiliser la force des seuls groupes blancs qui n'aient aucun intérêt à l'oppression ni à l'exploitation des indigènes : les classes ouvrières et paysannes. Ce sont elles, lorsqu'elle prendront le pouvoir, qui libéreront les colonies, en même temps que les métropoles, réalisant sur toute la terre le même idéal de justice.

FÉLICIEN CHALLAYE,
Agrégé de l'Université.

La faillite de l'Allemagne

Il faut que l'opinion publique française soit préparée à cette éventualité prochaine : *la banqueroute allemande*...

... Il est impossible au Gouvernement allemand, quel qu'il soit, en sa condition économique et financière actuelle, de faire face à ses obligations intérieures et extérieures. Dans le projet de budget pour 1921-1922, le Gouvernement allemand prévoit une recette de 59 milliards de marks et une dépense de plus de 93 milliards, soit un déficit de plus de 34 milliards de marks. La baisse continue du mark-papier augmentera sensiblement le montant en dépenses. Ces chiffres de dépenses ne comprennent pas un pfennig pour les réparations : Evalué en marks-papier, au cours actuel, il faudrait ajouter 70 à 80 milliards de marks-papier. Pour ma part, je ne vois pas comment l'Allemagne pourra se procurer les 100 à 115 milliards de marks nécessaires pour faire face à ses obligations.

Le professeur Keynes, qui a étudié depuis cette question, arrive à cette conclusion que l'Allemagne pourra sans doute payer l'échéance du 15 novembre 1921, celle du 15 janvier 1922, peut-être même celle du 15 février 1922 ; mais l'échéance du 15 avril 1922 sera très dure. Quant aux échéances du 15 mai, du 15 juillet et du 15 août 1922, il n'y a pas de probabilités qu'elles puissent être couvertes.

La banqueroute se produira donc, d'après Keynes, entre février et août 1922. Les gouvernants des Etats alliés ont ainsi un répit de 6 à 12 mois pour prendre leurs décisions.

Laisseront-ils se produire la catastrophe? Chercheront-ils à l'éviter?

Voilà le gros problème économique et financier qui va dominer toute la politique des Etats dans les mois qui vont suivre.

Sera-ce la course au clocher, comme celle à laquelle nous venons d'assister en août 1921? Chaque Etat va-t-il essayer égoïstement de prendre le plus possible sur les versements effectués par l'Allemagne?

Cherchera-t-on une combinaison permettant d'assurer, *dans l'intérêt du monde et des alliés*, le relèvement économique de l'Allemagne?...

Il ne s'agit pas d'une question de sentimentalité. Après les crimes qu'il a laissé et qu'il laisse encore commettre, le peuple allemand ne mérite guère de sympathie et de pitié. Mais c'est notre intérêt bien entendu que la nation allemande revienne à la santé économique. *Voilà la vérité essentielle à laquelle on ne croit pas.*

Or, l'Allemagne ne reprendra sa prospérité économique qu'avec notre collaboration. Il ne faut pas seulement la lui promettre en paroles. Il faut la lui donner réellement. Les gouvernants des puissances alliées le veulent-ils sincèrement? Y a-t-il, dans le Parlement français, une majorité pour appuyer *vigoureusement* cette politique?

(*Ere Nouvelle.*) Gaston JÈZE.

La Conférence de Washington

Le programme de la Conférence semble limité. A en croire certains commentaires, on n'y envisagerait que les moyens de maintenir la paix dans les régions du Pacifique, et de réduire à de raisonnables proportions les armements navals.

Mais il est impossible que ce cadre ne soit pas débordé. Les puissances qui se trouvent en opposition sur le rivage du Pacifique sont en difficulté sur d'autres points du globe, et ce qui les met en délicatesse, c'est moins telle ou telle affaire locale qu'un certain état d'esprit, une certaine conception de leurs intérêts et de leur avenir. C'est donc sur tout un ensemble de questions liées qu'elles devront s'expliquer à fond.

De plus, si les Etats qui possèdent une marine de guerre étaient seuls à réduire leurs forces, ils se sentiraient vite menacés par les Etats dont les forces continentales pourraient impunément s'accroître. On ne peut donc parler avec sagesse d'un désarmement naval qui ne soit pas accompagné d'un désarmement terrestre. Et c'est, en conséquence, le problème général du désarmement qui, d'une façon inévitable, sera posé à Washington.

***

L'initiative du président américain est de celles qui honorent un pays et un homme. Réussira-t-elle? Bien téméraire qui oserait le certifier.

Nous pensons, nous, qu'elle peut réussir; nous disons qu'elle réussira si quelques conditions sont admises.

I. — Le problème n'est pas simple, et rien que pour se mettre d'accord en théorie il faudra quelque temps et une volonté d'accommodement sans réserve...

Je suppose que l'unanimité se fasse. Les nations participantes se sont entendues; mais n'y a-t-il de nations armées que les nations participantes? Et la Russie? Et l'Allemagne? La Russie a une armée rouge non négligeable; l'Allemagne une armée d'empire dont on connaît l'effectif, une armée annexe dont on ne sait exactement l'importance et elle vient de lancer des navires de guerre. Point de désarmement réel si l'Allemagne et la Russie restent en armes.

On ne peut cependant légiférer pour elles sans elles, et leur imposer après coup une décision prise. Il faut donc les entendre. Il faut donc ou les convier à Washington, ou décider à Washington que, dans une conférence plus large, on les conviera, elles et les autres, pour obtenir l'acquiescement de toutes. Donc, toutes les puissances sans exception devront, tôt ou tard, être appelées.

Et voilà une première condition : *ou le désarmement sera universel, ou il ne sera pas.*

II. — Toutes les nations ont accepté de désarmer; toutes ont juré, toutes ont signé. Cet échange de serments et de paragraphes est-il suffisant?

L'histoire, hélas! nous a enseigné la défiance. L'esprit des peuples, comme celui des individus, est traversé de pensées qui toutes ne sont pas nobles. Et si, en dépit du contrat, l'un d'eux fabrique et cache des munitions et des armes? Et si, sous un prétexte quelconque d'éducation ou de sport, il reconstitue hypocritement une armée? Les autres peuples, ayant eu foi en lui, s'apprêteraient à être dupes?

Non, non, le souci de sa conservation doit inspirer à chacun la volonté d'obtenir des garanties de tous les autres. Il faut donc que chaque peuple se soumette loyalement à la surveillance de tous.

Et voilà une seconde condition : *ou le désarmement sera contrôlé, ou il ne sera pas.*

III. — Ce n'est pas tout. Car, même si toutes les nations avaient accepté de désarmer ou de se soumettre au contrôle, il pourrait advenir que nous fussions surpris. Il se pourrait qu'une nation, au mépris de sa signature et de toute surveillance, résolût de ressusciter, ouvertement ou non, son appareil militaire, et, dans un conflit avec une voisine, d'en appeler à la violence.

Il faut, dans cette conjoncture — où tout espoir de paix est fermé au monde — que le manquement au pacte soit puni; il faut donc avoir au préalable organisé tout un système de pénalités éventuelles; et, soit que l'on rompe tous rapports avec la nation infidèle, soit qu'on saisisse les biens de ses sujets, soit qu'on lui fasse la guerre, il faut que la victoire reste finalement à la loyauté.

Et voilà une troisième condition : *ou le désarmement comportera une sanction contre les Etats qui reprendraient les armes, ou il ne sera pas.*

Ici, quelqu'un de nos lecteurs nous arrêtera peut-être et nous dira : « Mais, ces trois conditions, une fois au moins elles ont été réunies. Une fois au moins, on avait ébauché une institution qui, réunissant toutes les nations du monde, devait procéder au désarmement de chacune d'elles sous le contrôle de toutes, et exercer le cas échéant des sanctions contre les récalcitrants.

« Malheureusement, cette institution, un grand Etat l'a condamnée; ou plutôt il y eut dans ce grand Etat deux hommes qui, sur cette question essentielle, se sont opposés. L'un voulait que son pays entrât dans cette « Société des Nations », acceptant toutes les obligations qu'elle exige; l'autre craignait que son pays ne perdît sa souveraineté en consentant à la discipline commune. L'un s'appelait M. Wilson, l'autre M. Harding. Et c'est M. Harding qui l'a emporté. »

Que M. Harding reprenne sous une autre forme l'idée de son adversaire, il n'y a, dans cet événement, rien qui doive nous surprendre. C'est une preuve nouvelle, après tant d'autres, que la conduite des peuples obéit moins à la logique qu'à la nécessité.

Les hommes clairvoyants des Etats-Unis comprennent à présent que, menacée par l'impérialisme japonais, par l'alliance japono-anglaise, l'Amérique court un danger mortel si elle doit se mesurer avec eux par la force. Ils songent à des solutions pacifiques du conflit. Ils prononcent les mots de paix par le désarmement. Qu'ils le veuillent ou non, ou ils feront œuvre vaine, ou ils appelleront à cette œuvre grandiose toutes les nations; ils leur demanderont non seulement de s'engager à déposer leurs armes, mais d'assurer partout l'exécution du contrat, et partout de poursuivre les rebelles. Il n'y a qu'un moyen de sauver l'humanité, celui-là.

Et ce ne sera pas une des moindres tristesses de notre temps que d'avoir vu l'apôtre de ces idées rédemptrices sortir de Maison Blanche tête baissée, le corps meurtri, dans le silence hostile des foules. Mais il n'importe, car son âme y sera restée, et c'est elle qui aura vaincu.

(*Progrès de Lyon.*)

La faute des Républicains !...

Le *Journal d'Alençon* condamne notre campagne pour la réhabilitation des innocents condamnés par les conseils de guerre. C'est son droit. Mais, ajoute-t-il,

Est-ce à dire qu'il est impossible, qu'ils (les généraux) aient abusé du droit de vie ou de mort qu'ils se sont arrogé?...

Hélas! les Gouvernements passés ont une large responsabilité dans tous les événements malheureux de la guerre. Leurs choix ont si souvent été des choix politiques!...

Vous voyez : s'il y a eu des innocents fusillés, c'est la faute des généraux républicains. Nous nous en doutions...

BULLETIN
DE LA LIGUE DES DROITS DE L'HOMME

QUELQUES COMMUNIQUÉS

L'affaire N'Guyen Van Do

Au mois de septembre 1917, une bagarre éclata au camp de Saint-Médard-en-Jalles (Gironde). Un Français y fut assassiné par un travailleur tonkinois.

Or, malgré les protestations du meurtrier, qui déclarait être le seul coupable, N'Guyen Van Do, l'un des inculpés, fut condamné à 10 ans de travaux publics.

La Ligue des Droits de l'Homme, saisie de cette affaire, a ouvert une enquête. Des témoins, non cités par le conseil de guerre, ont affirmé l'innocence de Do ; ils déclarent qu'au moment du crime, Do se trouvait à près d'un kilomètre du camp.

En vertu de ces faits nouveaux, la Ligue des Droits de l'Homme vient de demander la revision du procès Van Do

(17 septembre 1921.)

Pour les condamnés militaires

On sait que par suite de la pénurie des transports, un certain nombre de militaires condamnés aux travaux forcés pendant la guerre ont accompli en France le principal de leur condamnation. La peine accessoire de la résidence obligatoire aux colonies leur reste donc seule applicable.

En raison de l'extrême sévérité des sentences des conseils de guerre, la Ligue des Droits de l'Homme vient de demander que ces condamnés soient dispensés de la résidence aux colonies.

La Ligue des Droits de l'Homme, écrit M. Ferdinand Buisson, pense trouver, auprès des Pouvoirs publics, « un écho à la pensée qui la guide, de réparer, dans la mesure du possible, l'excessive rigueur du code de justice militaire, l'insuffisance, trop souvent démontrée, des moyens d'information dont cette juridiction disposait pendant la guerre, et l'emploi fréquent d'une décimation qui a faussé ses sentences, permis de frapper les uns et d'épargner les autres. »

(25 septembre 1921.)

A NOS SECTIONS

Le dernier Congrès de la Ligue

On n'a pas oublié le vif intérêt qu'offrit le récent Congrès de la Ligue des Droits de l'Homme, tenu à Paris les 15, 16 et 17 mai dernier.

Le *Rapport moral*, présenté par M. Henri Guernut, secrétaire général, attesta, dès le début, la vitalité toujours croissante de la Ligue.

Les questions à l'étude étaient de toute première importance : crise de la démocratie ; reconstitution des Régions libérées ; réorganisation démocratique de l'école et de l'armée ; politique ouvrière et sociale ; rapports internationaux.

Ces questions, qui sont toujours d'une passionnante actualité, furent traitées par des spécialistes dont les noms disent la compétence et l'autorité : MM. Ferdinand Buisson, Gabriel Séailles, général Sarrail, Emile Kahn, André Gouguenheim, A. Merrheim. Signalons aussi, parmi les nombreux orateurs qui se firent entendre sur les différents rapports : MM. Victor Basch, Aulard, Ruyssen, Hadamard, Renaudel, Lucien Le Foyer, Oscar Bloch et Mme Sévérine. C'est dire tout l'intérêt qui s'attache aux travaux du dernier Congrès de la Ligue des Droits de l'Homme.

A la demande unanime des Congressistes, le compte rendu sténographique des séances vient d'être édité en un fort volume de 420 pages. L'ouvrage est en vente, au prix de 5 francs l'exemplaire, aux bureaux de la Ligue, 10, rue de l'Université, Paris (7e).

Un exemple à imiter

Nous sommes heureux de signaler à nos collègues l'ingénieux moyen employé par la Section de Hirson pour activer la circulation des *Cahiers* parmi les ligueurs et que nous souhaitons vivement voir se généraliser.

Sur la proposition de son président, l'Assemblée générale de la Section décide de former des groupes de 5 membres qui verseront chacun 3 francs pour obtenir un abonnement en commun. Cinq groupes de 5 membres sont recrutés immédiatement, ce qui permet au Bureau de demander au Comité Central un sixième abonnement gratuit.

Facilitez notre tâche !

Nous serions reconnaissants à nos collègues de bien vouloir désormais *consacrer une note séparée à chacune des questions dont ils nous entretiennent.*

La nécessité de faire passer la même lettre dans chacun de nos services entraîne inévitablement des retards, parfois même des omissions que nous serions heureux d'éviter à nos collègues.

Nous rappelons que l'administration de la Ligue, au siège social, comprend trois services : Secrétariat, Trésorerie, Contentieux.

Les attributions de chacun d'eux sont précises.

Au service du Contentieux sont transmises toutes les lettres nous soumettant une affaire (il est important de se servir de feuilles distinctes pour l'exposé de chaque affaire, si l'on en soumet plusieurs).

Au service de la Trésorerie, toutes les lettres se rapportant à des opérations de caisse (versement des cotisations et des souscriptions diverses, demandes de cartes, abonnements aux *Cahiers*, changements d'adresses, etc.).

Au Secrétariat, tout ce qui concerne la vie des Sections et la propagande (notes pour les *Cahiers*, demandes de formation de Sections, d'imprimés pour la propagande, de conférenciers, communications au sujet des *Cahiers*, de l'Annuaire Officiel, des Congrès, etc.).

Pour les « Cahiers »

Les *Cahiers des Droits de l'Homme*, nous ne nous lasserons pas de le répéter, sont la revue de la Ligue. Accroître le nombre des abonnés aux *Cahiers*, c'est accroître la force des idées démocratiques, c'est augmenter la puissance d'action de la Ligue.

Nous nous permettons de signaler à nos amis deux excellents moyens de travailler à la diffusion des *Cahiers*.

A) Pendant toute la durée de notre campagne sur les « Crimes des Conseils de guerre », à nos Sections qui désirent assurer la distribution gratuite ou la vente de notre revue, nous enverrons des colis de *Cahiers* au prix exceptionnel de 12 francs les 20 exemplaires (minimum : 20 ex.), ou de 25 francs les 50 exemplaires (minimum : 50 ex.).

B) Tous nos abonnés, toutes nos Sections connaissent sans doute des amis que les Cahiers ne manqueraient pas d'intéresser. Que les uns et les autres nous

adressent, si longue soit-elle, la liste de ces abonnés possibles (avoir soin de donner les adresses *complètes*). A tous nous enverrons des spécimens de notre revue.

Il faut que, grâce aux efforts de tous, le nombre de nos abonnés ait doublé avant le Congrès de l'an prochain.

Sections ayant soldé au 31 mars 1921

Ain : Châtillon-sur-Chalaronne, Lelex-Mijoux. — **Alger** : Tizi-Ouzou. — **Ariège** : Pamiers. — **Aude** : Montlaur. — **Aveyron** : Capdenac. — **Belfort** (Territoire de) : Delle. — **Cantal** : Vic-sur-Cère. — **Charente-Inférieure** : Château-d'Oléron. — **Côtes-du-Nord** : Paimpol. — **Drôme** : Crest, Mirabel-aux-Baronnies, Nyons, Saint-Paul-Trois-Châteaux. — **Gard** : Aimargues. — **Garonne** (Hte-) : Pech-David. — **Gironde** : Saint-Médard-en-Jalles. — **Loire-Inférieure** : Le Croisic. — **Oise** : Bresles. — **Pas-de-Calais** : Arras, Bapaume. — **Pyrénées** (Basses) : Orthez. — **Rhône** : Les Ardillats. — **Savoie** (Hte) : Evian-les-Bains, Thônes. — **Seine** : Paris (2e). — **Seine-et-Oise** : Eaubonne, Marines — **Seine-Inférieure** : Blangy-sur-Bresle. — **Var** : Ollioules, Puget-Ville, Six-Fours. — **Yonne** : Migennes-Laroche. — **Côte d'Ivoire** : Djibouti. — **Gabon** : Libreville.

Le Comité Central adresse à ces Sections ses félicitations les plus vives et il est heureux de les donner en exemple.

Sections ayant soldé au 30 juin 1921

Ain : Pont-de-Veyle, Tenay. — **Aisne** : Saint-Quentin. — **Alger** : Médéa. — **Allier** : Gannat. — **Alpes** (Htes) : Embrun, Le Queyras. — **Ardèche** : Annonay, Lamastre, Tournon, Vals-la-Bégude. — **Ardennes** : Givet, Renwez, Rocroi. — **Aude** : Cascastel, Peyriac-sur-Mer. — **Aveyron** : Montbazens **Bouches-du-Rhône** : Salon. — **Cantal** : Murat. — **Charente-Inférieure** : Saint-Savinien, Surgères, Saujon. — **Cher** : Vierzon. — **Constantine** : Aïn-Béïda — **Corrèze** : Bort. — **Corse** : Bastia. — **Côtes-du-Nord** : Saint-Brieuc. — **Creuse** : Evaux, Saint-Yrieix les-Bois, Sardent. — **Doubs** : Fesches-le-Châtel. — **Drôme** : Loriol, Montélimar. — **Eure-et-Loir** : Dreux — **Finistère** : Quimperlé. — **Gironde** : Blaye, Valeyrac. — **Hérault** : Paulhan. — **Indre** : Le Blanc. Châteauroux. — **Landes** : Biscarosse, Morcenx. — **Loire** : Roanne, Saint-Galmier. — **Loiret** : Gien, La Ferté-Saint-Aubin. — **Lozère** : Sainte-Croix-Vallée-Française. — **Maine-et-Loire** : Turquant. — **Mayenne** : Chailland, Château-Gontier. — **Nord** : Rieux-Cambrésis. — **Orne** : Fleurs. — **Pas-de-Calais** : Carvin, Saint-Omer. — **Pyrénées** (Basses) : Bedous. — **Pyrénées** (Htes) : Bagnères-de-Bigorre. — **Pyrénées-Orientales** : Saint-Laurent-de-Cerdans. — **Rhône** : Saint-Laurent-de-Chamousset. — **Sarthe** : Bouloire, Sablé. — **Savoie** (Hte) : Annemasse, Bonneville, Saint-Julien-en-Genevois. — **Seine** : Paris (17e), L'Hay-les-Roses, Les Lilas. — **Seine-et-Marne** : Pécy. — **Sèvres** (Deux-) : Pamproux, Saint-Loup-sur-Thouet, Sauzé-Vaussais. — **Tarn** : Graulhet. — **Var** : La Cadière, Cogolin, Nans, Puget-Ville. — **Vaucluse** : Orange, Sablet. — **Vosges** : Fraize. — **Yonne** : Sens. — **Guyane** : Saint-Laurent-du-Maroni. — **Indo Chine** : Haïphong. — **Maroc** : Meknès.

Le Comité Central se fait un devoir de remercier les Sections ci-dessus mentionnées.

Nous prions instamment les Sections qui ne figurent pas sur ces listes, de vouloir bien se mettre en règle avec la Trésorerie générale ou, tout au moins, de nous adresser le montant des cotisations perçues.

Nous rappelons qu'aux termes des Statuts, le compte des Sections doit être soldé au 31 octobre.

Faites-nous, dans le courant de l'année présente, 5 *nouveaux abonnés* : vous aurez droit, pour l'an prochain, à *un abonnement gratuit*.

QUELQUES INTERVENTIONS

AFFAIRES ETRANGERES

Fonctionnaires

Ballanger (Mme). — Mme Ballanger, demeurant à Paris, a été employée au ministère des Affaires étrangères, section de l'Amérique latine, du 1er octobre 1916 au 1er juillet 1919. Licenciée à cette dernière date, elle sollicitait le paiement des indemnités exceptionnelles prévues par l'instruction du ministre des Finances du 24 octobre 1919.

Elle perçoit la somme de 700 francs montant des indemnités qu'elle réclamait.

COLONIES

Guinée

Seynabou Faye. — Mme Seynabou Faye, demeurant à Manou (Guinée), réclamait le bénéfice de l'allocation militaire au titre de son mari mobilisé du mois de janvier 1916 au mois de mars 1919.

Elle obtient satisfaction.

Guyane

Indemnité de cherté de vie. — Les petits fonctionnaires de la Guyane sont seuls — ou presque seuls — parmi les fonctionnaires coloniaux à ne pas toucher des indemnités de vie chère. Nous avons signalé leur situation au ministre des Colonies.

Nous avons été informés qu'en raison de l'état actuel des finances de la colonie, l'administration locale, de laquelle dépendent les intéressés, a dû se borner à leur accorder des indemnités pour charges de famille. Une décision favorable sera prise à leur égard dès que les circonstances le permettront.

GUERRE

Cheminots

Lambert (Kléber). — Le 18 août 1921, nous avons attiré l'attention du ministre de la Guerre sur les conditions défectueuses dans lesquelles paraissent s'effectuer les affectations des employés des chemins de fer aux sections de campagne.

Il nous revient de différents côtés que les affectations à la section technique des chemins de fer de campagne s'opèrent sans que des règles formelles et précises soient appliquées et qu'ainsi des hommes appartenant à des classes plus anciennes que certains autres se voient affectés à la section technique des chemins de fer de campagne, tandis que leurs camarades plus jeunes sont affectés à des emplois moins exposés.

Nous vous aurions une vive gratitude, Monsieur le Ministre, de vouloir bien adresser au chef de service chargé de dresser les listes d'affectation à la section technique des chemins de fer de campagne, des instructions précises fixant des règles dont vos subordonnés auront le devoir de ne pas s'écarter.

Justice militaire

Gauthier (Emile). — Le 12 septembre 1921, nous avons signalé au ministre de la Guerre le cas de M. Gauthier, ancien chasseur à pied au 31e bataillon, qui sollicite sa grâce.

Nous avons transmis au ministre la lettre touchante que nous avait adressée l'intéressé et que nous tenons à reproduire ici :

Sachant avec quelle impartialité et quelle bienveillance vous vous faites les défenseurs des faibles et des causes justes, n'ayant aucun appui, et désespérant sur mon sort, je viens vous soumettre les faits pour lesquels je subis actuellement ma détention.

Appartenant à la classe 1917, je fus incorporé avec cette classe, d'abord au 31e B. C. P., puis au 60e B. C. P., 8e compagnie, 77e division d'infanterie.

Le 4 juin 1917, alors que nous étions à Soupir (Aisne), notre compagnie reçut l'ordre de monter en ligne. C'était au moment des mutineries. Toute la compagnie refusa d'abord d'obéir, puis quelques-uns se décidèrent. Environ 120 hommes, parmi lesquels malheureusement je me trouvais, persistèrent dans leur refus. Je crois devoir vous dire

ici, Messieurs, que j'étais jeune soldat, que je venais d'arriver au front, que j'étais ahuri et sans défense au milieu d'une agglomération d'hommes de tous les âges, de toutes les conditions, énervés, fous, et ne raisonnant plus. La contagion est facile et spontanée quand on n'a pas vingt ans et qu'on est soudain transplanté dans un milieu qu'on ne connaît pas. Je fus donc une proie facile et je restai avec les mutins.

C'était le soir. La compagnie ne s'était pas déjà perdue dans la nuit, abandonnant les rebelles, que je me sentis envahi par le remords. Aussitôt que je pus m'échapper, j'abandonnai mes camarades de rébellion et je courus après ma compagnie. Je la rejoignis alors qu'elle venait d'arriver en ligne, le lendemain matin et aussitôt je me présentai à mon capitaine, lui avouant ma faute et lui disant mon repentir. Ce dernier fut inflexible : je fus déféré au Conseil de guerre.

Sur 120 mutins, nous ne fûmes que quinze dans ce cas. Pourquoi donc ce chiffre ? Pourquoi fus-je compris dans ce chiffre, puisque le capitaine ne me connaissait pas avant mon acte de repentir. C'est sans doute le hasard du choix, ou que sais-je ?

Avant cette journée fatale, on n'avait rien à me reprocher ; ma vie s'était écoulée, calme, tranquille, honnête. Nous fûmes tous condamnés à la peine de mort. Il fallait un exemple.

Je le compris et le comprends encore ; mais, Messieurs, je ne puis m'empêcher de vous dire que si la peine était égale pour tous, nous n'étions pas coupables tous au même degré. Il ne m'appartient pas aujourd'hui, après quatre ans, à moi, coupable et condamné, de me faire juge des fautes des autres ; ma faute, à moi, est assez lourde pour justifier sa punition, mais je ne puis penser sans amertume que si, jeune soldat, sans expérience des agglomérations humaines, j'étais arrivé sur le front dans un autre moment, j'aurais fait un bon soldat, car j'avais et j'ai l'amour de ma patrie, et aujourd'hui, je vivrais heureux et respecté des miens, à moins que j'aie trouvé, comme tant d'autres, une mort glorieuse sur le champ de bataille.

Ma peine fut commuée en celle des travaux forcés à perpétuité et depuis, j'expie un moment de folie, dans une prison, loin de ceux que j'aime, ne vivant plus que de l'espoir qu'un jour, peut-être, votre clémence voudra bien me rappeler au milieu des vivants, comme elle en a déjà rappelé tant d'autres. Et mon espoir est d'autant plus fort que, sur les quinze condamnés que nous étions, je ne suis plus que le seul qui n'ait pas bénéficié de votre clémence. Les uns furent rendus à la liberté, et les quatre, moi je suis le cinquième, qui sont encore en prison, ont bénéficié d'une réduction de peine.

Permettez-moi de reprendre ma place parmi ceux qui travaillent à la reconstruction de la Patrie, soit parmi les travailleurs, soit parmi ceux qui montent la garde à ses frontières. Un moment d'erreur cruellement expié m'a fait rejeter loin de ceux qui combattent pour sa défense ; qu'il me soit permis de réparer ma faute, de la faire oublier.

Voilà pourquoi, Messieurs, le jeune homme que j'étais, le malheureux que je suis, vient vous implorer pour que vous soyez compatissant à son infortune et que votre clémence daigne s'abaisser jusqu'à lui. Je vous prierai, Messieurs, d'excuser la longueur de ces lignes, mais ne doutant pas que vous ne fassiez droit à ma demande, je vous prie d'accepter par avance mes sentiments sincères.

Nous avons demandé au ministre de vouloir bien examiner le cas de M. Gauthier en vue d'une mesure de clémence.

Larchevêque (Georges). — M. Larchevêque avait été condamné à mort, le 25 août 1918, pour abandon de poste en présence de l'ennemi.

Or, le fait reproché à M. Larchevêque s'est produit à une quinzaine de kilomètres des lignes. D'autre part, les médecins experts qui ont examiné M. Larchevêque, auraient conclu à une responsabilité très atténuée.

M. Larchevêque, dont la peine de mort a été commuée en 20 ans d'emprisonnement, obtient une remise de 10 ans.

Magnin (Léon). — Une double désertion en moins de 10 jours avait valu à M. Magnin, du 168e régiment d'infanterie, une condamnation à 4 ans de travaux publics, prononcée, le 24 octobre 1918, par le Conseil de guerre de la Direction des étapes des armées du centre.

La sévérité de la condamnation nous paraissait excessive. M. Magnin a combattu vaillamment sur la Marne et à Verdun ; il a reçu 4 blessures, dont une, très grave, à l'abdomen, a nécessité plusieurs opérations.

Il est amnistié.

Magnin-Dufayet (Lucien). — Le 16 décembre 1916, M. Magnin-Dufayet avait été condamné à 20 ans de détention par le Conseil de guerre de la 74e division d'infanterie. Peu de temps après sa condamnation, il bénéficia d'une mesure gracieuse et rejoignit le groupe spécial du 222e régiment d'infanterie.

Or, le 26 juin 1917, malgré sa suspension de peine et son séjour au front, M. Magnin-Dufayet était dirigé sur la Maison Centrale de Clairvaux. Nous avons demandé au ministre de prescrire une enquête à ce sujet.

M. Magnin-Dufayet obtient une remise de 6 ans, à valoir sur le restant de sa peine.

Nous prenons la remise, mais nous continuons à demander une enquête.

N... (Marcel). — Un vol qualifié avait valu à M. N..., détenu à la Maison centrale de Riom (Puy-de-Dôme), une condamnation à 5 ans de travaux forcés.

M. N... avait accepté d'un camarade de l'argent volé dont il ignorait, assure-t-il, l'origine délictueuse. M. N..., qui a participé aux plus durs combats de la guerre, a eu le tympan perforé par l'explosion d'un obus. Père d'un enfant naturel, il attend sa libération pour régulariser la situation de sa compagne et de son enfant.

Le restant de la peine de M. N... est commué en emprisonnement.

Seguin (Armand). — M. Seguin, détenu à Villenauxe (Aube), devait purger deux condamnations aux travaux publics.

Soldat au 35e colonial à Salonique, M. Seguin a prolongé de 4 jours une permission régulière. Coût : deux ans de travaux publics.

Il obtient une suspension de peine, revient au front, est blessé. Après sa guérison, il brise un fusil sans valeur. Mis en prévention de conseil de guerre, il réussit à s'enfuir ; puis, après une absence de six jours, il se constitue prisonnier. Le conseil de guerre de la 15e D. I. C. le condamne, le 15 décembre 1917, à 5 ans de travaux publics.

La première peine est accomplie. Le bris d'arme militaire est amnistié. Si l'absence de six jours est considérée comme une désertion, elle doit l'être également.

M. Seguin a sollicité l'avis du ministre ; il n'a obtenu aucune réponse.

A la suite de notre intervention, le ministre a accordé à M. Seguin remise du restant de sa peine.

Nous acceptons la grâce. Mais nous allons insister pour obtenir l'amnistie.

Testard (Louis). — M. Testard, ancien soldat territorial et prisonnier de guerre, condamné en 1920 à 5 ans de travaux publics pour abandon de poste et désertion à l'ennemi, avait obtenu, à la suite d'une première intervention de la Ligue, la remise de la moitié de sa peine. (Voir *Cahiers* 1921, p. 283).

En raison de la situation de M. Testard : il est âgé de 46 ans et père de famille ; de son passé militaire : son courage lui a valu la croix de guerre ; de l'absence de preuves : ses juges n'ont pu que le soupçonner d'antimilitarisme, sous prétexte qu'il est affilié à la C. G. T., nous avons sollicité la remise entière.

M. Testard vient d'être libéré.

Venot (Henri). — M. Venot, caporal au 57e bataillon de chasseurs à pied, avait été condamné à mort en 1917, pour refus d'obéissance en présence de l'ennemi. Cette peine fut successivement commuée en 12 ans de travaux forcés, puis en 5 ans de prison, le 15 septembre 1919.

Jeune gradé de la classe 1915, M. Venot avait été placé à la tête d'une escouade formée d'hommes plus âgés que lui et animés d'un très mauvais esprit. Sous prétexte de protester contre l'irrégularité des permissions, ils se mutinèrent. M. Venot n'eut pas la force d'âme nécessaire pour résister à leurs suggestions.

Lors de la répression, il fut choisi comme exemple, quoique sa conduite eût été, jusqu'alors, exemplaire.

Il est libéré en décembre 1920.

INSTRUCTION PUBLIQUE

Fonctionnaires

Guéguin. — Le 25 août 1921, nous avons appelé l'attention du ministre de l'Instruction publique sur les attaques dont est l'objet M. Guéguin, instituteur à Quimperlé (Finistère).

Le dimanche 3 juillet dernier, M. Guéguin, instituteur, à Quimperlé, prononçait, au nom de l'Association Républicaine des anciens combattants, un discours à l'issue du banquet d'inauguration du monument aux morts de la guerre. Ce discours, réfutant la thèse de la beauté et de la nécessité de la guerre, déplut aux éléments de droite de l'assemblée qui protestèrent et qui répandent maintenant la nouvelle que M. Guéguin va être déplacé d'office.

Nous croyons devoir vous mettre en garde, Monsieur le Ministre, contre cette manœuvre. Il vous suffira de lire *in extenso* le discours incriminé, paru dans la presse de Quimperlé, pour vous rendre compte qu'il est resté dans des limites telles que l'orateur n'a pas outrepassé son droit le plus certain. Aucune violence. M. Guéguin était invité officiellement, au nom d'une Association de combattants. Il a parlé en leur nom exposant des idées auxquelles, au demeurant, le Gouvernement ne peut rien trouver à redire.

Il faut haïr la liberté pour faire, d'un tel discours un grief à son auteur : bien plus, il faut haïr l'école laïque au point de chercher à atteindre un de ses maîtres en exploitant un incident de ce genre.

Vous nous pardonnerez, Monsieur le Ministre, le zèle certainement excessif qui nous fait vous mettre en garde contre une manœuvre vouée manifestement à l'échec.

INTERIEUR

Allocations

Lévêque (Pierre). — M. Lévêque, de Saint-Jorres (Manche), appartient à la classe 1920 et a été mobilisé au 129e régiment d'infanterie.

Sa famille a obtenu le bénéfice de l'allocation militaire par un jugement du Tribunal civil de Coutances, en date du 28 décembre 1920, infirmant la décision de la Commission cantonale, en date du 8 octobre précédent.

Malgré ce jugement, la famille de M. Lévêque n'a pu toucher l'allocation.

Des ordres sont donnés en vue de lui donner satisfaction.

Etrangers

Korntager. — M. Korntager, citoyen polonais, demeurant à Paris, sollicitait un sursis d'expulsion d'une durée de deux mois.

Il possède d'honorables répondants.

Satisfaction lui est accordée.

Lévy (Abraham). — M. Abraham Lévy, ouvrier tailleur, demeurant à Paris, rue des Lavandières-Sainte-Opportune, avait été l'objet d'une menace de refoulement.

Sujet russe expulsé, il travaillait depuis sept mois à Paris, et sa conduite était irréprochable. Nous lui avons obtenu alors l'autorisation de résider à Paris. (Voir *Cahiers* 1921, p. 45.)

Or, le 28 avril dernier, M. Lévy était arrêté par la police, alors qu'il se rendait à son travail.

A la suite d'une nouvelle intervention de la Ligue, M. Lévy est autorisé à résider en France par voie de sursis trimestriels renouvelables.

Pétrowsky (A. de). — M. de Pétrowsky, ressortissant russe, dont l'honorabilité nous était attestée par de hautes personnalités parisiennes, sollicitait l'autorisation de résider en France.

M. de Pétrowsky est autorisé à résider à Paris en attendant qu'il soit possible de le rapatrier dans son pays d'origine.

JUSTICE

Divers

Landau. — Nos lecteurs n'ont pas oublié l'étude de Me René Bloch sur l'*Affaire Landau* que nous avons publiée dans les *Cahiers* du 10 février 1921 (p. 59 et suiv.). Nous l'avons soumise le 10 mars 1921 au ministère de la Justice. En attendant qu'il soit statué sur la demande de revision que nous avons formulée, nous avons demandé, le 29 juillet, que M. Landau ne soit pas transporté à la Guyane.

M. Landau termine actuellement la quatrième année de sa peine. Son état de santé s'aggrave chaque jour. C'est une question d'humanité que de ne pas soumettre cet homme, épuisé par une longue détention, à l'épreuve d'une traversée qu'il n'est pas capable physiquement de supporter, alors surtout que votre chancellerie est saisie d'une demande de revision.

M. Landau n'a pas été transporté.

PENSIONS

Ascendants

Keller (Frédéric). — M. Keller, demeurant à Hammam-Lif (Tunisie), sollicitait le bénéfice de l'allocation d'ascendant au titre de son fils mort pour la France.

Un projet d'allocation renouvelable au nom de M. Keller est soumis à l'approbation du ministre des Finances.

Trabzi Zaâra ben Abdallah. — Mme Trabzi Zaâra ben Abdallah et son mari, demeurant à La Calle (Constantine), sollicitaient une pension au titre de leur fils, engagé volontaire, mort pour la France.

Deux titres de paiement sont délivrés à la famille Trabzi.

Militaires

Colombani (Jean-Baptiste). — Ancien sous-officier à la retraite proportionnelle, M. Colombani, négociant à Calvi (Corse), avait repris du service pendant la guerre en vertu d'un engagement spécial. Il sollicitait en vain la revision de sa pension.

M. Colombani obtient une majoration de 646 francs à compter du 1er janvier 1920.

Laurent (François). — M. Laurent, demeurant à Lille (Nord), avait été retraité, comme sous-officier colonial, le 26 avril 1910, avec une pension de 838 francs.

Rappelé à l'activité, le 3 août 1914, il a été démobilisé le 7 octobre 1920. Il sollicitait la révision de sa pension de retraite en application des lois des 25 mars et 16 avril 1920, le paiement des allocations prévues pour les petits retraités, qu'il n'a jamais perçues, et, en attendant la liquidation de sa nouvelle pension, une avance dont il avait un besoin urgent.

M. Laurent obtient une pension de 1.083 francs, augmentée d'un complément de 156 fr. et d'une majoration de 607 francs avec jouissance du 1er janvier 1920.

Le certificat d'inscription lui sera délivré dès que les formalités de concession seront remplies.

PRESIDENCE DU CONSEIL

Fonctionnaires

Bertruc. — Le 11 janvier 1921, nous avions protesté auprès du président du Conseil en faveur de M. Bertruc, directeur d'école à Colmar (Haut-Rhin). Nos lecteurs se souviennent que M. Bertruc avait fait l'objet d'une mesure disciplinaire sans bénéficier des garanties administratives prévues par les lois et les règlements (Voir *Cahiers* 1921, p. 93.)

Nous avons été informés du retrait de la sanction prise contre M. Bertruc. Il perçoit, d'autre part, l'arriéré de son traitement. Les faits qui lui sont reprochés sont soumis à la Commission départementale ainsi qu'il en avait fait la demande.

Nous avons donc entière satisfaction.

TRAVAUX PUBLICS

Cheminots

Furic. — M. Furic, mécanicien au dépôt de Paimpol (Côtes-du-Nord), avait été révoqué par la Société générale des chemins de fer économiques, à la suite de ses refus réitérés de conduire, avec une machine en mauvais état, des trains dont le tonnage, assurait-il, était, par surcroît, trop élevé.

Une place de mécanicien, à titre auxiliaire, dans le réseau de la Gironde, est offerte à M. Furic, qui pourra être titularisé dans quelques mois, s'il ne donne pas lieu à de nouvelles plaintes.

ACTIVITÉ DES FÉDÉRATIONS

Gironde

4 septembre. — Congrès fédéral, sous la présidence du citoyen Léon Baylet, membre du Comité Central, président de la Fédération. La situation financière, qui est excellente, est exposée par le citoyen Rouilly, trésorier fédéral. De nombreux témoignages de sympathie sont ensuite exprimés à l'adresse du citoyen Baylet qui, nommé récemment professeur à Marseille, quitte Bordeaux.

Au nom des ligueurs bordelais et girondins, le citoyen Haurigot offre, au dévoué président, un souvenir artistique.

A l'unanimité, le citoyen Lucien-Victor Meunier, membre du Comité Central, est élu président de la Section de Bordeaux et de la Fédération girondine. Le citoyen Baylet est nommé, par acclamations, président d'honneur.

Sarthe.

31 juillet. — L'assemblée fédérale : 1° vote par acclamation l'envoi d'une adresse au maire et à la municipalité d'Albi, à l'occasion du 7e anniversaire de l'assassinat de leur compatriote Jean Jaurès ; 2° affirme à nouveau sa fidélité à l'esprit et aux principes démocratiques ; 3° se rallie pleinement aux résolutions votées par le Congrès de Paris ; 4° proteste contre le rétablissement par voie de décret de l'ambassade au Vatican, contre le projet de loi sur la répression de la propagande antimilitariste, et contre la mainmise de l'autorité militaire sur l'éducation physique de la jeunesse française, éducation qui doit être confiée aux instituteurs.

A l'issue de la séance est servi un déjeuner intime, auquel assiste M. Joseph Caillaux, représentant toujours autorisé de la démocratie sarthoise.

ACTIVITÉ DES SECTIONS

Nous signalons très exactement sous cette rubrique toutes les communications qui nous sont transmises par les Sections. Si le manque de place nous oblige à les résumer, nous nous efforçons néanmoins d'en respecter le ton et l'esprit.

Nous prions MM. les secrétaires de bien vouloir nous envoyer avec diligence les comptes rendus de toutes les séances que tiennent leurs Sections ainsi que des manifestations qu'elles organisent. — N. D. L. R.

Agen (Lot-et-Garonne).

Juin. — M. Alibert, président de la Section, rend compte des travaux du Congrès de Paris.

Juillet. — La Section : 1° exprime sa sympathie à M. Dupraz, professeur au Lycée, à l'occasion des attaques dont ce fonctionnaire est l'objet de la part de l'évêque d'Agen ; 2° proteste contre l'ingérence du Clergé dans l'enseignement public, contre le projet de loi Barthou-Bonnevay, contre la circulaire Bérard et contre l'envoi d'un ambassadeur au Vatican.

Angers (Maine-et-Loire).

21 août. — La Section : 1° vote un secours de 50 francs pour les affamés de la Russie; 2° décide de prendre part à une manifestation locale en faveur de l'école laïque, combattue par la réaction.

Bagnères-de-Bigorre (Hautes-Pyrénées).

3 septembre. — La Section, d'accord avec le Groupement communiste et la Coopérative ouvrière, fonde un *Comité de secours au Peuple russe*. Une souscription publique et une manifestation artistique sont organisées.

Bordeaux (Gironde).

3 septembre. — Grand meeting pour la réhabilitation des victimes des Conseils de guerre, sous la présidence du citoyen Haurigot, vice-président de la Section, qui définit les buts de la Ligue et présente les orateurs. Les citoyens Duckett, Henri Larroque et A. Cayrel prennent successivement la parole. M. Léon Baylet, membre du Comité Central, présidents de la Fédération girondine et de la Section de Bordeaux, est ensuite l'objet d'une chaleureuse ovation. Il rappelle les efforts de la Ligue pour obtenir la réhabilitation des victimes des Conseils de guerre, et il invite les républicains à s'unir sous le drapeau de la Ligue : « Ralliez toujours plus nombreux la Ligue des Droits de l'Homme, où, au-dessus des partis politiques, on pratique l'amour de la vérité, de la justice et de la liberté. Grâce à vous, la Ligue sera toujours la grande voix de la conscience populaire. Vous savez que la vérité finit toujours par triompher de l'erreur, dût-elle soulever les pierres du tombeau ! » Une immense ovation accueille la péroraison du citoyen Baylet, qui, contraint de quitter Bordeaux par ses devoirs professionnels, est unanimement regretté. « Par son activité intelligente, écrit à propos de son départ, M. Lucien-Victor Meunier, membre du Comité Central, Baylet a su placer très haut la Section de Bordeaux et la Fédération girondine. Ceux qu'il laisse derrière lui prouveront leur gratitude en s'inspirant de son exemple et en continuant son œuvre. »

5 septembre. — De concert avec les groupements de gauche, la Section forme une association ayant pour but de secourir, sans distinction de classe ni de parti, le peuple de Russie.

Brest (Finistère).

Septembre. — Sur l'initiative de la municipalité, un Comité est constitué par les différents groupements de gauche en vue de secourir le peuple russe. M. Kerjean, président de la Section, en est le secrétaire.

Brive (Corrèze).

19 août. — Conférence publique, sous la présidence de M. Labrousse, sénateur. M. Léon Baylet, membre du Comité Central, rappelle les origines de la Ligue et ses nombreuses interventions, notamment pour la réhabilitation des victimes des Conseils de guerre. Il critique la politique militariste et cléricale du Bloc national.

Dans un ordre du jour voté par acclamation, les 700 auditeurs protestent contre la politique du Gouvernement et affirment leur résolution de poursuivre la réhabilitation des victimes des Conseils de guerre.

Casablanca (Maroc).

Juillet. — La Section considérant les nombreux abus commis par la police du Maroc, émet le vœu : 1° que des sanctions soient prises contre tout fonctionnaire convaincu d'avoir été l'auteur ou le complice de sévices graves infligés à des prévenus ; 2° que le Comité Central désigne un de ses membres pour demander, à la tribune du Parlement, le respect des droits civils au Maroc, la condamnation des abus révélés à l'occasion d'une affaire récente et la réforme de la police du Maroc.

Château-du-Loir (Sarthe).

20 août. — Le citoyen Lainé rend compte du rapport moral présenté par M. Henri Guernut au dernier Congrès de Paris. La Section : 1° proteste contre les abus commis par le Gouvernement ; 2° approuve l'œuvre du Comité Central ; 3° s'engage à soutenir les lois démocratiques ; 4 proteste contre les crimes dont furent victimes des soldats innocents et demande le châtiment des coupables.

Château-Thierry (Aisne).

Juillet. — La Section demande : 1° la discussion par les Chambres et le vote rapide du projet de loi Clemenceau sur les garanties de la liberté individuelle ; 2° la motivation des jugements et arrêts en matière pénale et la délibération du jury sur l'application de la peine, en présence de la Cour, du ministère public et de la défense ; 3° l'extension du bénéfice de la loi d'amnistie aux marins de la mer Noire, aux militants condamnés pour faits de grève ou délit d'opinion et aux condamnés militaires qui n'ont eu qu'un moment de défaillance; 4° l'intervention du Comité Central en vue d'obtenir l'amnistie intégrale et la suppression des tribunaux d'exception.

21 août. — Conférence publique. M. Doucedame, conseiller général et membre de la Section de Vailly, fait connaître l'œuvre de justice et d'action sociale de la Ligue des Droits de l'Homme, centre de regroupement de toutes les forces républicaines. Il critique la politique réactionnaire du Bloc national et préconise l'union des démocrates dans le Bloc des gauches. Manifestation très réussie.

Châtillon-en-Diois (Drôme).

11 septembre. — Conférence publique à la salle de la mairie. M. Faucher, président de la Fédération drômoise, parle sur la *Ligue et la Démocratie*. Très vif succès.

Clairvaux (Aube).

2 septembre. — La Section proteste contre la détention prolongée de M. Paul-Meunier, incarcéré depuis bientôt deux ans ; demande : 1° la promulgation rapide d'une loi protégeant la liberté individuelle ; 2° l'intervention du Comité Central pour obtenir, sans délai, la libération de M. Paul-Meunier.

Cette (Hérault).

3 septembre. — Conférence publique par le général Sarrail, membre du Comité Central, sur l'armée de demain. MM. Barthe et Félix, qui prennent ensuite la parole, rendent un éclatant hommage au « général républicain calomnié par la réaction ». Les 1.500 auditeurs approuvent, dans un ordre du jour, les conclusions du général Sarrail sur la constitution de l'armée.

Cogolin (Var).

4 septembre. — La Section convie à une fête fraternelle les Sections de Saint-Tropez, de Saint-Maxime et de Carqueiranne. A l'issue du banquet, une conférence publique donnée par M. Barbarroux, secrétaire fédéral, qui expose les devoirs de la Ligue, et par M. Bourchet, qui parle sur la situation présente de la démocratie, obtient un vif succès.

Coursan (Aude)

Août. — Conférence publique sous la présidence du citoyen Seguy, président de la Section, qui présente l'orateur et expose le but de la Ligue. Le général Sarrail, membre du Comité Central, dit quelle doit être l'armée démocratique de demain et flétrit l'incompétence et les erreurs des Conseils de guerre. Les 1.500 auditeurs félicitent le général Sarrail, expriment leur confiance au Comité Central et lui demandent de poursuivre sa lutte constante pour la défense des humbles contre les forts.

Damville (Eure).

9 août. — La Section proteste : 1° contre la reprise des relations avec le Vatican ; 2° contre le projet de loi Barthou-Bonnevay ; 3° contre la détention préventive de M. Paul-Meunier.

Elbeuf (Seine-Inférieure).

Septembre. — De concert avec la municipalité, les syndicats ouvriers, les partis socialistes et plusieurs autres groupements elbeuviens, la Section forme un *Comité de secours pour la Russie.*

Equeurdreville (Manche).

8 septembre. — La Section invite le Comité Central à protester contre un récent décret du ministre de la Marine qui, sous prétexte de réprimer l'antimilitarisme, met en application dans les Arsenaux les dispositions du projet de loi Barthou-Bonnevay ; proteste : 1° contre l'envoi et le maintien en France des troupes noires ; 2° contre la torture et les châtiments corporels infligés aux indigènes coloniaux ; 3° contre la lenteur mise à donner des garanties à la liberté individuelle ; 4° contre les arrestations arbitraires et contre les détentions préventives prolongées ; félicite la Municipalité d'Equeurdreville pour l'aide qu'elle apporte au peuple russe affamé, victime du blocus.

Gentilly-Kremlin-Bicêtre (Seine).

6 août. — La Section : 1° émet le vœu que la Ligue fasse un nouvel effort auprès des Pouvoirs publics pour obtenir la réintégration des cheminots révoqués à la suite des grèves de 1920 ; 2° proteste contre le maintien du sanatorium des tuberculeux établi auprès des écoles, au centre de l'agglomération ouvrière, malgré l'opposition du service médical et de la municipalité.

Gourdon (Lot)

26 août. — Conférence publique sous la présidence de M. Pons, président de la Section. M. Emile Kahn, membre du Comité Central, parle de l'œuvre de la Ligue. Dans un ordre du jour voté à l'unanimité, les 300 auditeurs demandent la réhabilitation des innocents frappés au cours de la guerre, ainsi que le châtiment des responsables si haut placés qu'ils soient dans la hiérarchie militaire ; ils protestent contre toute loi d'exception qui, en limitant la liberté de parole, ôterait à l'opinion publique, le moyen d'exercer un légitime contrôle sur l'armée ; ils invitent les républicains à s'unir pour la défense de la liberté et de la justice.

Libourne (Gironde).

Août. — Devant plus de 300 auditeurs, M. Emile Kahn, membre du Comité Central, expose le rôle social de la Ligue dans les circonstances présentes. Il parle des abus de la justice militaire, de ses victimes dont il faut réhabiliter la mémoire et ses éloquentes paroles émeuvent profondément l'auditoire. L'ordre du jour est adopté à l'unanimité moins deux voix. Il demande la réhabilitation des victimes des Conseils de guerre, ainsi que le châtiment des chefs responsables, et proteste contre toutes lois d'exception qui ôteraient à l'opinion publique les moyens d'exercer un légitime contrôle sur l'armée.

Miramas (Bouches-du-Rhône).

Août. — La Section, de concert avec les groupements démocratiques de la localité, ouvre une souscription en faveur du peuple russe.

Montpellier (Hérault).

22 août. — La Section demande aux puissances civilisées de venir en aide au peuple russe que détruisent la misère et la faim.

1er septembre. — Conférence publique sous la présidence de M. Ferrasse, président de la Section, assisté de MM. Gibert, maire de Montpellier, et Aimes, conseiller général. Le général Sarrail, membre du Comité central, parle de la réorganisation démocratique de l'armée et de la réforme de la justice militaire. M. Barthe, député, en termes chaleureux qui soulèvent l'émotion de l'auditoire, rappelle l'œuvre militaire du général Sarrail et la campagne de calomnies dont il fut victime. L'auditoire fait au général Sarrail une ovation grandiose.

Neuvicq-Montguyon (Charente-Inférieure).

4 septembre. — La Section organise à Clérac une conférence sous la présidence de M. Chaigneau, président de la Section, assisté de MM. Girard, maire de Clérac, et David. M. Péraud, avocat à Saintes, parle de la politique républicaine et invite les républicains à reconstituer le Bloc des gauches. Au début de la séance, M. Foncel avait fait un appel aux adhésions qui a été entendu. La Section : 1° demande la revision des jugements sommaires prononcés pendant la guerre, la réhabilitation des victimes et la punition des coupables ; 2° proteste contre le projet de loi Barthou-Bonnevay, qui supprime la liberté de pensée, et contre les termes de la circulaire Bérard.

Paris (XIXe).

5 septembre. — La Section : 1° félicite M. Ferdinand Buisson, le Comité Central et les Conseils juridiques de la Ligue pour leurs interventions en faveur de la réhabilitation des victimes de la justice militaire ; 2° demande le châtiment des officiers responsables de ces crimes ; 3° proteste contre le régime imposé à l'Irlande par l'Angleterre ; 4° envoie à la malheureuse Irlande son salut fraternel et ses vœux les plus sincères pour sa prochaine indépendance ; 5° engage le Comité Central et les Fédérations de la Ligue à intensifier leur action pour amener le Gouvernement britannique à conformer sa politique irlandaise au libéralisme dont il se réclame ; 5° émet le vœu que le Comité Central organise sans délai une souscription en faveur du peuple russe.

Paris (XIXe-Amérique).

26 août. — La section : 1° Proteste, en raison de la constante cherté de la vie, contre les menaces de réductions des salaires ; 2° demande au Comité Central d'intervenir auprès des Pouvoirs publics pour que soient examinés d'urgence les moyens propres à enrayer la crise économique ; 3° réclame la suppression de l'impôt abusif qui frappe durement le travail ; 4° proteste contre l'exemption de cet impôt que se sont accordée les parlementaires.

Pont-l'Abbé-d'Arnauld (Charente-Inférieure).

Août. — La Section entend une très intéressante conférence du citoyen Guillemoteau, de la Section de Rochefort, sur *la justice du Bloc National.*

Rennes (Ille-et-Vilaine).

Septembre. — Une manifestation artistique au profit des affamés de la Russie est organisée par la Section et les groupements de gauche. Elle obtient un vif succès.

Saint-Amand-Mont-Rond (Cher).

5 juillet. — La Section proteste contre les lois dites de répression antimilitariste, actuellement à l'étude et qui porteraient atteinte à la liberté d'opinion.

Saint-Jean-de-Côle (Dordogne).

21 août. — La Section proteste contre la condamnation des militaires fusillés à Flirey; demande le châtiment des chefs responsables du drame; décide d'intervenir en faveur de tous les militaires de la région qui seraient encore détenus à la suite d'un jugement de conseil de guerre ou de cour martiale.

Vermelles (Pas-de-Calais).

23 août. — La Section proteste contre le projet de loi « scélérate »; demande que tous les démocrates combattent ce projet ; émet le vœu que le Gouvernement respecte la *Déclaration des Droits de l'Homme et du Citoyen.*

Memento Bibliographique

M. Victor Bore., bien qu'il ne soit plus ministre de l'Agriculture, reste un spécialiste de l'économie rurale. Dans son livre : *Pour et par la terre* (Paris, Payot, 1921), il se demande comment on pourrait intensifier la production agricole et fixer la population rurale à la terre, double problème dont l'heureuse solution lui semble indispensable au relèvement de la France. Il expose tout un programme, dans le détail duquel il est impossible d'entrer ici, pour arriver à la solution cherchée et insiste en particulier sur la nécessité de développer le crédit aux cultivateurs. — R. P.

Impossible de comprendre la *loi d'amnistie*, hérissée à chaque ligne de références et de termes juridiques, sans avoir en mains un Code pénal, un Code d'instruction criminelle, un Code civil, un Code du travail, un Code de la justice militaire pour l'armée de terre, un Code de la justice pour l'armée de mer, sans compter un volumineux recueil de lois et de décrets.

Notre collègue, Pierre Gabriel, a eu l'heureuse idée d'expliquer ces références, de commenter ces termes, de nous rendre inutile cette bibliothèque et de mettre ainsi la loi à la portée de tous. Félicitons-le. (*Humanité*, 1 fr. 25).

X.

LIVRES REÇUS

Albin Michel, 22, rue Huyghens :

Mario Meunier : *Pour s'asseoir au Foyer de la Maison des Dieux*, 6 fr. 75.

Attinger, 30, boulevard Saint-Michel :

Bouchard : *L'Ame alsacienne*, 2 fr.

Bossard, 43, rue Madame :

Tersannes : *Le Problème autrichien et la Menace du rattachement à l'Allemagne*, 4 fr. 80.

Flammarion, 26, rue Racine :

Magdeleine Marx : *Toi*, 6 fr. 90.

Figuière, 3, place de l'Odéon :

Jean de la Jaline : *Vision de Sicile*, 3 fr. 50.

Garnier, 6, rue des Saints-Pères :

Maxime Leroy : *Les Techniques nouvelles du syndicalisme.*

Grasset, 61, rue des Saints-Pères :

Daniel Halévy : *Visites aux Paysans du Centre*, 5 fr.

Lavauzelle, 118, boulevard Saint-Germain :

Nouveaux Codes français et Lois usuelles, civiles et militaires.

Lemerre, 23, passage Choiseul :

L. Blémont : *Montesquieu*, 3 francs.

Leroux, 28, rue Bonaparte :

Congrès interallié d'hygiène sociale pour les régions dévastées par la Guerre, tomes I à IV : 20 francs.

Vient de paraître

LE

CONGRÈS NATIONAL

de la

Ligue des Droits de l'Homme

1921

Compte rendu sténographique

Questions à l'ordre jour :

La crise de la Démocratie, la Reconstitution des Régions libérées, l'Ecole démocratique, l'Armée d'une démocratie, la Politique ouvrière et sociale, les Rapports internationaux.

Importants discours de MM. :

F. Buisson, Léon Baylet, Alfred Westphal, Henri Guernut, Gabriel Séailles, Oscar Bloch, Victor Basch, Emile Kahn, Héry, André Gouguenheim, Marchandeau, Paul-Lévy, Pierre Renaudel, Pierre Gueutal, S. Grumbach, Lucien Le Foyer, général Sarrail, Hadamard, Merrheim, Robert Perdon, Roger Picard, Léon Thomas, A. Aulard, Th. Ruyssen, Mme Séverine etc..

Un fort volume (420 pages) : **5** fr.

Les commandes sont reçues aux bureaux de la Ligue. 10, rue de l'Université, Paris, 7e.

Les manuscrits non insérés ne sont pas rendus

Le Gérant : Charles BOUTELANT.

RÉPUBLICAINS !

Ne cherchez plus votre journal,

Vous l'avez !

l'ère nouvelle

24, rue Taitbout, 24 — PARIS

est le grand quotidien des gauches.

Fédération du Livre — Marque Syndicale — Paris-Xe Section

Imp. Centrale de la Bourse
117, Rue Réaumur
PARIS

FONDÉE EN 1904

TRAVAIL

Société Coopérative des Ouvriers Tailleurs

23, Rue Vivienne, PARIS -:- Téléphone : Central 02-85

COMPLETS VESTON SUR MESURES

à partir de 270 francs

Magasins ouverts de 8 h. 1/2 à 18 heures, le samedi fermés à midi

LE GRAND HOTEL
BRUXELLES

ADRESSE TÉLÉGR. :
GRANHOTEL-BRUXELLES

TÉLÉPHONES :
BRUXELLES 10.000 A 10.004

Le 18.

Appartement N° 96 102

Note pour Mme Du Bois

N. B. — Les notes de dépenses sont remises à la fin de chaque semaine et doivent être payées le lendemain à la caisse.

Prière à Messieurs les clients de ne pas emporter les clefs en quittant l'hôtel.

4

40-84-47

1921 AOUT	30	31	1er	2	3		
Appartement	92	92	92	92			
Bains				25			
Petit déjeuner		7	7	~~7~~ 8	8		
Repas à la Carte				23	3, 6		
Vins, Bières, etc.							
Divers							
Total du jour		99	99	1245	17		
Report		92	191	290	4145		
Total de la note d'hôtel.					43155 —		

servis à l'appartement

Note des débours Blanchis 16 50 — 28 20

Total à payer . . . . 11 70 — 459.70

88

RESTAURANT LARUE
PARIS

40-84-44

Le ..... 192 .....

Couverts	53	
Barsac	15	f.
Grave	8	
Eau	10	f.
Potage	45	
Crute	40	
Sole	18	
Poulets	120	
Salade	39	
glace	45	
Gaufrettes	10	
Café	10	
	355	
cig	10	
	1365	
	27	
	1392	0

~~Jamaica 13.40~~

36.60 White

365

37 50

11) 402 (36.60

33

72

66

60

36.60

3 3 5

18300

2660

3

7980

40-84-43

Statement of account by Robert Broadhurst with Dr Du Bois & Mr. Walter White

24/8/21	Amount rec^{d} (£10 in advance) from Mr. White	2. 7. 3	24/8/21	Receipted bill handed to Mr. White (incl. 1/3 postage)	2. 7. 3
25/8/21	do (Extra postages)	5. 0 ⊗	25/8/21	Extra postages paid out incl. 1/- pd for telegram redirected	7. 8 ⊗
26/8/21	Rec^{d} from Dr Du Bois for sign poster	10. 0	26/8/21	handed to Mr. White to pay for sign poster	7. 6
27/8/21	Rec^{d} from Dr Du Bois for f'cap paper	3. 0		Sundry fares as ☒	1. 11
				paid for foolscap paper	1. 2
		£ 3. 5. 3			£ 3. 5. 6

27/8/21

☒ Twice to "West Africa" 8^{d}
Twice to "Hotel Crichton" 6^{d}
Special to Mark Lane 6^{d}
to Victoria 3^{d}

DRAPERIES & NOUVEAUTÉS VÊTEMENTS SUR MESURE

Lucien Groa

MARCHAND-TAILLEUR

REPASSAGE
POUR HOMMES ET DAMES

21. RUE GEORGES-Ier
PRÈS DE L'ÉTABLISSEMENT THERMAL
AIX-LES-BAINS (SAVOIE)

45-8A-12

M Richemond 3 4 Doit

le montant des articles ci-après :

Le 1 7 Juin

Repassage
un costume 8 -

Groa

Horne (F.N.HORNE) BROTHERS

GENTLEMENS HOSIERS HATTERS & TAILORS · BOYS' AND YOUTHS' OUTFITTERS

ALL LETTERS TO BE ADDRESSED TO THE FIRM AND NOT TO INDIVIDUALS

BRANCHES

36, CHEAPSIDE, E.C. | 388, STRAND, W.C.
105, BISHOPSGATE, E.C. | 421-2, STRAND, W.C.
50, NEWGATE ST., E.C. | 82 & 83, FLEET ST., E.C.
50, PENCHURCH ST., E.C. | 97, GRACECHURCH ST., E.C.
23 TO 29, FINSBURY PAVEM'T, E.C. | 28 & 29, COVENTRY ST., HAYM'T, W.
24 & 25, KING WILLLIAM ST., E.C. | 130 & 132, NEW OXFORD ST., W.C.

Ladies', Gent's and Boys' Boot Department.
Central Establishment and Mail Order Dept.—
NEWMAN HOUSE,
90 & 92, Oxford St., W.

Telegrams: SORBENROH, OX, LONDON.

Telephones: MUSEUM 20
PRIVATE BRANCH EXCHANGE TELEPHONE EXTENSIONS TO ALL BRANCHES AND DEPTS.

49-39-37

Served by 2 *Exd. by* *Date* 29/12

6 Coat and 1 4/6

£ s. d.
1 6 15 44

025883 25

TERMS—NET CASH. P.T.O.

"LONDON'S LARGEST MENS-WEAR STORE."

THE post-war history of Horne Brothers is largely the brilliant series of bargains they have placed before their customers. Not in isolated cases, but again and again we have brought out items of men's wear remarkably below the general level of prices. Such is the settled policy of this House. Whenever you enter a Horne Brothers' shop, you will find some quite exclusive bargains and a value unobtainable at any other Store

Horne BROTHERS

40-84-4

Cost of 1st Pan African Congress

$

$750\ 58 Delegates

16 Negro groups

2nd Pan African Congress

113 Delegates

26 Groups $

Total Cost — 3068.14

3rd Pan African Congress

40-8A-2

Nov 5 (A) Council Room available all day

" 6 (C) Library Aft. + ? Evening

" 7 (B) Board Room Morning + Afternoon

" Council Room in evg.

8 Council Room all day

" Board Room evening.

9 Council Room all day

Memorial Hall
terminates Nov

6-6-0 per day
Board Room + Council Room
reduced to 5 guineas
per day for Series

2/10/23

(A) Council Room holds 70/80 × Library 12 gns reduced to 8 gns

(B) Board 120/140

Library holds 500 (C)

all day =
= morn, afftn
Evening.

Rec'd [illegible]
at the Board Meeting
last evening.
Kindly acknowledge.
Yours faithfully
A. J. Clews.

Mortimer Hall.
93 Mortimer Street.

4/10/23

Upper Hall. Seating 300.

Morning	£3.3.0
Afternoon	£5.5.0
Evening	£7.7.0.

Lower Hall. Seating 200

Morning	£2.2.0
Afternoon	£3.3.0
Evening	£4.4.0

No evenings available in November

P.T.O.

40-84-3

Whitfield's Tabernacle Tottenham Court Road

no Hall available for Mon.

Y.M.C.A. Tottenham Court Road

10 evenings available = but Mornings &

afternoons open - fee for both £8.8.0

large Hall (for 600)

I will call at the Memorial

Hall - Farringdon St. (bottom of Fleet Street)

and other places that you hear as soon

as poss. - Kind Memorial Hall has three

Halls and fees are not high. To secure

please cable myself or to

Manager

Memorial Hall

Judgate Circus

London

40-84-27

Telephone No. HOLBORN 4815.

The General Press Cutting Association, Limited

ATLANTIC HOUSE, 45-50, HOLBORN VIADUCT, E.C. 1.

date?

FORM OF SUBSCRIPTION.

TERMS:—Subscription	£1	1s.	per	**125**	Notices, payable in advance.
	2	2s.	,,	**300**	,, ,,
	3	3s.	,,	**500**	,, ,,
	5	5s.	,,	**1,000**	,, ,,

Please enter my name as a subscriber to your Association for Newspaper Cuttings, information required:—

African Progress Union and The Pan-African Congress

Name _____

Address _____

Date _____

Cheques and P.O.O. to be made payable to *The General Press Cutting Association, Limited*, and crossed Bank of Liverpool & Martin's, Limited.

The Subscriber can at any time change the subject upon which information is desired, or choose several subjects.

Pan American bills

Ernest Miller bills
July 27,

Miss Fawcett —

Feb 1 to July 27 — 392 hrs
@ 25¢ — $98.01

Miss Allman — 282 hours @ 20¢

40-84-5

Programme

Monday

10 A.M.

Resolutions

The Land — Rev. W.B. Mark

Dr. Sutton, Mr. Taylor

Mr. Lays

(Mr. Pleadge)

America

Mr Hutto

Mrs Ward

2 p.m. — Mr Archer, Treasurer

The West Indies

Mr. Marryshow

Calender

Miss Werner

Mrs. Kelly

5 — Tea at T. United Communis

7 p.m. Mr. Du Bois, Treasurer

Mr. Hindermann

Resolutions

40-84-41

Interrobang

Obiwan Ten

21 @ 3s a ℔

41

20½

19½

39½

For

WOOLGAR & ROBERTS'

PRESS CUTTING,

PRINTING & ADVERTISING AGENCY,

12, 13, 14, RED LION COURT,

169, FLEET STREET, LONDON, E.C. 4.

TELEPHONE: 810 CENTRAL.

Cutting from

THE OBSERVER

Tudor Street

Date 28-8 1921

London

Aug. 28, 21

NEGRO ASPIRATIONS.

DELEGATES' PROTEST AT LONDON CONGRESS.

SEGREGATION WRONGS.

The second by-annual session of the Pan-African Congress opened yesterday at Central Hall, Westminster. Three sessions are to be held during the next ten days, in London, Brussels, and Paris respectively. Dr. Alcindor presided over yesterday's session, and delegates were present from South and West Africa, the United States, and the British West Indies.

Dr. Alcindor, in his opening speech, expressed regret for the absence of the President of the Congress, Mr. Blaise Diagne, who had been unable to get over from Paris. They were met, he continued, with a view to bringing about a mutual understanding of the problems of the African race, and also to ventilate some of their grievances and wrongs. There was a widespread idea that Governments were the enemies of the African race, but his personal opinion was that it was not so. The enemies of the African race were very often the Africans themselves, who lacked character, education and cohesion. They must, he said, fight with might and main, but they must fight a clean fight with dignity and discretion.

M. Burghardt Du Bois outlined efforts to bring African problems before the Peace Conference and before the American Senate. The American Government, he said, had set its face resolutely against the discussion of its domestic problems in other countries. The first essential was that men of thought and education of negro descent should come together, and so make themselves aware of the whole negro problem in all parts of the world.

The question of segregation in West Africa was then discussed.

Mr. Peter Thomas said that there had been hitherto no bodies of negroes articulate for the purpose of laying bare to the world their wrongs. As a loyal British subject he deprecated that unfortunate suspicion that misconstrued any expression or articulation of grievances by subjects as an expression of disloyalty, or of a seething, underground current of disloyalty. The chief reason given for the policy of segregation was that negroes were agents of malaria. The real remedy for malaria was to get rid of the mosquito by which it was carried. Had Italians been removed from the unhealthy districts in Italy where malaria was rife in order to clear the country of the disease?

He declared that Africans were an intensely spiritual race, and believed in God. With their intense spiritual nature, they were prepared to forget a wrong. He contended that they should demand educational and industrial facilities and they would thus obtain more friends amongst Europeans.

Dr. Olaribighe said that Englishmen coming to Africa sometimes seemed to sink every good quality of their race in the Bay of Biscay on the way over. The white man had brought such diseases as delirium tremens to Africa. It was in an attempt to re-establish their prestige that these efforts were being made to bring about segregation, so that the white man might always be the master of the races.

For

WOOLGAR & ROBERTS'

PRESS CUTTING,

PRINTING & ADVERTISING AGENCY,

12, 13, 14, RED LION COURT,

169, FLEET STREET, LONDON, E.C. 4.

TELEPHONE: 810 CENTRAL.

Cutting from

SUNDAY TIMES

Strand, W.C.

Date 28 — 8 1921

40/6E/19

Aug 28

NEGRO GRIEVANCES.

FIXING THE BLAME.

The idea that Governments are the enemies of the African race was repudiated yesterday by Dr Alcindor, presiding at the second biannual session of the Pan-African Congress, opened at the Central Hall, Westminster. Delegates were present from South and West Africa, the United States, and the British West Indies. Three sessions are to be held during the next ten days in London, Brussels, and Paris.

Dr. Alcindor said they desired to bring about a mutual understanding of the problems of the African race and to ventilate some of their grievances and wrongs. There was a widespread idea that Governments were the enemies of the African race, but his personal opinion was that it was not so.

Mr. Peter Thomas said that there had been hitherto no bodies of negroes articulate for the purpose of laying bare to the world their wrongs. As a loyal British subject he deprecated that unfortunate suspicion that misconstrued any expression or articulation of grievances by subjects as an expression of disloyalty or of a seething underground current of disloyalty. He contended that they should demand educational and industrial facilities, and they would thus obtain more friends among Europeans.

Dr. Olaribighe said it was in an attempt to re-establish their prestige that efforts were being made to bring about segregation, so that the white man might always be the master of the races.

Morning Post 27 AUG 19..

From ROMEIKE & CURTICE, Ltd. Date.....
Td. 7652 CITY.

London

Morning Post

WORLD'S NEGRO PROBLEMS.

Objects of the Pan-African Conference.

The second Pan-African Congress will meet to-day in the Central Hall, Westminster, both morning and afternoon, and again on Monday in the morning, afternoon, and evening. The meetings are open to the general public, and will be addressed by prominent men and women from South and West Africa, the United States, and the British West Indies.

In speaking of the purposes of the Congress Mr. W. E. D. Du Bois, of New York, secretary of the Congress, said yesterday that it was an attempt to bring together in conference the leaders of thought of the various groups of people of African descent in the United States, in South, Central, East, and West Africa, in the West Indian islands, and in South and Central America, together with their white friends and well-wishers. The object of the conference was personal acquaintanceship and sympathy, knowledge of the facts of the colour problems of the world, and the working out of a rational and practical basis of world-wide co-operation for the ultimate solution of the Negro problem.

16/5/11

For _____

WOOLGAR & ROBERTS'

PRESS CUTTING,

PRINTING & ADVERTISING AGENCY,

12 13 14, RED LION COURT,

169, FLEET STREET, LONDON, E.C. 4.

TELEPHONE: 810 CENTRAL.

Cutting from Morning Post, London

Dated 27-8 1921 Aug. 27, 21

Address Strand

40/151/16

WORLD'S NEGRO PROBLEMS.

Objects of the Pan-African Conference.

The second Pan-African Congress will meet to-day in the Central Hall, Westminster, both morning and afternoon, and again on Monday in the morning, afternoon, and evening. The meetings are open to the general public, and will be addressed by prominent men and women from South and West Africa, the United States, and the British West Indies.

In speaking of the purposes of the Congress Mr. W. E. D. Du Bois, of New York, secretary of the Congress, said yesterday that it was an attempt to bring together in conference the leaders of thought of the various groups of people of African descent in the United States, in South, Central, East, and West Africa, in the West Indian islands, and in South and Central America, together with their white friends and well-wishers. The object of the conference was personal acquaintanceship and sympathy, knowledge of the facts of the colour problems of the world, and the working out of a rational and practical basis of world-wide co-operation for the ultimate solution of the Negro problem.

London Times
August 28, 21

NEGRO GRIEVANCES.

FIXING THE BLAME.

The idea that Governments are the enemies of the African race was repudiated yesterday by Dr Alcindor, presiding at the second biannual session of the Pan-African Congress, opened at the Central Hall, Westminster. Delegates were present from South and West Africa, the United States, and the British West Indies. Three sessions are to be held during the next ten days in London, Brussels, and Paris.

Dr. Alcindor said they desired to bring about a mutual understanding of the problems of the African race and to ventilate some of their grievances and wrongs. There was a widespread idea that Governments were the enemies of the African race, but his personal opinion was that it was not so.

Mr. Peter Thomas said that there had been hitherto no bodies of negroes articulate for the purpose of laying bare to the world their wrongs. As a loyal British subject he deprecated that unfortunate suspicion that misconstrued any expression or articulation of grievances by subjects as an expression of disloyalty or of a seething underground current of disloyalty. He contended that they should demand educational and industrial facilities, and they would thus obtain more friends among Europeans.

Dr. Olaribighe said it was in an attempt to reestablish their prestige that efforts were being made to bring about segregation, so that the white man might always be the master of the races.

London Sunday Times

WOMEN TRAPPED IN FIRE

The Observer
London, August 28, 1921

NEGRO ASPIRATIONS.

DELEGATES' PROTEST AT LONDON CONGRESS.

SEGREGATION WRONGS.

The second by-annual session of the Pan-African Congress opened yesterday at Central Hall, Westminster. Three sessions are to be held during the next ten days, in London, Brussels, and Paris respectively. Dr. Alcindor presided over yesterday's session, and delegates were present from South and West Africa, the United States, and the British West Indies.

Dr. Alcindor, in his opening speech, expressed regret for the absence of the President of the Congress, Mr. Blaise Diagne, who had been unable to get over from Paris. They were met, he continued, with a view to bringing about a mutual understanding of the problems of the African race, and also to ventilate some of their grievances and wrongs. There was a widespread idea that Governments were the enemies of the African race, but his personal opinion was that it was not so. The enemies of the African race were very often the Africans themselves, who lacked character, education and cohesion. They must, he said, fight with might and main, but they must fight a clean fight with dignity and discretion.

M. Burghardt Du Bois outlined efforts to bring African problems before the Peace Conference and before the American Senate. The American Government, he said, had set its face resolutely against the discussion of its domestic problems in other countries. The first essential was that men of thought and education of negro descent should come together, and so make themselves aware of the whole negro problem in all parts of the world.

The question of segregation in West Africa was then discussed.

Mr. Peter Thomas said that there had been hitherto no bodies of negroes articulate for the purpose of laying bare to the world their wrongs. As a loyal British subject he deprecated that unfortunate suspicion that misconstrued any expression or articulation of grievances by subjects as an expression of disloyalty, or of a seething, underground current of disloyalty. The chief reason given for the policy of segregation was that negroes were agents of malaria. The real remedy for malaria was to get rid of the mosquito by which it was carried. Had Italians been removed from the unhealthy districts in Italy where malaria was rife in order to clear the country of the disease?

He declared that Africans were an intensely spiritual race, and believed in God. With their intense spiritual nature, they were prepared to forget a wrong. He contended that they should demand educational and industrial facilities and they would thus obtain more friends amongst Europeans.

Dr. Olaribigbe said that Englishmen coming to Africa sometimes seemed to sink every good quality of their race in the Bay of Biscay on the way over. The white man had brought such diseases as delirium tremens to Africa. It was in an attempt to re-establish their prestige that these efforts were being made to bring about segregation, so that the white man might always be the master of the races.

For _____

WOOLGAR & ROBERTS'

PRESS CUTTING,

PRINTING & ADVERTISING AGENCY,

12 13 14, RED LION COURT,

169, FLEET STREET, LONDON, E.C. 4.

TELEPHONE: 810 CENTRAL.

Cutting from Liverpool Courier

Dated 24-8 192

Address _____

1921

England

Aug 29

40/5E/25

NEGROES' GRIEVANCES.

PAN-AFRICAN CONGRESS PROTESTS

THE SEGREGATION QUESTION.

The second bi-annual session of the Pan-African Congress opened in London on Saturday. Three sessions are to be held during the next 10 days, in London, Brussels, and Paris respectively. Dr. Alcindor presided over Saturday's session, and delegates were present from South and West Africa, the United States, and the British West Indies.

Dr. Alcindor said that they were met with a view to bringing about a mutual understanding of the problems of the African race, and also to ventilate some of their grievances and wrongs. There was a widespread idea that Governments were the enemies of the African race, but his personal opinion was that it was not so. The enemies of the African race were very often the Africans themselves, who lacked character, education, and cohesion. They must, he said, fight with might and main, but they must fight a clean fight with dignity and discretion.

M. Burghardt Du Bois outlined efforts to bring African problems before the Peace Conference and before the American Senate. The American Government, he said, had set its face resolutely against the discussion of its domestic problems in other countries.

The question of segregation in West Africa was then discussed.

Mr. Peter Thomas said that there had been hitherto no bodies of negroes articulate for the purpose of laying bare to the world their wrongs. As a loyal British subject he deprecated that unfortunate suspicion that misconstrued any expression or articulation of grievances as an expression of disloyalty, or of a seething, underground current of disloyalty. The chief reason given for the policy of segregation was that negroes were agents of malaria. The real remedy for malaria was to get rid of the mosquito by which it was carried.

He declared that Africans were an intensely spiritual race, and believed in God. With their intense spiritual nature they were prepared to forget a wrong. He contended that they should demand educatiosal and industrial facilities, and they would thus obtain more friends amongst Europeans.

For

WOOLGAR & ROBERTS'

PRESS CUTTING,

PRINTING & ADVERTISING AGENCY,

12, 13, 14, RED LION COURT,

169, FLEET STREET, LONDON, E.C. 4.

TELEPHONE: 810 CENTRAL.

Cutting from

MORNING POST

Strand

Date 29-8-21.

London
Aug 29

40/SE/24

THE NEGRO RACE.

Questions Requiring Solution

The second Pan-African Congress was he
n Saturday in the Central Hall, Westminste
when the chair was taken by Dr. Alcidor.

Dr. Du Bois, secretary, stated that the co
ference aimed at personal acquaintancesh
and exchange of knowledge in regard to t
problems before the African race throughou
the world, and the working out of a ration
and practical system of world-wide co-oper
tion among the negro peoples for the ultima
solution of negro problems. It had bee
made plain to the French and British Gover
ments that the object was not veiled or ope
warfare. It was not directed towards revolu
tion. It was not financed from Russia, as it wa
so commonly believed any movement of tha
character must be to-day. The public co
science was awakened to the fact that all wa
not well with Africa and the Africans. It wa
their duty to speed the awakening and ga
vanise it into activity by means of a wis
propaganda.

Mr. Peter Thomas was of opinion that th
first thing to be done by white people was t
agree to the elimination of the word "nigger
from their vocabulary. He felt that the pe
petration of this sort of thing was wrong
educating children who would sooner or late
sow the seed of discord between the variou
races of the British Empire.

Dr. J. Olarisbighe and others spoke o
segregation. Segregation in Africa wa
nothing more or less, he said, than this: "
am a white man, and I am superior to you
Stand aside; I am cleaner than you." Segre
gation meant inferiority to the segregated
and this was opposed to the spirit of democracy

The conference will meet again this morning

For W. Africa

WOOLGAR & ROBERTS'

PRESS CUTTING,

PRINTING & ADVERTISING AGENCY.

12 13 14, RED LION COURT,

169, FLEET STREET, LONDON, E.C. 4.

TELEPHONE: 810 CENTRAL.

Cutting from Morning Post

Dated 29 8 1921

Address Fleet St

Aug 29

40/52/21

GRIEVANCES OF THE COLOURED PEOPLES.

Pan-African Congress Discusses Old Prejudices.

Delegates from the British West Indies, South and West Africa, and the United States, were present on Saturday at the opening of the second bi-annual session of the Pan-African Congress at the Central Hall, Westminster.

Dr. ALCINDOR, in his opening speech, said they were met with a view to bringing about a mutual understanding of the problems of the African race, and also to ventilate some of their grievances and wrongs. There was a widespread idea that Governments were the enemies of the African race, but his personal opinion was that it was not so. The enemies of the African race were very often the Africans themselves, who lacked character, education, and cohesion.

Mons. BURGHARDT DU BOIS outlined past efforts to bring the African problems before the Peace Conference and before the American Senate. The American Government, he said, had set its face resolutely against the discussion of its domestic problems in other countries. The first essential was that men of thought and education of negro descent should come together, and so make themselves aware of the whole negro problem in all parts of the world.

On the question of segregation in West Africa, Mr. PETER THOMAS said that there had been hitherto no bodies of negroes articulate for the purpose of laying bare to the world their wrongs. As a loyal British subject, he deprecated that unfortunate suspicion that misconstrued any expression or articulation of grievances by subjects as an expression of disloyalty, or of a seething, underground current of disloyalty. The chief reason given for the policy of segregation was that negroes were agents of malaria. The real remedy for malaria was to get rid of the mosquito by which it was carried. Had the Italians been removed from the unhealthy districts in Italy where malaria was rife in order to clear the country of the disease?

Dr. OLARIBIGHE spoke on the same subject, and said that Englishmen coming to Africa sometimes seemed to sink every good quality of their race in the Bay of Biscay on the way over. He thought the opinion of the black man did not count. It was as an attempt to re-establish their prestige that these efforts were being made to bring about segregation, so that the white man might always be the master of the races.

At the evening session Mr. WHITE, of the New York National Association for the Advancement of Coloured Peoples, dealt with details of the lynching of negroes in America. In the past 32 years, he said, more than 4,250 known lynchings by mobs had taken place in the United States. A previous speaker had referred to the loyalty of negro races, but any loyalty, he thought, to a country whose Government failed to put down the savage crime of lynching must have its reservations. During the past four years it had been his business to investigate 36 cases of lynching in America, and there was, without doubt, he said, an increase in the brutality of these crimes, owing, he believed, partly to the idea that the coloured man was more to be feared since 400,000 of them had served in the Army, and many had been in France and learned how to fight.

Mr. NELSON, of Kentucky, who served as a lieutenant in the American Army in France, spoke of the prejudice with which the coloured soldier had been faced, and the disappointment he experienced on returning to the country for which he fought to find all the old prejudices, segregation, discrimination, and lynching, still in existence.

The congress will be resumed to-day.

The Times, London
August 30, 1921

A PAN-AFRICAN MANIFESTO.

NO ETERNALLY INFERIOR RACES.

At yesterday's sitting of the Pan-African Congress at the Central Hall, Westminster, DR. W. E. BURGHARDT DU BOIS, the chairman, read a manifesto addressed "To the World" from the Congress.

The manifesto claimed absolute equality of races, physical, political, and social, as the foundation stone of advancement. There were differences of gift, capacity, and attainment among individuals of all races, but there were no super-races or races naturally and inevitably and eternally inferior. It was the duty of the world to assist in every way the advancement of the backward and suppressed groups of mankind.

After protesting against all attempts to treat civilized men as uncivilized the manifesto declared that the demand for the interpenetration of countries and intermingling of blood had come in modern days from the white races alone and had been imposed on brown and black folks mainly by brute force and fraud; and on top of that the resulting people of mixed race had had to endure innuendo, persecution, and insult; and the penetrated countries had been forced into semi-slavery. If segregation were to be the best thing for the future of the world, let the white race leave the dark world, and the darker races would gladly leave the white. But this was a world of men who mutually needed each other in labour and thought and dream, but who could successfully help each other only on terms of equality, justice, and mutual respect.

The manifesto demanded the recognition of civilized men as civilized despite their race or colour. Local self-government for backward groups; education in self-knowledge, in scientific truth, and in industrial technique undivorced from the art of beauty; the ancient common ownership of the land and its natural fruits and defence against the unrestrained greed of invested capital.

COUNCILLOR J. R. ARCHER, ex-Mayor of Battersea, who took the chair at the afternoon's session, said that he hoped that the Government of Great Britain would wake to the fact that as British subjects the coloured races would demand all the rights and privileges that the white subjects of his Majesty received. He introduced an Indian gentleman, Mr. Saklatrala, who was the prospective Labour candidate for Parliament for the Borough of Battersea.

MR. SAKLATRALA said that the people of India were very proud to be a part of the

(Continued at foot of next column.)

coloured world. The one thing that coloured people had to do was to be proud themselves. He gave the delegates greetings of the whole Indian race.

Mr. MARRYSHAW, of Grenada, West Ind said in those isles the black and the wh man had equality before the law, and the bl or coloured man was able to go almost to highest rung of the social ladder. They w however, governed in most of the provi by the Crown Colony system, and the Gove had the sole power of appointing and no nating members of the Government. mission in London was the culmination of agitation of the West Indian people for re sentative government. The Colonial O had written to him sympathetically, and hoped that in the near future the negotiat would meet with success.

Discussing the low standard of the na population in Grenada he said that coloured men, with wives and children, working for 1s. 2d. a day. They could live on it. British capitalism was a great to blame for this.

MRS. FLORENCE KELLY, an American s worker, said that no civilization ever any further than it could take its women it. If the men of coloured races throug the world were not prepared to carry women with them as far as they propos get, politically and industrially, they n just as well resign at the close of the sessi

At the evening meeting Mr. V. S. V a representative of East Africa, said there were 3,000,000 negroes in that ter to a European population of only There was, he said, a movement no reduce the wages of natives by 33 per (Cries of "Robbery!") In Kenya Colon native population had one-fifth of the pean vote.

Mr. TAYLOR stated that nowhere i whole world were black men better t than in West Africa, and there had Englishmen who had helped them to p themselves. What the Gold Coast had other territories could secure for selves. They must ask the white man t them back what he had taken—by them education as a means of imp themselves and winning back at least s what had been taken from them.

DR. DU BOIS having read the ma which was brought forward at the m session, it was adopted by the delegate resolution.

40/5E/37

For

WOOLGAR & ROBERTS'

PRESS CUTTING,

PRINTING & ADVERTISING AGENCY,

12, 13, 14, RED LION COURT,

169, FLEET STREET, LONDON, E.C. 4.

TELEPHONE: 810 CENTRAL.

Cutting from

DAILY HERALD

Gough Square, E.C.

Date 29 - 8 1921

London

aug 29

401/5E/23

PROBLEMS OF NEGRO RACE

Pan African Congress Meets in London

"NO SEGREGATION"

Three sessions of the second bi-annual session of the Pan-African Congress, of which the first opened on Saturday at Central Hall, Westminster, are to be held during the next ten days in London, Brussels, and Paris respectively.

Dr. Alcindor, in his opening speech, remarked that they were met with a view to bringing about a mutual understanding of the problems of the African race and also to ventilate some of their grievances and wrongs.

Mons. Burghardt Du Bois outlined past efforts to bring the African problems before the Peace Conference and before the American Senate.

Segregation in West Africa was then discussed.

Mr. Peter Thomas said that the chief reason given for the policy of segregation was that negroes were agents of malaria. Had the Italians been removed from the unhealthy districts in Italy where malaria was rife in order to clear the country of the disease?

EVILS BROUGHT BY WHITE MEN

Dr. Olaribighe spoke on the same subject, and said that Englishmen coming to Africa sometimes seemed to sink every good quality of their race in the Bay of Biscay.

White men had brought such diseases as delirium tremens to Africa.

Dr. Alcindor drew attention to the success of Colonel Gorgas' method of combating malaria in Havana, Panama, New England and Philadelphia and during the war in Serbia and Mesopotamia.

Dr. Jernagin, a member of the Permanent Committee of the Pan-African Congress, president of the Race Congress, and pastor of one of the largest Baptist churches in the United States, presided at the evening sitting.

HORRORS OF LYNCHING

Mr. White, of the New York National Association for the Advancement of Coloured Peoples, dealt with details of the lynching of negroes in America. In the past 32 years, he said, more than 4,250 known lynchings by mobs had taken place in the United States.

There was, without doubt, he said, an increase in the brutality of these crimes, owing, he believed, partly to the idea that the coloured man was more to be feared since 400,000 of them had served in the Army.

Miss Fausett, of Philadelphia, literary editor of the "Crisis," spoke on the subject of the coloured women in America.

Mr. Nelson, of Kentucky, who served as a lieutenant in the American Army in France, spoke of the prejudice with which the coloured soldier had been faced, and the disappointment he experienced on returning to the country for which he fought to find all the old prejudices, segregation, discrimination, and lynching, still in existence.

The congress will be resumed to-day.

L'Echo de la Bourse

Brussels, 28-29 August 1921

NOTES COLONIALES

A LA VEILLE DU CONGRÈS PAN-NÈGRE

Mercredi, à 2 h. 1/2, le congrès pan-nègre inaugurera sa session belge au Palais Mondial, au Parc du Cinquantenaire, à Bruxelles. Nous disons « sa session belge », car le dit congrès tient actuellement ses séances à Londres, et, après les avoir continuées chez nous, il ira les clôturer à Paris.

Dans le « Flambeau » du mois dernier, M. Pierre Daye, un ancien — quoique jeune — officier de notre armée coloniale, a publié un très intéressant article sur le « Mouvement pan-nègre », article rapportant notamment cette phrase prononcée au précédent congrès pan-nègre (New-York, août 1920) par M. Marcus Garvey, le noir américain multimillionnaire qui est le chef du mouvement : « Le temps est venu pour les 40 millions de noirs de réclamer l'Afrique; non pas de demander à l'Angleterre, à la France, à la Belgique, à l'Italie : « Pourquoi êtes-vous ici? », mais de leur donner l'ordre de sortir! »

Il va sans dire que nous ne pouvons nous rallier aux théories de M. Garvey, ni obéir à ses injonctions.

Ceci ne veut toutefois pas dire que nous soyons hostiles à une collaboration de nos sujets noirs dans l'administration du Congo. M. Franck, notre ministre des colonies, l'a proclamé plus d'une fois, et, au récent congrès national colonial, le colonel Bertrand, qui s'est spécialisé dans les questions de politique indigène, s'est également déclaré favorable à une politique de collaboration (mais non d'assimilation).

Au reste, la politique indigène que nous avons adoptée rencontre l'approbation générale, et même les missionnaires protestants reconnaissent sa bonté. Et c'est ainsi qu'à l'issue de la conférence des missionnaires protestants anglais et américains tenue à New-York au début de cette année, le révérend Franklin fit part de la chose au Roi et à la Reine, dans une lettre qu'au nom des missionnaires protestants du Congo il adressa à nos Souverains le 22 janvier dernier.

Bien plus, un Anglais de marque, M. Rochfort Maguire, président des Rhodesia Railways Limited et de la Mashonaland Railway Company Limited, déclara, sans ambages, en juin dernier, à l'assemblée annuelle de ces chemins de fer rhodésiens, que notre politique indigène était supérieure à celle de l'Afrique australe anglaise, où « la loi et la coutume imposaient aux indigènes des restrictions qui empêchaient son complet développement. »

Est-ce à dire maintenant que notre politique indigène n'est pas perfectible encore? Non pas! Mais si, par la suite, nous rendrons peut-être plus grande encore cette collaboration de nos sujets noirs à l'administration de la colonie, ce ne sera certes pas sous l'injonction de M. Marcus Garvey, ou de n'importe quel étranger, quelle qu'en soit la couleur.

Au reste, les idées de ce dernier semblent désavouées par certains organisateurs noirs du Congrès, et deux d'entre eux ont fait, ces jours-ci, à Bruxelles, une démarche ayant pour but de faire connaître qu'ils se désolidarisaient des théories extrémistes du grand businessman noir d'Amérique.

Le sang que nos soldats noirs ont si généreusement versé pour nous pendant la grande guerre a fait beaucoup plus pour une collaboration plus grande de nos sujets congolais dans l'administration de la colonie que les excitations à la révolte de M. Marcus Garvey. Si de nos alliés ont oublié leur sacrifice, nous, nous ne l'avons pas oublié.

PAS TRES PARLEMENTAIRE MAIS TRES

Intransigeant
Paris, 30 août 1921

40/SE/29

Les nègres tiennent un congrès à Bruxelles

La race noire ou plus exactement une élite de ses représentants les plus qualifiés pour prendre la parole en son nom tiendra demain son deuxième congrès. Le premier avait eu lieu à Paris tout de suite après la guerre ; celui-ci va siéger à Bruxelles.

Les questions qui figurent à son programme sont au nombre de deux principalement : l'injuste sort des nègres au foyer de certaines collectivités blanches et l'effrayante mortalité qui les décime au centre de l'Afrique où la médecine proprement dite n'existe pas et ne saurait exister, les agglomérations humaines y étant clairsemées sur des étendues immenses, mais où la propagation d'une certaine hygiène élémentaire serait un grand bienfait.

N.Y. World

Paris aug 30

1921

NEGROES' CONGRESS OPENS IN LONDON

LONDON, Tuesday.—The second Pan-African Congress, whose object it is to seek a solution of the negro problem throughout the world, opens here next Sunday. The congress will last two days. It will be continued in Brussels from August 31 to September 2 and will hold its final sessions in Paris on September 4 and 5.

The congress will bring together in conference the leaders of the various groups of people of African descent in the United States, in South, Central, East and West Africa, in the West Indian Islands and in South and Central America, together with their white friends and well-wishers. The Pan-African Congress is not a scheme of migration either to Africa or elsewhere. It believes in the equality of men and races, but it seeks to realise this through education and opportunity and periodic conference.

The question of the status of the negro in modern society, the leaders declare, is no longer a domestic problem of the United States or a parochial problem of Jamaica or a colonial problem. It is rather a great world-wide problem to be viewed and considered as a whole.

The first Pan-African Congress met in Paris in 1919, with fifty-six delegates representing sixteen countries. Representatives of the United States, Belgium, Portugal, France and other colonial Powers addressed them, and they discussed problems of land and labor, education, hygiene, government, religion and race contact.

10 SEP 20

For _____

WOOLGAR & ROBERTS'

PRESS CUTTING,

PRINTING & ADVERTISING AGENCY,

12 13 14, RED LION COURT,

169, FLEET STREET, LONDON, E.C. 4.

TELEPHONE: 810 CENTRAL.

Cutting from Daily Mail

Dated 20-8 1921

Address Fleet Street

London

Aug 30,

One of the women delegates to the Pan-African Congress at the Central Hall, Westminster, yesterday. Representatives of Negroes in the United States, the West Indies, and West Africa were present.

HENRY
ROMEIKE, Inc.
(ORIGINAL)
106-110 SEVENTH AVE.
NEW YORK
ESTABLISHED 1881
From
TIMES AUG 30 1921
New York City

DEMANDS RACE EQUALITY.

Pan-African Congress Includes Social Recognition in Its Program.

LONDON, Aug. 29, Associated Press.—Absolute race equality, physical, political and social as a foundation for advancement is the claim set forth in a manifesto to the world issued today by the Pan-African Congress now in session here. Various peoples of African descent in the United States, the West Indies, Central and South America and Africa are represented.

Secretary William E. Burghardt Du Bois of New York took the chair today and read the manifesto, which urges that it is "the duty of the world to assist in every way the advancement of backward and suppressed groups of mankind." The manifesto protests against colored people being treated as uncivilized, and argues that the experiments of negro self-government in Haiti and Liberia, and of the mulatto democracy in South America, have not been failures. It demands enfranchisement based on educational qualifications alone.

An East Indian, Saklatrala Ohio, prospective labor candidate for Parliament from Battersea, conveyed the greetings to the delegates in the name of the Indian race. The congress will meet again in Brussels or Paris in September.

—PRESS CUTTING.
PRINTING & ADVERTISING AGENCY.
12, 13, 14, RED LION COURT,
169, FLEET STREET, LONDON, E.C. 4.
TELEPHONE: 810 CENTRAL.

Cutting from
DAILY HERALD
Gough Square, E.C.
Date 31 - 8 1921

NEGRO DEMANDS

Defence Against Greed of Capitalism

In a manifesto addressed to the world, the Pan-African Congress, which held a further sitting at Westminster yesterday, demands :—

"The recognition of civilised men as civilised, despite their race or colour.

"Local self-government for backward groups, deliberately rising, as experience and knowledge grow, to complete self-government under the limitations of a self-governed world.

"Education in self-knowledge, in scientific truth and in industrial technique, undivorced from the art of beauty.

"Freedom in their own religion and customs, and with the right to be Non-conformist and different.

"Co-operation with the rest of the world in government, industry and art on the basis of justice, freedom and peace.

"The ancient common ownership of the land and its natural fruits, and defence against the unrestrained greed of invested capital."

It is pointed out that experiments in the self-government of the negro in Haiti and Liberia, and of mulatto de-

To most of us, in daily life, the ideal
this absolute form is never a spring
action. The rebel sees it beckoning
m, for the first time, only when he
s thrown aside the habitual restraint
prudence. When once you have de-
ded to risk existence, comfort, and
me for an ideal, life is amazingly
mplified. Your doubts are gone,
our power of unflinching action is
nforced. You see the world of cus-
mary realities from a great height of
stance. You are changed like a man
eply in love.

Something of this kind happens in
revolutionary wars, whether
tional or social. De Valera told Dail
ireann that he felt "it
ething
ed in
mean
anonk
me
ru
pa
m
w
w
A
ti
ov
C
be
it
Ia

For

WOOLGAR & ROBERTS'

PRESS CUTTING,

PRINTING & ADVERTISING AGENCY.

12 13 14, RED LION COURT,

169, FLEET STREET, LONDON, E.C. 4.

TELEPHONE: 810 CENTRAL.

Cutting from Scotsman

Dated 20-8 192

Address Edinburgh

1921

Army 38

AD/5E/34

PAN-AFRICAN CONGRESS.

NEGRO PROBLEMS.

THE second bi-annual session of the Pan-African Congress opened on Saturday at the Central Hall, Westminster. Three sessions are to be held during the next ten days in London, Brussels, and Paris respectively. Dr Alcindor presided, and delegates were present from South and West Africa, the United States, and the British West Indies.

Dr Alcindor, in his opening speech, expressed regret for the absence of the president of the Congress, Mr Blaise Diagne, who had been unable to get over from Paris. They were met, he continued, with a view to bringing about a mutual understanding of the problems of the African race, and also to ventilate some of their grievances and wrongs. There was a widespread idea that Governments were the enemies of the African race, but his personal opinion was that it was not so. The enemies of the African race were very often the Africans themselves who lacked character, education, and cohesion. They must, he said, fight with might and main, but they must fight a clean fight with dignity and discretion.

Mons. Burghardt Du Bois outlined past efforts to bring the African problems before the Peace Conference, and before the American Senate. The American Government, he said, had set its face resolutely against the discussion of its domestic problems in other countries. The first essential was that men of thought and education of negro descent should come together, and so make themselves aware of the whole negro problem in all parts of the world.

The question of segregation in West Africa was then discussed.

Mr Peter Thomas said that there had been hitherto no bodies of negroes articulate for the purpose of laying bare to the world their wrongs. As a loyal British subject, he deprecated that unfortunate suspicion that misconstrued any expression or articulation of grievances by subjects as an expression of disloyalty or of a seething, underground current of disloyalty. The chief reason given for the policy of segregation was that negroes were agents of malaria. The real remedy for malaria was to get rid of the mosquito by which it was carried. He declared that Africans were an intensely spiritual race, and believed in God. With that intense spiritual nature they were prepared to forget a wrong. He contended that they should demand educational and industrial facilities, and they would thus obtain more friends amongst Europeans.

Dr Olaribighe spoke on the same subject, and said that Englishmen coming to Africa sometimes seemed to sink every good quality of their race in the Bay of Biscay on the way over.

Dr Alcindor drew attention to the success of Colonel Gorgas's method of combating malaria in Havana, Panama, New England, and Philadelphia, and during the war in Serbia and Mesopotamia. These results were achieved in a few months, and could be achieved in Africa.

Mr Tobias spoke on the subject of segregation in America. He said the question was not one of economics or pathology, but of reverence for human personality.

Dr Jernagin, a member of the Permanent Committee of the Pan-African Congress, President of the Race Congress, and pastor of one of the largest Baptist churches in the United States, presided at the evening sitting.

Mr Henry Hunt, of Georgia, dealt with the subject of the education of children to see the right and wrong of the colour problem. Negroes in all parts of the world were obliged to accept conditions imposed upon them which they could not accept without protest, though it might be silent protest.

Mr White, of the New York National Association for the Advancement of Coloured Peoples, gave details of the lynching of negroes in America. In the past thirty-two years, he said, more than 4250 known lynchings by mobs had taken place in the United States. A previous speaker had referred to the loyalty of negro races, but any loyalty, he thought, to a country whose Government failed to put down the savage crime of lynching must have its reservations. During the past four years it had been his business to investigate thirty-six cases of lynching in America, and there was without doubt, he said, an increase in the brutality of these crimes, owing, he believed, partly to the idea that the coloured man was more to be feared since four hundred thousand of them had served in the Army, and many had been in France and learned how to fight.

Miss Fausett, of Philadelphia, literary editor of the *Crisis*, spoke on the subject of the coloured women in America, who, she said, had been a great moving force behind all the movements for emancipation.

Mr Nelson, of Kentucky, who served as a Lieutenant in the American Army in France, spoke of the prejudice with which the coloured soldier had been faced, and the disappointment he experienced on returning to the country for which he fought to find all the old prejudices, segregation, discrimination, and lynching still in existence.

Other speakers were Dr Williams, of Chicago; Dr Butler, Grand Master of the Masonic Fraternity of Georgia; Mr R. P. Sims, of West Virginia; and Mr Hutto, of Georgia.

For
WOOLGAR & ROBERTS'
PRESS CUTTING,
PRINTING & ADVERTISING AGENCY,
12 13 14, RED LION COURT,
169, FLEET STREET, LONDON, E.C. 4.
TELEPHONE: 810 CENTRAL.
Cutting from Dl Telegraph
Dated 30. 8 192
Address 7 Red St.

1921

Daily Telegraph
Aug 30
London

PAN-AFRICAN CONFERENCE.

NATIVE ASPIRATIONS.

The "Pan-African" Conference was resumed yesterday at the Central Hall, Westminster. As already reported, meetings are also being held in Brussels and Paris—London, Brussels, and Paris being the capitals of the three nations with the largest possessions in Africa. At yesterday's sitting Dr. W. E. B. Dubois, secretary of the "Pan-African" Conference, read a manifesto which he presented to the Conference as the basis of a resolution which was subsequently adopted with unanimity by the Conference.

Dr. Dubois said that absolute equality of races, physical, political, and social, was the foundation-stone of world peace and human advancement. The voice of science, religion, and practical politics was one in denying the God-appointed existence of super-races or of races naturally and inevitably and eternally inferior. Of all the various criteria by which masses of men had in the past been judged and classified, that of the colour of the skin and texture of the hair was surely the most adventitious and idiotic. It was the duty of the world to assist in every way the advance of the backward and suppressed groups of mankind. The insidious and dishonourable propaganda which, for selfish ends, so distorted and denied facts as to represent the advancement and development of certain races of men as impossible and undesirable should be met with widespread dissemination of the truth. The experiment of making the negro slave a free citizen in the United States was not a failure; the attempts at autonomous government in Haiti and Liberia were not proofs of the impossibility of self-government among black men; the experience of Spanish America did not prove that mulatto democracy would not eventually succeed there; and the aspirations of Egypt and India were not successfully met by sneers at the capacity of darker races. How far the future advance of mankind would depend on the social contact and physical intermixture of the various strains of human blood was unknown. But the demand for the inter-penetration of countries and the intermingling of blood had come in modern days from the white race alone, and had been imposed upon brown and black folk mainly by brute force and fraud; and on top of that the resulting people of mixed races had had to endure innuendo, persecution, and insult; and the penetrated countries had been forced into semi-slavery. If it be proven that absolute world segregation by group, colour, or historic affinity was the best thing for the future of the world, let the white race leave the dark world, and the darker races would gladly leave the white. Such a proposition was absurd. This was a world of men, of men whose likeness far outweighed their differences, who mutually needed each other in labour and thought but who could successfully utilise each other's services only on terms of equality, justice, and mutual respect. They were the only real peace-makers who worked sincerely and peacefully to this end. Local self-government with a minimum of help and oversight could be established to-morrow in Asia, Africa, and America. It might in many instances need general control and guidance, but it would fail only when that guidance sought ignorantly and consciously its own selfish ends, and not the people's liberty and good. It was to the shame of the world to-day that the relations between the main groups of mankind and their mutual estimate and respect were determined chiefly by the degree in which one could subject the other to its service—enslaving labour, making ignorance compulsory, uprooting ruthlessly religion, and destroying government, so that the favoured few might luxuriate in the toil of the tortured many. (Hear, hear.) Science, religion, and philanthropy had been made the slaves of the world of commerce and industry, and the bodies minds, and souls of the people of Fiji and the Congo were judged almost solely by the quotations on the Bourse and the Stock Exchange. The day of such world organisation was past, and whatever excuse might be made for it in other ages, the twentieth century must come to judge men as men and not merely as material and labour. England, with all her "Pax Britannica," her courts of justice, the apparent, but unreal, recognition of native law and customs, had usually declined even to try to train black and brown men in real self-government, to recognise black folk as civilised, or to grant to coloured colonies those rights of self-government which it freely gave to white men.

40/5E/36

Daily Telegraph
London, Aug 30, 1921

PAN-AFRICAN CONFERENCE.

NATIVE ASPIRATIONS.

The "Pan-African" Conference was resumed yesterday at the Central Hall, Westminster. As already reported, meetings are also being held in Brussels and Paris—London, Brussels, and Paris being the capitals of the three nations with the largest possessions in Africa. At yesterday's sitting Dr. W. E. B. Dubois, secretary of the "Pan-African" Conference, read a manifesto which he presented to the Conference as the basis of a resolution which was subsequently adopted with unanimity by the Conference.

Dr. Dubois said that absolute equality of races, physical, political, and social, was the foundation-stone of world peace and human advancement. The voice of science, religion, and practical politics was one in denying the God-appointed existence of superraces or of races naturally and inevitably and eternally inferior. Of all the various criteria by which masses of men had in the past been judged and classified, that of the colour of the skin and texture of the hair was surely the most adventitious and idiotic. It was the duty of the world to assist in every way the advance of the backward and suppressed groups of mankind. The insidious and dishonourable propaganda which, for selfish ends, so distorted and denied facts as to represent the advancement and development of certain races of men as impossible and undesirable should be met with widespread dissemination of the truth. The experiment of making the negro slave a free citizen in the United States was not a failure; the attempts at autonomous government in Haiti and Liberia were not proofs of the impossibility of self-government among black men; the experience of Spanish America did not prove that mulatto democracy would not eventually succeed there; and the aspirations of Egypt and India were not successfully met by sneers at the capacity of darker races. How far the future advance of mankind would depend on the social contact and physical intermixture of the various strains of human blood was unknown. But the demand for the inter-penetration of countries and the intermingling of blood had come in modern days from the white race alone, and had been imposed upon brown and black folk mainly by brute force and fraud; and on top of that the resulting people of mixed races had had to endure innuendo, persecution, and insult; and the penetrated countries had been forced into semi-slavery. If it be proven that absolute world segregation by group, colour, or historic affinity was the best thing for the future of the world, let the white race leave the dark world, and the darker races would gladly leave the white. Such a proposition was absurd. This was a world of men, of men whose likenesses far outweighed their differences, who mutually needed each other in labour and thought, but who could successfully utilise each other's services only on terms of equality, justice, and mutual respect. They were the only real peace-makers who worked sincerely and peacefully to this end. Local self-government with a minimum of help and oversight could be established to-morrow in Asia, Africa, and America. It might in many instances need general control and guidance, but it would fail only when that guidance sought ignorantly and consciously its own selfish ends, and not the people's liberty and good. It was to the shame of the world to-day that the relations between the main groups of mankind and their mutual estimate and respect were determined chiefly by the degree in which one could subject the other to its service—enslaving labour, making ignorance compulsory, uprooting ruthlessly religion, and destroying government, so that the favoured few might luxuriate in the toil of the tortured many. (Hear, hear.) Science, religion, and philanthropy had been made the slaves of the world of commerce and industry, and the bodies minds, and souls of the people of Fiji and the Congo were judged almost solely by the quotations on the Bourse and the Stock Exchange. The day of such world organisation was past, and whatever excuse might be made for it in other ages, the twentieth century must come to judge men as men and not merely as material and labour. England, with all her "Pax Britannica," her courts of justice, the apparent, but unreal, recognition of native law and customs, had usually declined even to try to train black and brown men in real self-government, to recognise black folk as civilised, or to grant to coloured colonies those rights of self-government which it freely gave to white men.

DEMAND FOR SELF-GOVERNMENT.

The suppressed races through their thinking intelligencia were demanding:

The recognition of civilised men as civilised, despite their race or colour.

Local self-government for backward groups, deliberately rising as experience and knowledge grow, to complete self-government under the limitations of a self-governed world.

Education in self-knowledge, in scientific truth, and in industrial technique, undivorced from the art of beauty.

Freedom in their own religion and customs, and with the right to be nonconformist and different.

Co-operation with the rest of the world in government, industry, and art on the basis of justice, freedom, and peace.

The ancient common ownership of the land and its natural fruits and defence against the unrestrained greed of invested capital.

Councillor Archer, ex-mayor of Battersea, a coloured man, who presided over the afternoon session, said that as British subjects they demanded all the rights and privileges that the white subjects of his Majesty received. The Government needed to be "gingered-up." They would never get what they wanted by going cap in hand and begging. He took the view that the Sinn Feiners had taken to-day. Their people were like the people of Ireland. They had allowed themselves for centuries to be bamboozled. The coloured peoples had been kept in bondage for hundreds of years, and the Christian spirit must be awakened to do justice to the negro races. (Hear, hear.)

Dr. Marryshow (Granada) said that in his country they found men—men with wives and children—working for 1s 3d a day. If something was not done in the right direction there would be a serious state of affairs in the West Indies in the not distant future.

40/SE/35

PAN AFRICAN CONGRESS

London Morning Post - Aug. 29, 1921.

(3)

THE NEGRO RACE.

Questions Requiring Solution.

The second Pan-African Congress was held on Saturday in the Central Hall, Westminster, when the chair was taken by Dr. Alcidor.

Dr. DU BOIS, secretary, stated that the conference aimed at personal acquaintanceship and exchange of knowledge in regard to the problems before the African race throughout the world, and the working out of a rational and practical system of world-wide co-operation among the negro peoples for the ultimate solution of negro problems. It had been made plain to the French and British Governments that the object was not veiled or open warfare. It was not directed towards revolution. It was not financed from Russia, as it was so commonly believed any movement of that character must be to-day. The public conscience was awakened to the fact that all was not well with Africa and the Africans. It was their duty to speed the awakening and galvanise it into activity by means of a wise propaganda.

Mr. PETER THOMAS was of opinion that the first thing to be done by white people was to agree to the elimination of the word "nigger" from their vocabulary. He felt that the perpetration of this sort of thing was wrongly educating children who would sooner or later sow the seed of discord between the various races of the British Empire.

Dr. J. OLARISBIGHE and others spoke on segregation. Segregation in Africa was nothing more or less, he said, than this: "I am a white man, and I am superior to you. Stand aside; I am cleaner than you." Segregation meant inferiority to the segregated, and this was opposed to the spirit of democracy.

The conference will meet again this morning.

40/5E/28

BOARD OF DIRECTORS

Chairman: MARY WHITE OVINGTON, New York

Baltimore
Bishop John Hurst

Boston
Joseph Prince Loud
Moorfield Storey
Butler R. Wilson

Buffalo
Mary B. Talbert

Chicago
Jane Addams
Dr. C. E. Bentley

Cleveland
Harry E. Davis

Jersey City
Dr. George E. Cannon

Los Angeles
E. Burton Ceruti

Memphis
R. R. Church

New Haven
George W. Crawford

New York
Rev. Hutchens C. Bishop
Dr. W. E. B. Du Bois
Rev. John Haynes Holmes
Dr. V. Morton Jones
Florence Kelley
Paul Kennaday
John E. Milholland
Harry H. Pace
Arthur B. Spingarn
J. E. Spingarn
Charles H. Studin
Lillian D. Wald
William English Walling

Philadelphia
Dr. J. Max Barber
Dr. William A. Sinclair

St. Louis
Hon. Charles Nagel

Springfield
Rev. G. R. Waller

Topeka
Hon. Arthur Capper

Washington
Nannie H. Burroughs
Prof. George William Cook
Archibald H. Grimke
Charles Edward Russell
Neval H. Thomas

NATIONAL OFFICERS

PRESIDENT
MOORFIELD STOREY

VICE-PRESIDENTS
ARCHIBALD H. GRIMKÉ
REV. JOHN HAYNES HOLMES
BISHOP JOHN HURST
ARTHUR B. SPINGARN
MARY B. TALBERT
OSWALD GARRISON VILLARD

NATIONAL ASSOCIATION FOR THE ADVANCEMENT OF COLORED PEOPLE

70 FIFTH AVENUE, NEW YORK

TELEPHONE WATKINS 8098

JAMES WELDON JOHNSON,
SECRETARY
WALTER WHITE,
ASSISTANT SECRETARY

EXECUTIVE OFFICERS

MARY WHITE OVINGTON
CHAIRMAN OF THE BOARD
J. E. SPINGARN, TREASURER
DR. W. E. B. DU BOIS,
EDITOR OF THE CRISIS
WILLIAM PICKENS,
ADDIE W. HUNTON,
FIELD SECRETARIES
ROBERT W. BAGNALL,
DIRECTOR OF BRANCHES

MEET US AT DETROIT—TWELFTH ANNUAL CONFERENCE—JUNE 26—JULY 1

For

WOOLGAR & ROBERTS'

PRESS CUTTING,

PRINTING & ADVERTISING AGENCY,

12 13 14, RED LION COURT,

169, FLEET STREET, LONDON, E.C. 4.

TELEPHONE: 810 CENTRAL.

Cutting from Times

Dated 29. 8. 1921

Address Bunting Hse E.

Times, London
Aug 29, '21

4/5E/27.

NEGRO GRIEVANCES.

PAN-AFRICAN CONGRESS IN LONDON.

The second biennial session of the Pan-African Congress opened on Saturday at Central Hall, Westminster. Three sessions are to be held during the next 10 days in London, Brussels, and Paris respectively. Delegates were present from South and West Africa, the United States, and the British West Indies.

DR. ALCINDOR, who presided, in the course of his opening speech said that in his view the enemies of the African race were not the Governments, as was sometimes supposed, but very often the Africans themselves, who lacked character, education, and cohesion.

M. BURGHARDT DU BOIS outlined past efforts to bring the African problems before the Peace Conference and before the American Senate. The American Government, he said, had set its face resolutely against the discussion of its domestic problems in other countries. The first essential was that men of thought and education of negro descent should come together, and so make themselves aware of the whole negro problem in all parts of the world.

The question of segregation in West Africa was discussed. Mr. PETER THOMAS said that the chief reason given for the policy of segregation was that negroes were agents of malaria. The real remedy for malaria was to get rid of the mosquito by which it was carried.

DR. OLARISIGHE spoke on the same subject, and said that Englishmen coming to Africa sometimes seemed to sink every good quality of their race in the Bay of Biscay on the way over. The white man had brought such diseases as delirium tremens to Africa. It was as an attempt to re-establish their prestige that these efforts were being made to bring about segregation, so that the white man might always be the master of the races.

Mr. WHITE, of the New York National Association for the advancement of Coloured Peoples, dealt with details of the lynching of negroes in America. In the past 32 years, he said, more than 4,250 known lynchings by mobs had taken place in the United States. During the past four years it had been his business to investigate 36 cases of lynchings in America, and there was, without doubt, he said, an increase in the brutality of these crimes, owing, he believed, partly to the idea that the coloured man was more to be feared since 400,000 of them had served in the Army, and many had been in France and learned how to fight.

The congress will be resumed to-day.

For

WOOLGAR & ROBERTS'

PRESS CUTTING,

PRINTING & ADVERTISING AGENCY,

12, 13, 14, RED LION COURT,

169, FLEET STREET, LONDON, E.C. 4.

TELEPHONE: 10 CENTRAL.

Culling from

THE TIMES

Printing House Square, E.C.

Date 29-8-1921

Aug 29

AD/5E/26

NEGRO GRIEVANCES.

PAN-AFRICAN CONGRESS IN LONDON.

The second biennial session of the Pan-African Congress opened on Saturday at Central Hall, Westminster. Three sessions are to be held during the next 10 days in London, Brussels, and Paris respectively. Delegates were present from South and West Africa, the United States, and the British West Indies.

DR. ALCINDOR, who presided, in the course of his opening speech said that in his view the enemies of the African race were not the Governments, as was sometimes supposed, but very often the Africans themselves, who lacked character, education, and cohesion.

M. BURGHARDT DU BOIS outlined past efforts to bring the African problems before the Peace Conference and before the American Senate. The American Government, he said, had set its face resolutely against the discussion of its domestic problems in other countries. The first essential was that men of thought and education of negro descent should come together, and so make themselves aware of the whole negro problem in all parts of the world.

The question of segregation in West Africa was discussed. Mr. PETER THOMAS said that the chief reason given for the policy of segregation was that negroes were agents of malaria. The real remedy for malaria was to get rid of the mosquito by which it was carried.

DR. OLARIBIGHE spoke on the same subject, and said that Englishmen coming to Africa sometimes seemed to sink every good quality of their race in the Bay of Biscay on the way over. The white man had brought such diseases as delirium tremens to Africa. It was as an attempt to re-establish their prestige that these efforts were being made to bring about segregation, so that the white man might always be the master of the races.

Mr. WHITE, of the New York National Association for the advancement of Coloured Peoples, dealt with details of the lynching of negroes in America. In the past 32 years, he said, more than 4,250 known lynchings by mobs had taken place in the United States. During the past four years it had been his business to investigate 36 cases of lynchings in America, and there was, without doubt, he said, an increase in the brutality of these crimes, owing, he believed, partly to the idea that the coloured man was more to be feared since 400,000 of them had served in the Army, and many had been in France and learned how to fight.

The congress will be resumed to-day.

Intransigeant
Paris, 3 Sept 1921

A BRUXELLES

Le congrès des noirs

Le président, M. Diagne, se défend de vouloir isoler la race noire

Bruxelles, 1er septembre (*de notre corr. part.*). — La seconde réunion biennale du Congrès Pan-Africain qui s'est ouverte hier soir, au Palais Mondial de Bruxelles, comprend une quarantaine de membres dont plusieurs dames ; toute la gamme des « noirs », de l'olivâtre laiteux des métis américains à l'ébonite des Abyssins est representee.

Le Congrès est présidé par M. Diagne, député du Sénégal. A la séance d'ouverture, le président était entouré du général belge Gillain qui fut un des pionniers du Congo belge, du général espagnol Sorela, du sénateur belge Lafontaine, prix Nobel de la paix du Dr Vitalien, Ethiopien de bronze à la barbe blanche, qui fut médecin et ami de Ménélik II, de M. Burghardt Dubois, « noir » jaune américain, du professeur José de Magahaens, mulâtre portugais, de l'ingénieur Panda, Congolais belge, de Miss Fauzed, féministe quarteronne de la « National Association for advancement of colored people », de M. Barthelemy, député du Pas-de-Calais, délégué du conseil supérieur des colonies.

Dans son discours d'une belle forme oratoire, M. Diagne s'est défendu de soutenir les idées de Marcus Garvey, l'agitateur américain : vouloir isoler la race noire est une utopie follement orgueilleuse.

« L'élite d'une race — qui, dit M. Diagne, est à l'arrière-garde de l'humanité — réclame plus de justice pour cette race qui, faute d'éducation et d'aide, ne peut être qu'un poids lourd dans la formation générale du monde. Cette éducation, on ne peut l'attendre que de la bonne volonté des races civilisées et du temps. »

Les autres orateurs nous ont également souligné cet idéal du Congrès : évolution de la race, avec le respect des nationalités.

M. Barthelemy a fait un vif éloge du député du Sénégal et rappelé que M. Diagne fut, durant la guerre, l'organisateur des transports des troupes noires.

Cette première réunion s'est terminée par l'inauguration de la salle africaine du Palais Mondial.

Au programme des séances du Congrès on lit : « La civilisation africaine, les conditions matérielles, morales et politiques des peuples d'origine africaine, les moyens d'améliorer l'état actuel. » — I. C.

Figaro,
Paris 3 Sept. 1921

Le Congrès panafricain

Bruxelles, 2 septembre. — La séance de ce matin du Congrès panafricain a été présidée par M. Diagne. Plusieurs personnalités coloniales belges sont présentes.

Mme Sarolea fait un exposé des mesures qu'il convient d'adopter en faveur des noirs.

Mme Faused parle du développement intellectuel des nègres aux Etats-Unis.

« Actuellement, dit-elle, il y a des hommes de couleur dans toutes les professions. »

Mme Faused signale particulièrement que trois femmes de couleur ont acquis aux Etats-Unis des grades en philosophie.

On entend, ensuite, M. Burgard-Dubois, professeur à l'Université de Tuskegeo, qui parle de la condition des nègres dans le monde.

Le général Sorela (Espagne) parle de l'éducation des métis.

L'évêque Hurt et le Révérend Philipps apportent aux congressistes le salut des groupements évangéliques noirs des Etats-Unis.

M. Diagne termine la série des discours en indiquant que les congressistes comptent essentiellement sur la jeunesse intellectuelle d'Europe pour la réalisation de leurs revendications.

40/52/57

Brussels, Augst,

1921

Un ennemi des blancs

Un congrès panafricain tient en ce moment ses assises à Bruxelles, après avoir siégé à Londres et avant de se réunir à Paris. Les congressistes noirs demandent pour leurs frères africains l'égalité devant les races blanches et l'admission de diplomates noirs à la Société des nations. Toutefois, ils ont tenu à affirmer

MARCUS GARVEY

leur loyalisme vis-à-vis des nations européennes maîtresses et civilisatrices de vastes territoires en Afrique, et, du même coup, il leur a fallu répudier les théories « extrémistes » de celui qui déclencha tout ce mouvement à travers le monde noir, Marcus Garvey.

Celui-ci, qui vit à New-York, d'où il dirige tout un vaste complot insurrectionnel contre l'autorité des blancs, ne vise à rien moins qu'à se faire proclamer président de la République nègre du Continent africain.

D'abord ouvrier typographe, il a conquis patiemment ses grades universitaires, dirigé un grand journal, *The Negro World*, et a fondé une compagnie de navigation, *The Black Star*, dont tout le personnel est noir.

20/62/42

Indépendance Belge
3 Sept, 1921 (Bruxelles

Le Congrès panafricain

Séance de vendredi matin

Le Congrès panafricain a tenu, vendredi matin, sous la présidence de M. Diagne, une nouvelle séance, à laquelle assistaient, outre les congressistes, de nombreuses personnalités coloniales belges, dont, notamment, le lieutenant général Gillain.

On a entendu un discours de Mme Sarolea sur les mesures qu'il convient d'adopter en faveur de la femme nègre.

Mme Faused a parlé du développement intellectuel des nègres aux Etats-Unis. Actuellement, il y a des hommes de couleur de toutes les professions. A signaler, notamment, que trois femmes de couleur ont acquis, aux Etats-Unis, des grades en philosophie.

M. Burghard Dubois, professeur à l'Université de Tuskegee, a exposé ensuite la condition des nègres dans le monde, signalant que le travail forcé existe encore, pour eux, dans certaines colonies anglaises d'Afrique et que leur situation, au point de vue économique comme au point de vue politique, est encore difficile dans les territoires belges et certains territoires français, où les nègres n'ont pas de droits politiques.

Le général Sorela (Espagne) a parlé de la nécessité de faire l'éducation des métis. C'est un problème qui intéresse de nombreuses régions dans le monde entier.

L'évêque Hurt et le rév. Philips ont apporté aux congressistes le salut de groupements évangéliques noirs des Etats-Unis, et M. Baugnier, secrétaire général de l'Office international des étudiants, leur a assuré que le mouvement panafricain pouvait compter sur la sympathie de la jeunesse intellectuelle.

Après quelques mots de M. Diagne, indiquant que les congressistes comptent essentiellement sur la jeunesse intellectuelle d'Europe, plus que sur les classes dirigeantes actuelles, la séance a été levée.

Séance de vendredi après-midi

Vendredi après-midi se sont continués les travaux du Congrès. Le programme était particulièrement chargé et comportait la discussion des moyens d'améliorer la situation actuelle de la race noire.

Dès l'ouverture de la séance, M. Burghard-Dubois s'est levé pour donner lecture des résolutions votées au récent Congrès de Londres. Le document contenait des desiderata visant, entre autres, à la reconnaissance de principes communistes, au partage des terres, à la création, en quelque sorte, d'un Etat autonome, où la race noire pourrait évoluer librement.

M. Diagne, président du Congrès, s'est immédiatement opposé à de telles revendications, en déclarant que l'assemblée de Bruxelles ne pouvait sanctionner des propositions exposées en dehors de son sein. L'orateur a demandé au Congrès d'ignorer complètement le « papier de Londres », attendu que les considérations qu'il renfermait s'éloignaient entièrement des vues et des opinions émises, au cours des séances tenues à Bruxelles. Loin d'envisager une politique séparatiste, les divers congressistes, qui s'y sont exprimés, se sont énoncés en faveur d'une saine politique de coopération entre blancs et noirs. Adopter d'autres tendances, a dit M. Diagne, serait mettre en péril la cause même pour laquelle hommes de couleur d'Amérique, de France et d'ailleurs se trouvaient réunis.

L'évêque américain, M. le Rév. Philipps, malgré les sages conseils du président, a voulu donner son complet assentiment à la motion de Londres. Au contraire, le délégué portugais, M. de Magahalens, s'est rangé entièrement à l'avis de M. Diagne, laissant toute la responsabilité du document aux congressistes de Londres. Il s'en est suivi diverses interpellations. Celles-ci laissent l'impression qu'entre noirs civilisés, la différence de langue et de culture pourrait bien entraver la solution du problème racial.

Dans le brouhaha, qui a terminé la dernière séance, deux motions ont été mises aux voix. D'après la première, il a été décidé que l'œuvre du Congrès panafricain sera continuée et développée en une Association internationale sur le principe d'une fédération de tous les organismes, qui veulent, dans tous les pays, travailler à la protection, à l'éducation et au progrès de la race noire et des hommes de couleur; que cette association aura à constituer, à patronner, à coordonner ou à susciter les organismes pratiques nécessaires à cet effet; qu'elle coopérera aux institutions groupées en centre international au Palais Mondial à Bruxelles, et y formera la section panafricaine.

Dans la seconde proposition, M. José de Magahalens a formulé le vœu de voir chaque nation coloniale fonder soit un institut africain, soit une section d'études africaines dans l'une des institutions déjà existantes et créer aussi, dans au moins une des universités de chacun de ces pays, une chaire d'histoire et de sociologie africaines.

En fin de compte, il semble que les congressistes se soient mis d'accord sur ces vœux, se réservant de discuter à Paris le fond des déclarations de Londres.

Les congressistes ont quitté Bruxelles, vendredi soir. Ils se retrouveront à Paris d'ici peu de jours.

Indépendance Belge
Sept 3, 1921
Bruxelles

40/5E/59

KENYA COLONY (B.E.A.)

EAST AFRICAN PROBLEMS.

Discussed at the Pan-African Congress in London.

East African affairs came up for discussion at Monday's session of the Pan-African Congress, held at the Central Hall, Westminster. Dr. W. E. Burghardt Du Bois, the Secretary of the Congress, was in the chair. In the morning Dr. Norman Leys, who had spent sixteen years in East Africa, read a paper in which the balance and thought in the outlook on all sides of controversial questions were in contrast with the rapid, heated utterances of Mr. B. E. Varma, a member of the Indian Delegation at present in London, who spoke in the evening.

Dr. Norman Leys said he would attempt to describe the existing political and economic situation of Eastern Africa, certain recent events that suggested how the situation might change, and what might be done, with the aim of liberty in view, to guide the current of events. In all the four British territories of Eastern Africa—Uganda, Kenya, Nyassaland, and Rhodesia—with two unimportant and anomalous exceptions, no African tribe or individual had any legal right of ownership or of security of tenure in any land. In Kenya alone the land already granted to Europeans consisted of nearly 5,000,000 acres. It was the avowed policy of the Government to induce the natives, living on land that had not been alienated, to leave their homes to develop the land alienated to Europeans.

That policy was carried out by the influence of the Government over the chiefs, who received salaries from Government, so that it was possible for the Secretary of State to deny that compulsion was used by anyone for whom he had responsibility. The number of natives who under such a system left home for the whole or part of each year to work for Europeans was about 60 per cent. of the total adult male population. Wages were fixed by the joint action of the employers. Since the reductions effected in recent months, the standard wage has been 6s. a month in cash and two pounds of rice or maize a day.

After outlining the composition of the Legislature, Dr. Leys discussed present Indian claims, which he believes will be granted. The European-Indian controversy —Europeans had argued that to grant Indians the vote would injure the interests and prospects of Africans—had brought about the birth of political consciousness in the minds of some thousands of Africans in Kenya. The Indians had seized their opportunity, and their delegates, now in London petitioning the Colonial Office for the franchise, had been recently instructed to press for the extension of the privileges they sought to all British subjects, including Africans. Ten years ago there had not been in all Kenya Colony a single African well enough educated to be able to pass a University entrance examination, and not even an African fully trained to use the tools of a European carpenter or mason. That was no longer true; but the educated minority was still very small, and had only just begun to think politically.

Very soon the electorate in Kenya Colony would be so large that it would be difficult for any Governor sent from London to govern contrary to its wishes. Were Africans to form part of that electorate? Just there was the great danger to all the natives of Eastern Africa. Indian exploiters were just as bad as European exploiters.

Should an electoral system be set up with a property franchise, Africans would have no hope of reaching such a qualification. He advocated as well an educational franchise. It did not matter if the test was so stiff that only a few Africans could qualify now. The great thing was to get a qualification attainable by Africans with industry and intelligence. The whole range of political thought in East Africa was corrupted by the subservience of political and social ends to economic ends, to the profit of individuals and groups, of race, and of class. What Governments of any European State would follow the policy in their tropical dependencies of disregarding the interests of Europeans and of urging the natives of these dependencies to seek and obtain full freedom? The only possible answer was that Socialist Governments would follow such a policy. He was not asking them to become Socialists, but asking them to reflect on what, he said, was a fact.

Mr. Varma stated that the Africans of East Africa had delegated him to represent their grievances before the Colonial Office and any societies. On the basis that Europeans in Kenya had argued that to permit Indians to have the vote would be to injure the rights of the natives, he said that the Likipia reserve transfer, the eighty-four days' forced labour—which he called the "back to slavery" policy—the suggested reduction of natives' wages from six to four rupees a month, the vote for education for the children of 3,000,000 natives of one-fifth of the sum allocated to the children of 9,000 Europeans, showed how Europeans safeguarded the rights of natives. If the Congress wanted to watch the interests of Africans in East Africa, he said, now was the time to do it.

L'Echo du Congo

2-3 Septembre, 1921

(1)

40/SE/47

OTES COLONIALES

LE CONGRES PAN-NÈGRE

PREMIERE JOURNEE

ércredi après-midi, le Congrès Pan-Nègre s'est
e ouvert à Bruxelles.
isons de suite que sa séance d'ouverture fut une
ible surprise: ses organisateurs ne sont, en
t, pas les xénophobes que la généralité se re-
entait. Ce sont seulement des hommes d'une
qui n'est pas la nôtre, mais que le sort de
frères tourmente et qui voudraient nous voir
instruire et les civiliser progressivement, tant
leur intérêt propre que dans le nôtre. « Dans
re intérêt? » demanderez vous peut-être — Oui,
notre intérêt, car, comme l'a fait remarquer
fabuliste La Fontaine, « ce serait bien malheu-
s'il restait en Afrique 250 à 300 millions de
s non civilisés, qu'en raison de leur ignorance
gens mal intentionnés pourraient facilement
iter et entraîner ». Et puis, comme les divers
teurs l'ont fait observer, nous avons un devoir
justice à remplir: nous avons demandé aux ne-
de lutter pour nous lors de la grande guerre,
, que nos conflits n'intéressaient en rien,
combattu pour nous, Dieu sait combien ma-
uement, parce qu'ils croyaient notre cause
Il importe donc que nous nous montrions
à leur égard et que nous leur accordions ce
nous demandent, à savoir: les défendre con-
les maladies qui les déciment, les instruire et
civiliser progressivement. « Envoyez-nous des
decins, des missionnaires et des ingénieurs! »,
demandé les divers orateurs.
t lorsqu'on a entendu les gentlemen de couleur
ont parlé à la première séance, on est frappé
degré de civilisation qu'ils ont atteint. Leur
ident, M. Diagne, député du Sénégal à la
mbre française, est un homme de haute cul-
et d'une merveilleuse éloquence, qui sait plai-
avec talent la cause qu'il défend. Et, comme
amis, il a rappelé la coopération des noirs dans
rande guerre, il nous a demandé si, sur les
ps de bataille, noirs et blancs n'étaient pas
x, et, évoquant ses morts, ses innombrables
ts, en leur nom, il nous a demandé justice.
de nos collègues blancs au parlement fran-
Barthélemy, député d'Arras, a confirmé ce
dit à tous

se fit entendre, mais il nous faut aussi tenir compte des circonstances et nous souvenir de ce que le Congo portugais fut un des principaux pays où l'on venait raffler les esclaves, et qu'à l'heure présente on vient encore chercher des travailleurs pour San Thomé, île qui est un véritable cimetière de noirs.

M. Panda Farnana, un Congolais qui a passé la majeure partie de sa vie ici, remémora à nouveau la participation des nègres dans la grande guerre, et rappela que nous leur avons dit que nous leur étions reconnaissants. M. Panda Farnana voudrait, si nous l'avons bien compris, voir accorder des droits politiques à ses frères de race. (Malgré toute la sympathie que nous éprouvons pour nos sujets noirs, il est hors doute qu'à l'heure actuelle, et pour longtemps encore, ils ne sont pas mûrs pour la chose.) M. Panda Farnana voudrait aussi une collaboration des noirs avec les blancs (comme déjà dit, nous y sommes disposés), et il termina en exprimant le vœu de voir les nègres admis au Conseil de la Société des Nations.

Notre amour-propre colonial a quelque peu souffert de ce que des divers orateurs nègres, le nôtre fut le moins brillant. Il est vrai aussi qu'il venait après une série d'hommes faits, d'une intelligence tout à fait supérieure, et dont la grande culture fit impression sur tous leurs auditeurs. L'exemple de ces hommes est toutefois là pour établir que la race noire est susceptible de civilisation. Il serait cependant intéressant de savoir combien il y eut de générations entre les ancêtres non civilisés de MM. Diagne, etc., et ces messieurs. Nous espérons que ceux-ci ne voudront voir aucune impertinence dans cette question, posée en toute objectivité et sans la moindre intention désagréable.

M. Otlet, directeur du Palais Mondial, fit, en clôturant, observer très justement que la séance avait été une admirable leçon de choses et déclara que, puisque « volens, nolens » (le voulant ou non), nous devions tous habiter la même planète, nous devions nous efforcer de la rendre meilleure. Il rappela encore qu'un Belge, M. Houzeau, l'ancien directeur de l'observatoire d'Uccle, avait été aux Etats-Unis (à la Nouvelle Orléans), et aux heures mauvaises, un grand défenseur des nègres.

Enfin, M. Diagne fit appel à notre amour-propre national en disant que chacun des congressistes noirs était le résultat de l'effort de civilisation de leur pays. Or, il est un fait que la France peut être fière d'avoir fait d'un nègre sénégalais un intellectuel de l'envergure et du talent de M. Diagne.

LA SECONDE JOURNEE

Hier, jeudi, fut la seconde journée belge du Congrès Pan-Nègre.

Après la répudiation catégorique, répétée et loyale des théories xénophobes de M. Marcus Garvey, le ministère des colonies aurait pu, aurait dû plutôt, se faire représenter officiellement. Nous n'irons pas jusqu'à dire qu'il ignora complètement ce Congrès, car, heureusement, dans la matinée, un coup de téléphone fut donné à Tervueren pour prévenir de la visite, l'après-midi, des congressistes et donner ordre de les piloter à travers les salles, mais, franchement, ce fut insuffisant.

A Londres, ces jours derniers, les congressistes furent totalement ignorés par le Colonial Office. Comme nous n'aimons pas de voir les étrangers se mêler de nos affaires, nous nous garderons bien d'émettre la moindre opinion au sujet de l'attitude de M. Winston Churchill, l'actuel ministre des colonies du Royaume-Uni, mais nous regrettons vivement que M. Franck, qui n'est pourtant pas du tout partisan de la fameuse « Colour Bar », ait

de Mme Curtiss. Il prétint, loyalement, [illegible] de ce que sa traduction ne serait pas tout à fait fi[illegible] rale, et il tint réellement bien parole, car son d[illegible] cours n'eût d'autre point commun avec celui [illegible] Mme Curtiss que celui-ci: tous deux traitaient [illegible] cette république noire sise à la côte occidenta[illegible] d'Afrique.

M. Panda Farnana nous causa ensuite des Et[illegible] noirs africains et de leur civilisation. « Dès 1400 [illegible] dit-il, « nous avons eu le bonheur d'avoir des Eur[illegible] péens au Congo. » A cette époque, il y avait d[illegible] royaumes nègres possédant une civilisation sur l[illegible] quelle M. Panda ne nous donna pas de détails, [illegible] ce n'est qu'ils avaient des ambassadeurs accrédit[illegible] auprès du Roi de Portugal et du Pape ambass[illegible] deurs traités avec honneurs. Un de ces rois nègre[illegible] du Bas-Congo fit même un don irrévocable de mi[illegible] à nous ne savons plus quel pape. Seulement, ce[illegible] civilisation disparut et M. Panda en attribue [illegible] cause aux raffles d'esclaves qui furent faites pe[illegible] compte des blancs qui s'étaient fixés en Amérique, [illegible] y avaient besoin de main-d'œuvre. M. Panda [illegible] clama la formation de prêtres et de fonctionnai[illegible] indigènes, et se rassit en déclarant: « Nous ne [illegible] mes pas des révolutionnaires! »

M. Burchardt Du Bois, secrétaire du congrès, [illegible] duisit en anglais le discours de M. Panda, [illegible] dut certes avoir mal compris ce dernier, car [illegible] tendit, chose tout à fait inexacte, que nous [illegible] connaissons pas les chefs indigènes.

M. Diagne protesta ensuite contre le lynch[illegible] nègres aux Etats-Unis, lynchages que les Am[illegible] justifient par la nécessité de mettre fin aux [illegible] blanches par des noirs. M. Diagne déclara [illegible] accusations étaient généralement non fondée[illegible] faut pas oublier non plus qu'il y a 12 mil[illegible] nègres aux Etats-Unis.) Il ajouta que, pour [illegible] plus, aucun viol de blanche fut commis par [illegible] dats noirs américains en France pendant la guer[illegible] — et il en vint 200,000 (alors que des soldats blanc[illegible] américains s'y rendirent coupables de la chose). Quant aux troupes nègres françaises (« je parle [illegible] nègres, insista-t-il, et non d'Arabes »), elles n[illegible] commirent aucun viol et leur conduite fut à tel poin[illegible] exemplaire, que quatre soldats nègres français seu[illegible] lement furent l'objet d'accusations (mais pas d'accu[illegible] sation de viol), accusations qui se terminèrent pa[illegible] trois acquittements et une condamnation à 15 jou[illegible] de prison. E. M. Diagne profita de l'occasion pou[illegible] protester contre la campagne allemande contre [illegible] troupes noires. M. Diagne reparla ensuite de l'a[illegible] tude des Américains blancs à l'égard de leurs co[illegible] toyens noirs, et stigmatisa cette attitude qu'il q[illegible] lifia de pour le moins imprudente, car, le jour où [illegible] Américains entreront en guerre avec le Japon, [illegible] risquent fort d'avoir des mécomptes.

Un Américain (blanc celui-ci, mais négrophil[illegible] M. Hunt, déclara que les nègres américains ne[illegible] mandaient que justice. Il ajouta qu'ils désirai[illegible] mettre en relations avec les autres races de co[illegible] pour établir avec elles des relations d'amitié[illegible]

M. Otlet rendit hommage « à la grande [illegible] Roi Léopold, qui ne doit être jugée que [illegible] ensemble. Si 10 ou 15 p. % de cette œuvre [illegible] défectueux, l'ensemble n'en est pas moins [illegible] d'admiration. Au reste, cette œuvre est perfectib[illegible] et il engagea les congressistes à visiter le musée [illegible] Tervueren, à faire « ce pèlerinage au monumen[illegible] la civilisation noire ».

M. Diagne insista ensuite de nouveau sur le [illegible] que le congrès pan-nègre n'était pas un congr[illegible] xénophobes, de bolchévistes.

M. Barthélémy, un colonial, député d'Arras, [illegible] testa contre l'article paru hier dans le « Matin » [illegible] Paris, article mettant le public en g[illegible] congrès pan-nègre, et fit le procè[illegible] loniales françaises. Le programm[illegible] colonial fra[illegible] dit-il, est de fai[illegible] Congo. Cela ne

Le matin, Paris
September 1, 1921.

M. Diagne expose le but du congrès pan-noir

[DE NOTRE ENVOYÉ SPÉCIAL]

BRUXELLES, 31 août. — Le fait marquant du congrès pan-noir fut le désaveu énergique des théories de Garvey. Ce fut M. Diagne, président du congrès, qui exécuta Garvey. Il le fit en termes énergiques, debout devant un tableau d'un symbolisme ardent et qui représente un noir géant, la tête dans les nues et la main appuyée sur une étoile.

Le député du Sénégal commença son discours d'ouverture en jetant par-dessus bord et Garvey et Lénine. Il ne fut tendre ni pour l'un ni pour l'autre de ces deux hommes qu'il représenta comme des êtres dangereux, cherchant à isoler des races ou des peuples, pour le seul profit de leur ambition. Il affirma répudier énergiquement le mouvement créé par Garvey, comme il réprouve le bolchevisme. Cette déclaration est d'autant plus curieuse que M. Diagne avait à côté de lui M. Burghardt du Bois, originaire des Etats-Unis, disciple de Garvey.

— Nous ne sommes pas pour l'Afrique aux Africains, déclare M. Diagne. La race noire doit attendre longtemps avant que son évolution soit suffisante. S'il ne s'agit plus d'émancipation, quel but poursuit le congrès ?

M. Paul Panda Farnana, originaire du Congo belge, donne cette définition du congrès pan-noir.

— Il a pour but de faire reconnaître l'égalité des races, grâce à des revendications légales appuyées sur une documentation relative à l'évolution.

On applaudit beaucoup cette définition, que l'interprète éprouva une difficulté visible à traduire en anglais.

M. Diagne, plus précis, indiqua que l'œuvre que poursuit le congrès, c'est, à proprement parler, la mise en valeur des colonies par l'amélioration de la race. Cette idée, reprise par M. Barthélemy, député du Pas-de-Calais, nous fournit l'occasion d'entendre développer la thèse chère à M. Albert Sarraut, et qui occupe une large place dans l'exposé des motifs de son rapport sur les grands travaux.

Le reste de la séance a été occupé par de nombreux discours sur la possibilité et le droit que la race noire a d'évoluer et que personne ne conteste.

On ne comprendrait pas la raison du congrès actuel, si M. Diagne n'avait pas dès le début, indiqué son but, qui était d'affirmer l'échec du mouvement de Garvey en présence des anciens collaborateurs de celui-ci.

Un congrès à Paris

Dimanche et lundi prochains, salle des ingénieurs civils, rue Blanche, le congrès pan-noir tiendra deux séances auxquelles sont conviés les noirs résidant en France.

40/52/46

New York Herald, Paris
September 1, 1921

ALLIES RECOGNISE EQUALITY OF RACES, NEGROES HEAR

BRUSSELS, Thursday.—The recognition by the Allies of race equality, as far as the negroes are concerned, was pointed out to-day by M. Diagne, colored member for the Senegal of the French Chamber of Deputies, at the second session of the Pan-African Congress here.

"Liberia is one of the signatories of the Treaty of Versailles," said M. Diagne. "By allowing a negro diplomat to take part in the peace negotiations, the Allies recognised the equality of the negro with the white man."

The first session of the congress was held in London last Sunday. The final session will take place in Paris next Sunday and Monday. To-day's meeting was devoted chiefly to conditions among colonial negroes, many speakers emphasising the improved position of the black man there.

40/5E/45

London Times
Sept 1, 1921

EDUCATION FOR NEGROES.

PAN-AFRICAN CONGRESS MEETS IN BRUSSELS.

(FROM OUR CORRESPONDENT.)

BRUSSELS, AUG. 31.

The Pan-African Congress, which has been meeting in London, opened its sessions in Brussels to-day at the World Palace. About 40 negro delegates were present. M. Blaise Diagne, the French Deputy for Senegal, presided.

M. Diagne declared that the ideal which was being pursued by the promotors of the movement had nothing in common with the theories of Garvey [the self-styled "President of the African Negro Republic"]. What was necessary, above all, he said, was to lead the black race along the path of progress by assuring its intellectual and moral development. As good education should be given to the black race as to the other races. The black race had shown itself worthy of it by its attitude during the war.

M. Barthélemy, Deputy for Arras, laid stress upon the necessity for sending more doctors, teachers, and missionaries to the Colonies, and fewer officials. Miss Fausett described the progress made in America by the establishment of schools for coloured people. M. Panda, a delegate from the Belgian Congo, protested against the calumnies published in the German Press concerning the black troops belonging to the Army of Occupation in Germany.

After the session had ended an "Africa Room" for Colonial exhibits was opened in the World Palace.

40/5E/44

M ..... N° .....

ARGUS SUISSE ET INTERNATIONAL
DE LA PRESSE S. A.
23, Rue du Rhône - GENÈVE
Adr. télégr. : *Coupures-Genève* — Téléphone 40-05

Bureau International de coupures de journaux. Traductions de et en toutes langues - Travaux de Rédaction. - Bibliographie. - Recherches dans bibliothèques. - Fournitures de Livres, Brochures, Revues, etc.

Correspondants à Amsterdam, Berlin, Bruxelles, Budapest, Christiania, Copenhague, Londres, Madrid, Milan, New-York, Paris, Stockholm, Vienne.

Extrait du Journal: FIGARO. PARIS

Adresse:

Date: 3. Septembre 19.21.

Le Congrès panafricain

Bruxelles, 2 septembre. — La séance de ce matin du Congrès panafricain a été présidée par M. Diagne. Plusieurs personnalités coloniales belges sont présentes.

Mme Sarolea fait un exposé des mesures qu'il convient d'adopter en faveur des noirs.

Mme Faused parle du développement intellectuel des nègres aux Etats-Unis.

« Actuellement, dit-elle, il y a des hommes de couleur dans toutes les professions. »

Mme Faused signale particulièrement que trois femmes de couleur ont acquis aux Etats-Unis des grades en philosophie.

On entend, ensuite, M. Burgard-Dubois, professeur à l'Université de Tuskegeo, qui parle de la condition des nègres dans le monde.

Le général Sorela (Espagne) parle de l'éducation des métis.

L'évêque Hurt et le Révérend Philipps apportent aux congressistes le salut des groupements évangéliques noirs des Etats-Unis.

M. Diagne termine la série des discours en indiquant que les congressistes comptent essentiellement sur la jeunesse intellectuelle d'Europe pour la réalisation de leurs revendications.

1921

For Pan African Congress

WOOLGAR & ROBERTS'

PRESS CUTTING,

PRINTING & ADVERTISING AGENCY,
12 13 14, RED LION COURT,
169, FLEET STREET, LONDON, E.C. 4.
TELEPHONE: 810 CENTRAL.

Cutting from Richmond Times

Dated 3-9- 1921

Address Richmond.

2 + 3
England

Mr. Saklatvala, of Twickenham, this week, addressed the members of the Pan-African Congress during their session at the Central Hall, Westminster, on the position of India, and said that the people of India were proud to be a part of the coloured world.

40/52/53

Africa World
London, Sept 3, 1921

THE PAN-AFRICAN CONGRESS.

IMPRESSIONS OF THE MEETINGS AT WESTMINSTER.

Inevitably anyone who had any knowledge at all of the International Conventions of Negroes held last year and this in New York, and who also visited the sessions of the Pan-African Congress which began its meeting in London, at the Central Hall, Westminster, last Saturday and Monday, would compare the two movements. The difference in them is perhaps the difference of their leaders—on the one hand, Marcus Garvey, undoubtedly a rhetorician who, in fiery word and ill-advised rhodomontade, rouses the heat of evanescent but destructive ebullitions of feeling; on the other, Dr. W. E. Burghardt Du Bois, the cultured far-seeing thinker, whose utterances because sanely phrased are none the less redolent of the injustices under which negroes suffer, and to remedy which both movements are working.

Throughout the Pan-African Congress' sessions in London it was very wisely steered. Its meetings became more interesting and better attended as they continued. All phases of negro disability in Africa—West, East, North, and South—were touched. Extremes of speech were carefully tempered by succeeding speakers. These men all had something to say, and said it, for the most part, excellently. Ideas for the future emerged. But always behind it all there was the resentment at the manner of treatment by the ruling white races whatever the Continent to which they belonged. To quote the manifesto that was at the close unanimously passed: "Of all the various criteria by which masses of men have in the past been judged and classified that of the colour of the skin and texture of the hair is surely the most adventitious and idiotic." Or other words occur to the mind: "The voices of science, religion, and practical politics is one in denying the God-appointed existence of super-races or of races naturally and inevitably and eternally inferior." The *motif* running through the whole Congress was: "The rise of all men is a menace to no one, and is the highest human idea—it is not an altruistic benevolence but the one road to world salvation."

The impressions of the Congress that remain in one's mind are the intense love of country and race, the boundless enthusiasm, easily stirred into emotional display, the deep-rooted sense of grievance, the effective manner in which many of the speakers marshalled their arguments, and the merriment that so easily bubbled at some of the humorous flicks at the ideas of Europeans—as, for instance, Mr. Peter Thomas' (Lagos), on segregation. After illustrating the manner in which malaria is spread by mosquitoes which have bitten malarious natives, he said, "I think it is common understanding that there is no effect without a cause, and that therefore to demolish the cause is to cure the effect. . . . . The cause is the mosquito. Let him turn his attention to the mosquito, and not to the man. Eliminate the mosquito and not the man."

Points in the speeches that remain with the hearer are many. Dr. Alcindor, the Chairman of the African Progress Union, said that the enemies of the African race were very often the Africans themselves, who lacked character, education, and cohesion. Dr. Du Bois instanced the difficulties which, from the days of the Peace Conference in Paris, had made the bringing about of a successful Pan-African Congress such a laborious task. All countries set their faces resolutely against the discussion of their domestic problems in other countries. The first essential was that men of thought and education of negro descent should come together, and so make themselves aware of the whole negro problem in all parts of the world. Mr. Peter Thomas deprecated, as a loyal British subject, that unfortunate suspicion often found in the minds of the powers-that-be, that misconstrued any expression or articulation of grievances by subject-races into a sense of disloyalty, or as an expression of a seething undercurrent of disloyalty. Dr. Ojo Olaribighe (late of Sierra Leone) deemed segregation an effort to establish the prestige of the white men, who, by their own failings, had degraded themselves in the eyes of the black man.

The Rev. W. B. Mark, speaking on land tenure in West Africa, referred to the result of Chief Oluwa's appeal to the Privy Council, and said he must pay his tribute of respect to British justice. Mr. L. B. Agusto (Lagos), drawing an analogy between the treatment accorded Japanese and Chinese and Negroes, said that ill-treatment did not rest at all on racial grounds. It rested primarily on political disability—not constitutional but militaristic—and by very clever instances he illustrated his statement that neither physically, morally nor intellectually, was the African inferior to the European. Mr. W. F. Hutchinson, dealing with the thesis "the man who owns the soil of the country is master of his house," made of Africa an enthralling subject, discussing many parts and their history, because "co-operation is impossible unless we do know the conditions of the different branches of the tribes."

Mr. J. Eldred Taylor said that nowhere in the world were black men treated better than in West Africa. They must ask the white man to give them back what he had taken—by giving them education as a means of improving themselves. The Rev. E. G. Granville Sutton (late of Sierra Leone) thought that if Liberia had gone to the Afro-Americans instead of the American Government, she could have drawn fifteen million dollars, and not five.

40/55/53

Africa Weekly
Sept 3, 1921

KENYA COLONY (B.E.A.)

EAST AFRICAN PROBLEMS.

Discussed at the Pan-African Congress in London.

East African affairs came up for discussion at Monday's session of the Pan-African Congress, held at the Central Hall, Westminster. Dr. W. E. Burghardt Du Bois, the Secretary of the Congress, was in the chair. In the morning Dr. Norman Leys, who had spent sixteen years in East Africa, read a paper in which the balance and thought in the outlook on all sides of controversial questions were in contrast with the rapid, heated utterances of Mr. B. E. Varma, a member of the Indian Delegation at present in London, who spoke in the evening.

Dr. Norman Leys said he would attempt to describe the existing political and economic situation of Eastern Africa, certain recent events that suggested how the situation might change, and what might be done, with the aim of liberty in view, to guide the current of events. In all the four British territories of Eastern Africa—Uganda, Kenya, Nyassaland, and Rhodesia—with two unimportant and anomalous exceptions, no African tribe or individual had any legal right of ownership or of security of tenure in any land. In Kenya alone the land already granted to Europeans consisted of nearly 5,000,000 acres. It was the avowed policy of the Government to induce the natives, living on land that had not been alienated, to leave their homes to develop the land alienated to Europeans.

That policy was carried out by the influence of the Government over the chiefs, who received salaries from Government, so that it was possible for the Secretary of State to deny that compulsion was used by anyone for whom he had responsibility. The number of natives who under such a system left home for the whole or part of each year to work for Europeans was about 60 per cent. of the total adult male population. Wages were fixed by the joint action of the employers. Since the reductions effected in recent months, the standard wage has been 6s. a month in cash and two pounds of rice or maize a day.

After outlining the composition of the Legislature, Dr. Leys discussed present Indian claims, which he believes will be granted. The European-Indian controversy —Europeans had argued that to grant Indians the vote would injure the interests and prospects of Africans—had brought about the birth of political consciousness in the minds of some thousands of Africans in Kenya. The Indians had seized their opportunity, and their delegates, now in London petitioning the Colonial Office for the franchise, had been recently instructed to press for the extension of the privileges they sought to all British subjects, including Africans. Ten years ago there had not been in all Kenya Colony a single African well enough educated to be able to pass a University entrance examination, and not even an African fully trained to use the tools of a European carpenter or mason. That was no longer true; but the educated minority was still very small, and had only just begun to think politically.

Very soon the electorate in Kenya Colony would be so large that it would be difficult for any Governor sent from London to govern contrary to its wishes. Were Africans to form part of that electorate? Just there was the great danger to all the natives of Eastern Africa. Indian exploiters were just as bad as European exploiters.

Should an electoral system be set up with a property franchise, Africans would have no hope of reaching such a qualification. He advocated as well an educational franchise. It did not matter if the test was so stiff that only a few Africans could qualify now. The great thing was to get a qualification attainable by Africans with industry and intelligence. The whole range of political thought in East Africa was corrupted by the subservience of political and social ends to economic ends, to the profit of individuals and groups, of race, and of class. What Governments of any European State would follow the policy in their tropical dependencies of disregarding the interests of Europeans and of urging the natives of these dependencies to seek and obtain full freedom? The only possible answer was that Socialist Governments would follow such a policy. He was not asking them to become Socialists, but asking them to reflect on what, he said, was a fact.

Mr. Varma stated that the Africans of East Africa had delegated him to represent their grievances before the Colonial Office and any societies. On the basis that Europeans in Kenya had argued that to permit Indians to have the vote would be to injure the rights of the natives, he said that the Likipia reserve transfer, the eighty-four days' forced labour—which he called the "back to slavery" policy—the suggested reduction of natives' wages from six to four rupees a month, the vote for education for the children of 3,000,000 natives of one-fifth of the sum allocated to the children of 9,000 Europeans, showed how Europeans safeguarded the rights of natives. If the Congress wanted to watch the interests of Africans in East Africa, he said, now was the time to do it.

40/5E/52

HENRY
ROMEIKE, Inc.
(ORIGINAL)
106-110 SEVENTH AVE.
NEW YORK
ESTABLISHED 1881

From
EAGLE AUG 30 1921 D
Brooklyn, New York

AMERICAN NEGRO AROUSES LONDONERS

Prof. Du Bois of Washington Protests American Lynchings Before Pan-African Congress.

(By Cable to The Brooklyn Eagle and Philadelphia Public Ledger; Copyright, 1921.)

London, Aug. 29—Largely under the guidance of Dr. Burghardt Du-bois, an American negro, the Pan African Congress which is holding a meeting here preliminary to the main meeting at Brussels next week is attracting much press notice here. Influential white societies are taking an interest in the proceedings.

Before the first meeting of the Congress, Dr. Dubois and several colleagues had an informal conference with Sir Sidney Olivier and a committee of the anti-Slavery Society. The result was the promulgation of a decision that the Congress feels, first, that the continued exploitation of the African people and lands must be discontinued, second, that the enforced labor of African laborers, which is a disguised form of slavery, must be discontinued, and third, that the conscription of African natives for European armies must be discontinued. To the last clause, Dr. Dubois took exception on the ground that conscription by France of African blacks on the same basis as whites constitute a recognition of the equality of the two races.

The American negro members of the Congress are trying to rouse world-wide resentment against American lynchings. But a mass of misinformation is being spread on the subject as, for example, the statement by one "Mr. White, an American white man," who told of the horrible death by slow burning of a negro who had shot white men in "Memphis, Texas." Needless to say, "Mr. White" added that police of "Memphis, Texas" did nothing to arrest the horrible affair.

For

WOOLGAR & ROBERTS'

PRESS CUTTING,

PRINTING & ADVERTISING AGENCY.

12, 13, 14, RED LION COURT,

169, FLEET STREET, LONDON, E.C. 4.

TELEPHONE: 810 CENTRAL.

Cutting from

LEICESTER MAIL

Leicester.

Date 20-6 1921.

1921

England

Aug 30

THE MONSTROUS WRONG.

Negroes Appeal Against the Colour Ban.

At yesterday's sitting of the Pan African Congress at Westminster, Dr. Du Bois (the chairman) stated that he had received an address inscribed "May success crown your noble efforts," and signed by "Six loyal negroes of Africa."

Dr. Du Bois read a manifesto addressed "to the world" from the congress, setting forth that the absolute equality of races, physical, political and social, is the foundation stone of advancement.

It pointed out that experiments in the self government of the negro in Haiti and Liberia and of mulatto democracy in Spanish-America had not been a failure.

The manifesto further stated that the congress resented the attempt to treat civilised men as uncivilised, and appealed "on behalf of the millions of our fellows for the power to complain against monstrous wrong and the power to see and know the source of our oppression."

40/5E/39

London, August 30

A Coloured Conference.

Yesterday I looked in at the closing sessions of the Pan-African Congress at Westminster Central Hall. In the afternoon a small room was almost full of coloured folk, with a few white friends and sympathisers Nearly everybody seemed to be taking notes of some brief, but very interesting, speeches by delegates.

* * *

The best speaker was the secretary of the Congress, Dr. W. E. B. Du Bois, who spoke fluently on the status of negroes in modern society. Though this gifted writer and organiser does not look at all like a negro, he lives and works, he says, in a coloured world. In America he is immensely proud of the success of the National Association for the Advancement of Coloured People, and of its organ, "The Crisis."

1921

40-56

1921 Libre Belgique

Un congrès de noirs à Bruxelles.

Le 30 août et jours suivants aura lieu à Bruxelles un congrès pan-africain. Il est organisé à l'initiative de la « National Association for the advancement of Colored People », de New-York (Association pour le progrès des gens de couleur), qui invite les noirs de toutes les contrées à envoyer des délégués. Les noirs sont actuellement plus de deux cents millions, répartis en Afrique, en Amérique, en Océanie. La guerre vient de leur faire prendre contact, un peu partout, avec de grandes réalités internationales du temps présent. Des personnalité noires de premier ordre qui se sont créé elles-mêmes une situation en vue estiment que l'œuvre de relèvement et de culture de la race nègre doit être, avant tout, le fait de son propre effort. Le but du congrès pan-africain est d'examiner les problèmes qui se rattachent à ces mouvements. Des blancs sont invités à coopérer à leur solution. Les séances du congrès auront lieu au Palais Mondial.

40/SE/41

que nous devons aux noirs, et il nous a [illegible] que tout l'Artois, qui avait été défendu par des troupes noires, avait juré reconnaissance aux nègres. Et c'était en exécution de ce serment que lui, blanc, était là au Congrès Pan-Nègre, pour rappeler la part héroïque des noirs dans la grande guerre, et pour nous demander de leur payer notre dette, en leur envoyant des docteurs, des sages-femmes, des missionnaires, des ingénieurs Et, apercevant deux pères de Scheut dans la salle, il leur envoya, tout socialiste qu'il était, un cordial salut et un vibrant merci pour tout ce que les missionnaires font pour les noirs. Et la salve d'unanimes applaudissements qui éclata alors, tant parmi les blancs que parmi les noirs, dut aller au cœur des deux missionnaires, car ici, c'était tout le monde colonial, blanc et noir, qui leur témoignait, de la sorte, sa sympathique admiration pour leur œuvre.

Dans nos notes parues lundi, nous avons dit que les idées de M. Marcus Garvey, le Pan Nègre américain, étaient désavouées par certains organisateurs noirs du congrès et que deux d'entre eux (dont M. Panda Farnana) avaient fait ici une démarche ayant pour but de faire connaître qu'ils se désolidarisaient des théories extrémistes du grand businessman noir d'Amérique. Dans son discours d'ouverture, M. Diagne tint à affirmer la chose solennellement et catégoriquement : « Entre nos théories et celles de M. Garvey, il y a la différence existant entre le jour et la nuit », déclara-t-il avec force.

Et, à nous qui avons souffert pour la justice, M. Diagne demanda de réclamer avec lui justice pour ses frères noirs.

Le sénateur La Fontaine fit alors valoir que la couleur de la peau n'avait aucune valeur discriminatoire et nous dit que c'était à nous, qui savions mieux, qu'il appartenait d'apporter aux noirs notre savoir, ce qui est du reste notre intérêt, car l'ignorance est la cause des malheurs de l'humanité, et, M. La Fontaine fit valoir que toutes les races étaient capables d'arriver à la plus haute civilisation.

M. Burghardt du Bois, un mulâtre américain, fit alors, en anglais, une histoire de la race noire et rappela, notamment, la haute civilisation atteinte par l'Egypte des Pharaons. Et il termina son exposé en ajoutant que les nègres civilisés ont maintenant les yeux tournés vers leur terre d'origine, non pas pour y retourner, mais pour améliorer la situation de leurs frères.

Un docteur éthiopien, M. Vitalien, délégué du gouvernement abyssia, fit valoir que l'organisation actuelle de son pays date déjà de vingt-six siècles. Toutefois, l'Ethiopie ne recule devant aucun progrès utilitaire et prend de notre civilisation tout ce qu'elle en juge bon. Au nom du gouvernement abyssin, qui se croit menacé, il en appela à la justice pour qu'on respecte les peuples qui veulent vivre à l'ombre de leur drapeau.

Une mulâtresse américaine exposa, en français et en anglais, ce que les nègres américains avaient fait pour eux-mêmes et déclara qu'en conséquence les deux tiers d'entre eux savaient lire et écrire.

Un docteur nègre, ancien député au parlement portugais, proclama que la politique de spoliation et d'oppression devait faire place à une politique de coopération (ce sont là — nous l'avons dit lundi — les idées de M. Franck et des dirigeants de notre politique coloniale). Il proclama aussi le droit de la race noire de se relever comme les autres, chose qu'elle est, du reste, en état de faire. Et comme, ajouta-t-il, les colonies du centre de l'Afrique ne sont pas propres à la colonisation blanche, c'est donc l'intérêt même des blancs d'y avoir des travailleurs instruits et bien portants. Il faut, dit-il encore, que la colonisation, faite jusqu'ici au profit des blancs, soit faite aussi au profit des noirs. Et si vous ne voulez pas coopérer à notre relèvement, nous nous relèverons bien sans vous et malgré vous.

Ce fut là la seule note quelque peu violente qui donc, somme toute.

En toute impartialité, nous devrons [illegible] ajouter que les organisateurs du congrès auraient dû, ce qu'ils n'ont pas fait, faire connaître à notre Colonial Office les buts parfaitement légaux et absolument irréprochables de leurs assises. Mais quoi qu'il en soit, lorsque, avant-hier, M. Diagne, président du congrès, avant d'ouvrir celui-ci, pria « Messieurs les représentants du ministre des colonies de bien vouloir prendre place au bureau », les deux fonctionnaires délégués par le ministre pour suivre le congrès, obéissant à leurs instructions nettes et catégoriques, ne bougèrent pas. Cette attitude, regrettée dès alors par les coloniaux présents, l'est bien davantage encore actuellement. Mais comme M. Franck est maintenant à Evian, ses fonctionnaires, ne connaissant que leurs instructions, qui sont absolument formelles, se sont, hier encore, conformés à celles-ci.

M. Burghardt Du Bois, secrétaire du congrès, et M. Panda Farnana, notre congolais-bruxellois, rendirent bien visite au lieutenant- général Gillain, plusieurs jours vant le congrès, pour lui faire connaître, comme nous l'avons dit lundi, qu'ils n'avaient rien de commun avec M. Marcus Garvey, mais ce n'était pas au sympathique chef de nos coloniaux qu'ils auraient dû faire cette communication, mais bien à M. Franck, le ministre responsable.

Si nous nous étendons si longuement sur l'attitude du gouvernement à l'égard du congrès, c'est pour, en toute loyauté, exposer l'affaire sous tous ses aspects, car si l'absence officielle de délégués du ministre des colonies a, comme nous l'avons dit été profondément regrettée par nos coloniaux, elle a péniblement surpris et profondément déçu les organisateurs du congrès. La mauvaise impression causée par la chose a, heureusement, été quelque peu tempérée par le fait que, dès la première séance, le lieutenant-général Gillain, le glorieux et si sympathique chef de nos coloniaux, accepta de prendre place au bureau, ce qu'il fit encore hier et ce qui lui valu les remerciements émus de M. Diagne, le président du congrès, qui connaît la haute valeur militaire et coloniale du général. D'autre part, également, M. Max, qui avait été invité au congrès, mais n'avait pu s'y rendre, envoya non seulement un télégramme d'excuses, mais invita très aimablement les congressistes à une réception à l'hôtel de ville, réception qui eut lieu hier soir en leur honneur.

Tout ceci dit, revenons-en à la seconde journée du congrès.

La matinée en fut prise par diverses communications relatives au développement, passé ou présent, de peuples nègres

M. Nicola de Santos Pinto, planteur nègre à San Tomé et député de cette île au Parlement portugais, nous parla de la situation dans son île, situation qui est tout autre que celle qu'on se représente : l'esclavage n'y règne pas et les indigènes y sont instruits.

M. le général Sorela, un colonial espagnol de vielle date, exposa la situation dans ce qui reste de l'ancien empire colonial de son pays.

Madame Curtiss, une mulâtresse américaine, veuve du ministre américain à Libéria, après un long préambule qui n'en était pas un et n'avait absolument aucun rapport avec les nègres et leurs aspirations (elle nous parla de la misère à Vienne !) nous causa enfin de Libéria. Les nègres de Libéria eurent beaucoup de sympathie pour nous pendant la guerre, et, pour nous le prouver, ils déclarèrent la guerre à l'Allemagne et privèrent de vivres d'Europe et d'Amérique tous ceux d'entre eux qui ne témoignaient pas de sympathie pour la cause alliée. Pour leur rendre la politesse, un sous-marin allemand vint bombarder Monrovia, leur capitale.

L'interprète (blanc) anglais, chargé de traduire les discours en français ne s'en tirant pas du tout, M. Diagne se chargea de traduire les déclarations

au lieu de fonc[illegible]onnaires, [illegible] colonies des missionnaires (notez q[illegible] liste qui parle), des instituteurs, d[illegible] sages-femmes, des ingénieurs. A[illegible] dans le territoire de la Haute-Volta, [illegible] ministrateurte rritorial, il n'y avait qu[illegible] cins pour 2 millions de noirs. Ces instit[illegible] médecins formeront, à leur tour, des ins[illegible] des médecins indigènes. M. Barthélémy ré[illegible] lement la suppression du portage

Après une dernière protestation de M. D[illegible] tre l'article du « Matin », la séance fut l[illegible]

* * *

L'après-midi fut employée à la visite [illegible] Tervueren, dont M. Maes, conservateu[illegible] de ses employés, firent, avec grande [illegible] honneurs.

Ensuite, les congressistes enten[illegible] rence sur l'Ethiopie, par le docte[illegible] lien, un admirable orateur.

Puis le soir, ce fut donc la réceptio[illegible] M. Max à l'hôtel de ville.

En résumé, si cette seconde journ[illegible] aussi intéressante que la journée in[illegible] n'en fut pas moins instructive et rass[illegible]

Les conversations privées que nou[illegible] avec les divers délégués noirs se résu[illegible] toutes en cette phrase : « Aidez-nous [illegible] relever nos frères non encore civili[illegible] demande est parfaitement compréhe[illegible] ment légitime, quand on pense à l[illegible] gres prirent à la grande guerre. R[illegible] Unis il en vint donc 200,000. Et [illegible] golais, des milliers et des milliers [illegible] bèrent pour nous sous les balles [illegible] leur sacrifice ne nous fut pas inu[illegible] qu'il ne soit pas inutile non pl[illegible] laissèrent derrière eux. C'est po[illegible] une question d'honneur. C'es[illegible] bien compris

---

Notes Coloniales

L'Echo de la Bourse

2-3 Sept 1921

For Pan African Congress

WOOLGAR & ROBERTS'

PRESS CUTTING,

PRINTING & ADVERTISING AGENCY,

12 13 14, RED LION COURT,

169, FLEET STREET, LONDON, E.C. 4.

TELEPHONE: 810 CENTRAL.

Cutting from Lincolnshire Echo

Dated 2-9- 1921

Address Stamford

Read 2 England

COLOURED RACES' DEMAND FOR EQUALITY.

Further sessions of the Pan-African Congress were held at the Central Hall, Westminster, on Monday, under the chairmanship of Dr. W. E. Burghardt Du Bois. At the morning session a manifesto addressed "the world" was read, setting forth that the absolute equality of races, physical, political, and social, is the founding stone of advancement. At the evening session the terms of the manifesto were adopted as a resolution. The manifesto demanded the recognition of civilised men as civilised, despite their race or colour; local self-government for backward groups, deliberately rising as experience and knowledge grow to complete self-government under the limitations of a self-governed world; education in self-knowledge, in scientific truth, and in industrial technique; freedom in their own religion and customs, and with the right to be non-conformist and different; co-operation with the rest of the world in government, industry, and art on the basis of justice, freedom, and peace; the ancient common ownership of the land and its natural fruits, and defence against the unrestrained greed of invested capital.

40/5E/49

Le Figaro, Paris
September 2, 1921.

Le Congrès de la race noire

Bruxelles, 31 août.

Il faut d'abord s'entendre.

Le congrès qui s'est ouvert à Bruxelles n'est pas un Congrès *pan-noir* — comme il a plu une grande partie de la presse de l'appeler — mais bien un Congrès *pan-africain*. Ce n'est pas du tout la même chose.

Il y a des nègres en Amérique et en Océanie : il ne semble pas qu'ils soient représentés au congrès. Oui, il y a dans le bureau un Américain, M. Burghardt Dubois, et une quarteronne d'Amérique, miss Tauzed ; mais ils n'ont ni la mission ni l'intention de représenter les nègres d'Amérique. Miss Tauzed est une féministe passionnée, qui fait partie de la « National Association for advancement of colored people ». Son association a les yeux tournés vers la race noire en général... et si elle s'occupe en Amérique de la question noire américaine, elle ne se soucie pas de traiter cette question au congrès. C'est une question trop grave et trop délicate, que les Américains n'aiment pas discuter hors de chez eux.

Ils prétendent que nous ne pouvons pas la comprendre, nous autres Européens. Nous nous étonnons, ici, de la façon méprisante dont les citoyens des Etats-Unis traitent les noirs ; nous trouvons que ces grands défenseurs de toute idée libérale et démocratique désavouent leurs principes lorsqu'ils considèrent la race noire comme une race inférieure avec laquelle ils refusent de lier toutes relations amicales. Ils répondent qu'ils ont leurs raisons d'agir ainsi... et que ces raisons sont très bonnes. Et ils changent de conversation.

Il n'est personne qui ne se souvienne de l'émoi causé parmi nous, du temps de la guerre, par les officiers de l'armée américaine qui prétendaient que les cafés et les restaurants défendissent aux noirs d'occuper des tables, et menaçaient de déserter les maisons qui ne leur donneraient pas satisfaction. On leur fit comprendre qu'avec nos idées, à nous, cela était impossible. Ils se résignèrent... avec effort.

Cette question, qui à nos yeux est grave, et qui pour la masse du public est incompréhensible, est exclue du congrès. On n'y parle que des nègres des colonies africaines, on réclame pour eux l'aide de tous les peuples civilisés en vue de faire évoluer leur race, on affirme leur droit à être initiés aux merveilles du progrès. Programme modeste, qui aurait pour effet de retirer au Congrès toute importance et tout intérêt, si les noirs africains n'avaient pas une sorte de tribun qui se croit autorisé à réclamer pour la race noire la liberté pleine et entière, la propriété absolue de leurs pays, la souveraineté entière de la race sur ses territoires.

Cet agitateur est un noir américain, M. Marcus Garvey, qui, dédaignant la question américaine, pose devant le monde cette théorie : L'Afrique aux Africains ! Il ne faut pas, dit-il, demander aux nations européennes qui ont des colonies en Afrique : « Que faites-vous ici ? » Il faut simplement leur dire : « Allez-vous-en ! »

Cet agitateur n'est pas au Congrès. Mais la curiosité que cette réunion inspirait était justement de savoir si elle allait se ranger à l'avis de Marcus Garvey et proclamer la lutte pour l'indépendance immédiate et absolue des races noires d'Afrique. Il n'en a rien été.

Au contraire ; dès la séance d'ouverture, M. Diagne, député français du Sénégal, qui préside le Congrès, se défend énergiquement de soutenir les idées de M. Garvey. Il reconnaît que la race noire « est à l'arrière-garde de l'humanité ». Il réclame pour cette race plus de justice ; il invoque de la part des nations civilisées une aide plus efficace ; il affirme que seuls le temps et l'éducation peuvent pousser la race sur la voie de la civilisation. La théorie de Garvey, tendant à isoler les noirs, ne pourrait, d'après l'orateur, que déterminer sa ruine.

Le Congrès se déclare unanimement de l'avis de son président. Tous les discours prononcés jusqu'ici contiennent un même idéal : l'évolution de la race par l'aide des puissances européennes.

Et l'intérêt du Congrès consiste précisément dans le désaveu de la thèse de Garvey fait au nom de la race noire.

R. L.

40/55/50

La Dernière Heure, Bruxelles
September 2, 1921

LE CONGRÈS PAN-AFRICAIN A BRUXELLES

POUR L'EXTENSION DE LA CIVILISATION EN AFRIQUE

Le Congrès pan-africain qui, ainsi que nous l'avons dit, s'est ouvert, à Bruxelles, mercredi, s'est occupé, jeudi, des mesures à préconiser pour donner une extension nouvelle à la civilisation en Afrique.

Notre photo montre l'estrade où a pris place le Comité. On voit, de gauche à droite, MM. VITALIEN, ancien conseiller de Ménélik II; BARTHELEMY, député français; LAFONTAINE, sénateur; DIAGNE, député français du Sénégal, président du Congrès; Mmes FAUZED, membre de « L'American Association for Advancement of Coloured People », et SAROLEA, ex-éducatrice du Congo belge, et M. PAMDA FARNANA, ingénieur agricole.

40/52E/51

THE BELGIAN CONGO.

OUR BRUSSELS LETTER.

(From Our Special Correspondent.)

Brussels, August 9.

The Pan-Negro Movement.

Mr. Pierre Daye, Substitute Nationalist M.P. for Brussels, takes a great interest in our Congo. During the Great War he took part in the East African campaign, and a result of this wrote his book "With the Tabora Victors." At present he contributes to the Brussels Nationalist periodicals "Le Flambeau," "L'Horizon," and "La Politique," and to our great Nationalist daily "La Nation Belge."

In connection with the coming Pan-Negro Congress here, Mr. Pierre Daye has just written, in "Le Flambeau," quite an interesting article on the Pan-Negro movement.

First, he writes the history of the movement and gives particulars as to its actual development.

He points out that the movement does not come from Africa itself. The Americans, he says, do not like the negroes, and would be quite pleased to ship most of their own negroes back to Africa—apparently to bring civilisation to the natives—but in reality to get rid of their black fellow-citizens. European emigrants would then fill the gaps in the U.S.A. population.

For Mr. Daye the Pan-Negro movement is a Utopian, yet disquieting, movement.

After an interesting political analysis of the whole project, Mr. Daye concludes his essay in demanding that we should not transfer our authority to the Congolese natives, as they are still unable to govern and civilise themselves. Thus the power we would leave to the natives would quickly be taken over by others, and perhaps even by those who to-day support the Pan-Negro movement.

Quite rightly Mr. Daye approves of the ideas of Mr. Frank, whose policy is "*not* to destroy the native customs, but to take due notice of them, to establish a collaboration of the whites and of the natives for the administration of justice, to use the native chiefs as the representatives of our authority, and to have an administrative native staff." To sum up in one phrase our colonial policy, Mr. Daye quotes the motto of Colonel Bertrand: "Collaboration, but not assimilation."

At the C.B.M.C.

The Compagnie Belge Maritime du Congo is to issue 10-year bonds of a value of 10 million frs.

A Palm Oil Motor Tugboat.

The Brussels Compagnie Générale du Congo has got a cable from Kinshasa, stating that its tugboat, driven by Drott motors, using palm oil as fuel, underwent most satisfactory trials on the Upper Congo River.

This important news has, from official quarters, been confirmed to our Colonial Office.

At the Compagnie Générale du Congo, I heard also, last week, that the Beez' yards, on the Meuse, near Namur, are building for the company a second palm oil motor tugboat, of which the trials will probably take place within a month. The Beez' yards are the builders of the palm oil motor tugboat now flying the flag of the Compagnie Générale du Congo on the Upper Congo River.

A New Shipbuilding Yard in the Congo?

I hear of the sailing to the Congo of Mr. Boel, the founder of the Tamise Shipbuilding Yards.

Mr. Boel contemplates the creation of shipbuilding yards at Lukolela, on the Upper Congo, where there are extensive timber sawmills in operation.

Mr. Boel being one of the best shipbuilders of this country (his speciality are river boats—as all the largest Rhine boats come from his yards—it is hoped that he will materialise his intention to create yards on the Congo.

Before the war Mr. Boel built already boats for the French Congo, and during the war he was entrusted with important works by the British Admiralty.

500,000 Carats a Year.

In four or five years the diamond mining companies settled in the Belgian part of the Kassai Basin will annually produce 500,000 carats.

This will contradict the allegation made by some people (and reprinted as such in the "South African Mining and Engineering Journal" of the 9th ult), according to which "the Kassai diamondiferous area is merely a bogey which has been employed to endeavour to frighten the South-West African producers."

In the Portuguese part of the Kassai Basin, diamond mining also apparently is not a bogey, as the Portuguese sister company of our Forminière is about to increase its capital from five million to fifty million francs.

The Kassai Diamonds.

A fortnight ago the Luebo Company was formed here, to work the diamond fields discovered for Mr. Rt. Goldschmidt by the Forminière Company in the Kassai Basin.

The capital of the company is composed of 10,000 capital shares of 500 francs each. A further 10,000 dividend shares have been issued and given free of charge to the State.

The chairman of the company is Mr. Jean Jadot, and its managing director Mr. Francqui.

The other directors are Messrs. Delcommune, Baron Empain, Rt. Goldschmidt, Lambert Jadot, Baron Jansens, Emmanuel Jannsen, Baron Lambert, Page, Shaler, and F. van Brée.

The auditors are Lt.-General Gillain, Colonel van Géle, Colonel Daenen, and Mr. Rt. van den Bulcke.

The Katanga Population and Trade.

According to the Elisabethville "Etoile du Congo," the white population of Katanga amounted, on December 31 last, to 3,081 people (among whom are 220 officials of the State).

As to the native population, it amounted to 1,351,845 souls.

There were then 575 commercial and industrial establishments, thirty-five per cent. of which being Belgian concerns.

In the first half of last year Katanga imported from abroad for local use nearly twenty-two million francs.

J. Rousseaux.

RAILWAYS IN THE CONGO.

Small Change for the Natives: Palm Oil as Steamer Oil.

Brussels, August 9.

The linking up by railway of the great lakes of the Belgian Congo with the cotton factory at Kimbombo will be completed by August 15 (telegraphs Reuter), and the extension to the river a few days later. Part of the line is already working.

The Minister for the Colonies has decided on a large issue of new small coins of 5 and 10 centimes, in view of the demand for such change in transactions with the native population.

The use of palm oil in engines and motors in the Congo seems to be giving good results. A new tug equipped with palm-oil burning engines has just been put into service on Stanley Pool, and has proved a great success. Experiments which have been conducted at Kinshasa have been followed with interest by the commercial and industrial worlds. Similar experiments have been made on a number of tributaries of the Kassai with equally good results.

BELGIAN CONGO CONGRESS.

M. Lippens Hard at Work Tackling Pressing Problems.

Dr. A. J. Orenstein, C.M.G., chief medical officer to the Rand Mines, who has returned to Johannesburg from a three weeks' visit to the Belgian Congo, speaks very promisingly of the future of the Province. The new Governor-General, M. Lippens, who is credited with possessing unusually wide powers, has been welcomed by the whole community. A man of great ability and enterprise, he has already tackled the more pressing of the country's problems. Malaria has been very prevalent, and has reacted on the general efficiency of the colony. M. Lippens has instituted measures which are designed to eradicate it in Elisabethville, and gradually war will be waged on the disease throughout the Province.

Sleeping-sickness, though it is fairly common, is, fortunately, not of the most virulent type, and few Europeans have hitherto been attacked by it. In 1918 more than 8,000 cases were treated in the hospitals and by the missionaries, but of eleven cases amongst Europeans only one proved fatal.

Vast, Unexplored Fields.

The tsetse fly has proved troublesome, and agriculturists have during the earlier years on their farms to use mechanical means of transport, cattle being unable to live in face of the pest. But those who have gone on to the land are satisfied with the results. Citrus-growers especially have done very well, and they find a ready and adequate market in Elisabethville and on the mines.

The copper mines, or, rather, copper quartz quarries, have barely been touched as yet. In addition to 125 mines, there are vast unexplored fields which doubtless contain great mineral wealth.

The copper is so rich that hitherto the primary process of direct smelting has alone been resorted to. The best ore in which there is 20 per cent. or more of copper is smelted, and the remainder set aside against the day when the reduction plant is in full swing. In most of the copper mines of the world the proportion of copper in the ore is only 3 or 4 per cent., but the deposits in the Belgian Congo are so rich that those containing less than 16 per cent. of the mineral are simply left over till the reduction plant is able to cope with it. As a matter of fact, part of the plant was set in operation last week, and 5,000 tons of ore can now be dealt with daily.

Discovery of a Coalfield.

The discovery of a coalfield has awakened up the Railway Department of the Province, whose engineers have been handicapped by having the necessity of using wood fuel. Expansion is restricted at present, owing to the shortage of trucks, but it is believed that a large number of trucks have arrived at Beira, and will soon be available at Elisabethville.

Dr. Orenstein is confident that the great administrative changes that are now being made in the Province will have the very best results. He considers that the arrival of the new Governor-General, M. Lippens, will inaugurate a new era, and will quite revolutionise the Province. "I shall be surprised and disappointed if it doesn't," he added.

COLONIAL MOTORS "DROTT" FOR PALM OIL FUEL.

Type semi-Diesel (2 cycle), without valves, carburettor, or magneto.
Marvels of simplicity, strength and regularity.

Does not jam or get out of order.
Works equally well with Lamp Oil or "Mazout."

Types for Marine or Stationary use, from 5 to 120 H.P.:—

MOTOR TRAILERS
MOTOR PUMPS -
LOCOMOBILES -

"Drott" system for Palm Oil Fuel.
Rapid Delivery.

For all further particulars apply to:

COMPAGNIE GENERALE DU CONGO, 13, Rue du Congrès, BRUXELLES.

Sole General Concessionnaires for the Colonial Motor "Drott" for Palm Oil Fuel for the whole Continent of Africa.

HD 15F11

THE NIGER COMPANY, LIMITED

LONDON,
LIVERPOOL, MANCHESTER, NEW YORK, PARIS,
MARSEILLES, and ANTWERP.

MERCHANTS, SHIPOWNERS, TRANSPORT AGENTS AND MINING EXPERTS.

Principal Branches in NIGERIA:—
BURUTU, LAGOS, FORCADOS, PORT HARCOURT, ASSAY, OGUTA, ONITSHA, ATANI, IDAH, LOKOJA, LOKO, IBI, YOLA, BARO, ILORIN, JEBBA, MINNA, KADUNA, ZARIA, KANO, JOS.

Sole Commercial Agents
IN
NIGERIA AND BRITISH WEST AFRICA
FOR
Sir W. G. Armstrong, Whitworth & Co., Limited, ENGLAND.

EXPORTERS
of Everything for
the Nigerian Trade.

Agents for :—
Dunlop Rubber Company.
Firestone Tire & Rubber Company.
Harley Davidson Motor Cycles.
Haig Whisky.
Heidsieck's Champagne.
Van der Tak's High Life Cigars.
Hardy Patent Pick Campany.
Jönköping's "Three Star Matches."
London Dye Manufacturing Co.
Nobel's Explosives Company.
Raleigh Bicycles.
Triumph Bicycles and Motor Cycles.
Vacuum Oil Company.
Van Heek's Blankets.
"Whippet" Motor Scooters.

IMPORTERS
of all West African
Products & Minerals.

Agents for the Principal
Nigerian Mining Companies.

NIGER RIVER TRANSPORT SERVICE.

Up-to-date Passenger and Cargo Steamers with Electric Light, Electric Fans and Mosquito-proof Cabins, ply regularly between BURUTU (Forcados) and BARO (Nigerian Railway Terminus), calling at the following intermediate ports:—ASSAY, ONITSHA (for Udi, Aba, Port Harcourt Line), IDAH, and LOKOJA.

Transport arranged on the BENUE RIVER between LOKOJA, IBI, YOLA, and GARUA.

For further information apply to:—
The Niger Company, Limited, Surrey House, Victoria Embankment, London, W.C.; *or*
The Niger Company, Limited, Burutu, Southern Province, Nigeria, West Africa.

généreuses de la Frai[illegible]ssé n'est qu'une longue histoi[illegible]e de [illegible]isme au profit des peuples et des ra[illegible]aibles ou opprimées.

Au surplus, comment peut-on logiquement concevoir qu'il y ait auprès de la Société des nations un organisme de contrôle du travail et qu'à ses côtés il n'existe pas cet autre contrôle des conditions de colonisation — par quelque pays que ce soit — des races africaines noires dont beaucoup sont très primitives? On l'a institué pour les colonies allemandes reprises, c'est entendu; mais ce n'est que dans la forme, puisque liberté d'administration est laissée en fait aux nations détentrices.

Nous voudrions donc que cet organisme existât pour coordonner et régler la propriété, l'éducation et le travail, la défense collective et individuelle des noirs sous quelque tutelle qu'ils soient, cela surtout au profit des parties les plus primitives de la race qui n'ont ni le moyen ni le pouvoir d'élever la voix contre les abus possibles.

Dira-t-on que chacune des nations colonisatrice suffit à cette préoccupation dont la Société des nations n'aurait que faire ? A cela, on peut répondre par un argument péremptoire. Dans aucune législation européenne l'on ne trouve cette hérésie, qu'à l'heure actuelle on constate aux Etats-Unis sous le nom de Loi de Lynch ! Pour un oui ou pour un non, la foule blanche assassine ou massacre un nègre sans plus, et les agences télégraphiques, bien stylées, transmettent à l'Europe crédule qu'un *coulored man* a été lynché pour avoir violé une femme blanche ! La Société des nations pourrait s'émouvoir de cette barbarie et en rechercher les dessous vrais, née de la concurrence économique en réalité.

Il n'est donc pas étonnant que les Américains noirs protestent contre les procédés intolérables et peu civilisés dont ils sont victimes.

Mais de là à croire qu'ils désirent envahir l'Afrique et y fonder la République universelle noire, il y a loin. D'abord nos congénères d'Amérique sont des déracinés, trop Américains à l'heure actuelle pour pouvoir vivre sous nos climats africains des tropiques. Ensuite, nous-mêmes Africains indigènes ne tenons point à leur présence qui ne nous apporterait rien de solide si elle était possible. Et puis, j'imagine mal la communauté qui en résulterait pour nous tous partis d'horizons colonisés différents. Encore moins y a-t-il à craindre pour la cellule, qu'elle soit française, anglaise, belge, espagnole ou portugaise en Afrique. La *bolchevisation* de l'une quelconque de ces régions, surtout la française, est un conte à dormir debout.

Je ne puis mieux le prouver qu'en répétant ici ce que je disais dans mon discours à l'ouverture du premier congrès panafricain à Paris, le 19 février 1919 :

« La liberté de notre langage prend sa source dans l'habitude que nous avons personnellement de jouir, en France, de notre pleine et entière liberté d'opinion. Croyez bien qu'il ne saurait convenir à nous, Africains français, qui avons déjà reçu de la France tous les bienfaits que nous souhaitons à nos frères de race dont le développement sur tous les terrains n'égale pas le nôtre, de mal apprécier les avantages reçus et d'apporter ici autre chose que le désir de rendre un vif et sincère hommage à notre patrie...

» Il sera juste que ce bienfait ait cette terre de France pour point de départ, car toujours elle fut le berceau des plus belles idées parmi lesquelles nous retrouvons, en 1848, la liberté donnée aux

1921
au plus tôt

210/5F/11

La Dépêche, Paris
Coupure 2 et 2, 1921.

[illegible] aux noirs, liberté [illegible] a été, à aucun moment, ni étriquée, ni torturée, ni déformée pour les besoins de théories sociales inacceptables. »

Mon sentiment n'a pas varié, et je l'exprimerai de nouveau librement à Bruxelles à la fin de ce mois, dans notre nouvelle rencontre ouverte à tous, blancs et noirs, soucieux de vérité.

Perdre notre temps en France à plaisanter sur le plus ou moins de possibilité d'évolution des noirs, c'est d'abord prêter la main aux inepties intéressées des Allemands, c'est pousser les neutres vers les conceptions boches, c'est inciter nos alliés, surtout les Américains, à en venir — ils essaient déjà — à se mêler de l'organisation de notre armée nationale qui comprend et doit comprendre des éléments noirs, puisque l'Allemagne, par la puissance de sa natalité, nous y oblige.

DIAGNE,
Député, commissaire général des troupes noires, ancien commissaire de la République dans l'Ouest-Africain français.

ON ABROGE L'INTERDICTION D'ENTRÉE des monnaies russes en France

Un décret du ministre des finances abroge le décret du 22 janvier 1919 prohibant l'entrée en France, sous un régime quelconque, des billets de banque, de la monnaie et de tous autres instruments monétaires russes.

Le rapport qui précède ce décret porte que cette prohibition, qui était motivée surtout par des considérations d'ordre politique, semble avoir perdu tout son intérêt en ce qui concerne le rouble papier, en raison de l'effondrement du cours du rouble. Quant à l'interdiction d'entrée des monnaies métalliques russes, elle est inopérante, puisqu'il suffit de transformer les monnaies et lingots pour les introduire librement.

LA CITÉ DES FAUVES

ROMAN INÉDIT

Par PAUL MARGUERITTE

Dick, de plus, n'avait aucun vice. Il ne fumait pas les cigares de Fauchenne, il ne lisait pas le journal de Fauchenne (il lisait dans sa chambre son journal à lui : le *Times*), il ne touchait jamais aux flacons de liqueur, il ne découchait pas, il menait la vie la plus régulière et la plus hygiénique, faisant, dans sa chambre toujours, son seul délassement d'un tub, après des exercices respiratoires alternés avec un quart d'heure de Sandow.

Puis, le mystère des sympathies. Fauchenne savait, par des marques au crayon apposées par Arthur, au Bulletin financier du *Times*, qu'Arthur s'intéressait aux placements. Il y voyait un témoignage d'ordre et d'économie, joint à la louable ambition de mettre une somme de côté pour l'avenir, accident ou maladie. Discrètement, il avait interrogé Arthur et su que ce fils modèle soutenait une vieille mère aveugle et cinq sœurs demeurées en Angleterre. Ces bons sentiments valaient le meilleur des témoignages.

Fauchenne, versant à boire à Diane d'Aspre, lui demanda :

— Vous avez une prévention contre Arthur ? A vrai dire, je n'ai jamais su pourquoi.

— Prévention est trop dire. Et cependant, je l'avoue, il m'inspire une vague, mais très légère et confuse méfiance.

— Pourquoi cela ?

— Je ne saurais l'expliquer.

— Vous a-t-il jamais manqué d'égards ?

— Oh ! non, c'est la correction même.

Copyright by Paul Margueritte 1921. — Traduction, reproduction et adaptation interdites pour tous pays.

Le Journal, Paris
August 24?, 1921.

internationale de justice ; [illegible] député des Hautes-Alpes, rapporteur à la Chambre du budge des affaires étrangères ; Sibille, député de la Loire-Inférieure ; Jean Hennessy, député de la Charente.

Délégué adjoint : M. R. William Martin, ministre plénipotentiaire.

Conseillers techniques : MM. Fromageot, jurisconsulte du ministère des affaires étrangères ; Louis Aubert, agrégé de l'Université ; Réveillaud, membre du conseil de préfecture de la Seine ; West, sous-chef de la section financière du service français de la Société des nations.

Secrétaire général de la délégation : M. Clauzel, conseiller d'ambassade.

AVANT LE CONGRÈS PANAFRICAIN

Les revendications de la race noire

Par M. DIAGNE, député.

Les lecteurs du *Journal* ont pu lire, récemment, un article de M. Maurice de Waleffe sur le mouvement pannègre. Mis en cause personnellement, et de façon courtoise d'ailleurs, j'ai pensé que dans l'intérêt du bon équilibre de l'opinion, il ne serait pas mauvais que je m'explique.

La France d'abord, et avec raison, l'Amérique ensuite, ont amené sur les champs de bataille de l'Europe des centaines de milliers de soldats noirs qui ont combattu aux côtés des blancs, pour — disait-on — le droit et la justice, contre les Allemands agresseurs.

N'est-il pas naturel qu'au lendemain de la victoire, les hommes qui pensent et forment l'élite tentent de tirer des événements les conséquences logiques et pratiques devant aider à l'amélioration sociale et morale de la race, où qu'elle se trouve?

En quoi cette recherche, au nom du droit et de la justice, tant proclamés pendant toute la guerre par la presse entière des nations alliées, est-elle susceptible d'émouvoir défavorablement l'opinion publique, surtout en France? En quoi devenons-nous dangereux quand nous entendons faire admettre par tous ceux qui, hommes d'Etat, hommes politiques, sociologues, savants ou philosophes, nations ou individus, prétendent agir au nom du droit humain, que la race noire, comme toutes les autres, a droit au progrès sans restriction aucune du fait de ses éducateurs quelconques?

Hier notre perfectibilité dans notre propre milieu — car c'est le seul point de vue qui importe — serait avouer une impuissance dangereuse, à moins qu'il ne s'agisse d'un calcul, ce qui serait fou.

Pour nous, noirs, l'évolution vaudra ce que vaudront les éducateurs dont nous avons besoin dans l'ensemble.

Prétendre rejeter les noirs hors du milieu social dont ils font partie (comme en Amérique du Nord où les blancs cependant sont des immigrés comme les noirs) tout en les instruisant pour leur donner ensuite conscience d'une odieuse et conventionnelle infériorité, c'est faire œuvre d'imprévoyance. Cette imprévoyance serait d'autant plus redoutable que les Etats-Unis risquent de se heurter un jour ou l'autre au Japon, pour vider une querelle de race plus ardente encore.

Prétendre que les éléments de la race noire ne doivent servir que comme corvéables et taillables à merci au seul profit de la race blanche, comme quelques petits esprits au masque puéril de soi-disant

40/5F/11

transmis
1261

Paris, août

1921

Le Problème noir

PARIS, 24 août. — Le 31 août s'ouvrira à Bruxelles le deuxième congrès panafricain, qui réunira tous les représentants de la race noire ou de ses originaires de toutes nationalités. La presse et les grandes associations qui s'intéressent au problème noir tel qu'il se pose dans le cadre des nations colonisatrices notamment, sont invitées à ces assises, présidée par un noir français, M. Diagne, député du Sénégal, qui présida déjà à Paris le congrès de 1919.

HD/5F/13

West Africa, London
August 20, 1921

THE PAN-AFRICAN CONFERENCE AND PROGRESS.

THE news is published this week that arrangements for the congress or conference of representatives of African races are far advanced, and that three gatherings will be held, in the British, Belgian and French capitals, Paris being the scene of the main conference. It is all to the good that Africans of the British, French, Belgian, American and other countries should meet and make known to the rest of the nations more especially concerned, and to the world in general, what programmes they have in view and what improvements in existing institutions or administration they consider necessary. As pointed out in WEST AFRICA when the beginnings of the new British policy in India were announced, such a change was bound to lead to a movement in all countries with populations of African race, and assuredly not least in the British Dependencies, for changes there. There is nothing to alarm any intelligent person in such a movement. It is a sign of life and growth, and to be welcomed in so far as it keeps touch with reality and with what is practicable. One of the Gambia spokesmen in the National Congress movement was entirely right when he said that that movement, as a whole, is a tribute to the work of British institutions and British administrators in West Africa hitherto. We have given our reasons for thinking that the Congress case as and when presented was not one which a British Government charged with the duty of guarding the interests of all sections could fairly be asked to endorse. But to say this is not to say there is no case for change. Far from it. On the contrary, we believe with Chief Ofori Atta and other constructive-minded leaders of the African communities throughout West Africa that our governmental institutions there must move with the times, and take account of needs which are ever advancing. In our judgment the reforms upon which the progressive sections of African and European West Africa should concentrate their efforts are the introduction of the elective principle on the Legislative Councils and the introduction (in some cases the expansion) of municipal institutions. We firmly believe that if these two steps were taken a very much better state of things would be brought about. The atmosphere would be different.

We do not know if the coming conference will discuss the situation in individual countries, or confine itself to general pronouncements affecting the African race as a whole. If the latter course be taken, we are afraid that nothing very useful will result, because circumstances and conditions are different in all the countries concerned, and because British Africans, for instance, cannot very well interfere in the affairs of America, or Afro-Americans in the affairs of British Dependencies. But whatever its course, programme, or discussions, the conference, we believe, will be listened to by the British public with respect, with goodwill, and with the sincere desire to help. It is indeed a hopeful circumstance that one of the Afro-Americans who will attend the conference, Dr. W. S. Scarborough, a distinguished American educationist, who is shortly to be received by President Harding, has just spoken to the American public, through the *Chicago Daily News*, in the following terms as to the future of the African peoples:—

> We have those who believe in force as a method of progress. I am not among these. Inter-racial, like international, questions must be settled, if ever really settled, not by violence, but by reason. My advice to the coloured people would be to rise gradually but invincibly. I would tell them to make such intellectual and moral progress, and such progress in manners, that other peoples cannot help liking them. But I can see no hope in endeavouring by physical means to advance more rapidly than cultural development warrants. What we gain we wish to hold, and we can hold nothing unless we are mentally and morally strong. It is easy to destroy, but hard to construct and perpetuate. Look at Russia!
>
> In the principle of Africa for the Africans I believe, but between most principles and the practicability of their summary application there is apt to be a great difference. I am convinced that any progress towards realization of the ideal of Africa for the Africans can be achieved only slowly and by the use of the weapons of the mind and soul. For us there is much virtue in a good argument, and in the silent, but mighty, force of justice; there is none, in my judgment, in any political agitation predicated upon a threat of war. Believing this, I naturally hope the ultra wing of our Pan-African organization will not get the upper hand in our councils.
>
> There are bright patches in the dark sky of inter-racial contact. Educators, for instance, are drawing together. My black skin has not kept me from warm friendships with my white colleagues in scholarship. Even Southern scholars take me warmly by the hand and tell me how glad they are to have me with them. During my experience in England and Scotland, I have not been insulted, not so much as slighted, by either Britons or Americans. It was the same on the boat coming over. If certain Americans treated me somewhat aloofly, they were within their right, just as I assume I am within my right in choosing my company.
>
> Of course, as the number of my people in any community or situation increases, so friction between them and the whites increases. This is a fact which both races must recognize, and upon which they must bring their good sense to bear in the interests of peace. I am all for peace. I see only disaster in strife. My vision is that of my own race, because of intrinsic merit, becoming ever more powerful and charming, until the races now more fortunate and stronger than we will themselves elect to meet us in comradeship and give us justice.

Progress is a long and slow business anywhere, and perhaps most of all in politics, but no African who works in the spirit of that fine utterance need doubt the ultimate outcome.

40/55/12

?

London, August

1921

WORLD'S NEGRO PROBLEMS.

Objects of the Pan-African Conference.

The second Pan-African Congress will meet to-day in the Central Hall, Westminster, both morning and afternoon, and again on Monday in the morning, afternoon, and evening. The meetings are open to the general public, and will be addressed by prominent men and women from South and West Africa, the United States, and the British West Indies.

In speaking of the purposes of the Congress Mr. W. E. D. Du Bois, of New York, secretary of the Congress, said yesterday that it was an attempt to bring together in conference the leaders of thought of the various groups of people of African descent in the United States, in South, Central, East, and West Africa, in the West Indian islands, and in South and Central America, together with their white friends and well-wishers. The object of the conference was personal acquaintanceship and sympathy, knowledge of the facts of the colour problems of the world, and the working out of a rational and practical basis of world-wide co-operation for the ultimate solution of the Negro problem.

40/5/19

THE FRESNO MORNING REPUBLI

THE BOO

EDITED BY CHARL

40/5/6

W. E. Burghardt DuBois, author of the "Souls of Black Folk," "Dark Water" and other books recently reviewed. June 5, 1921

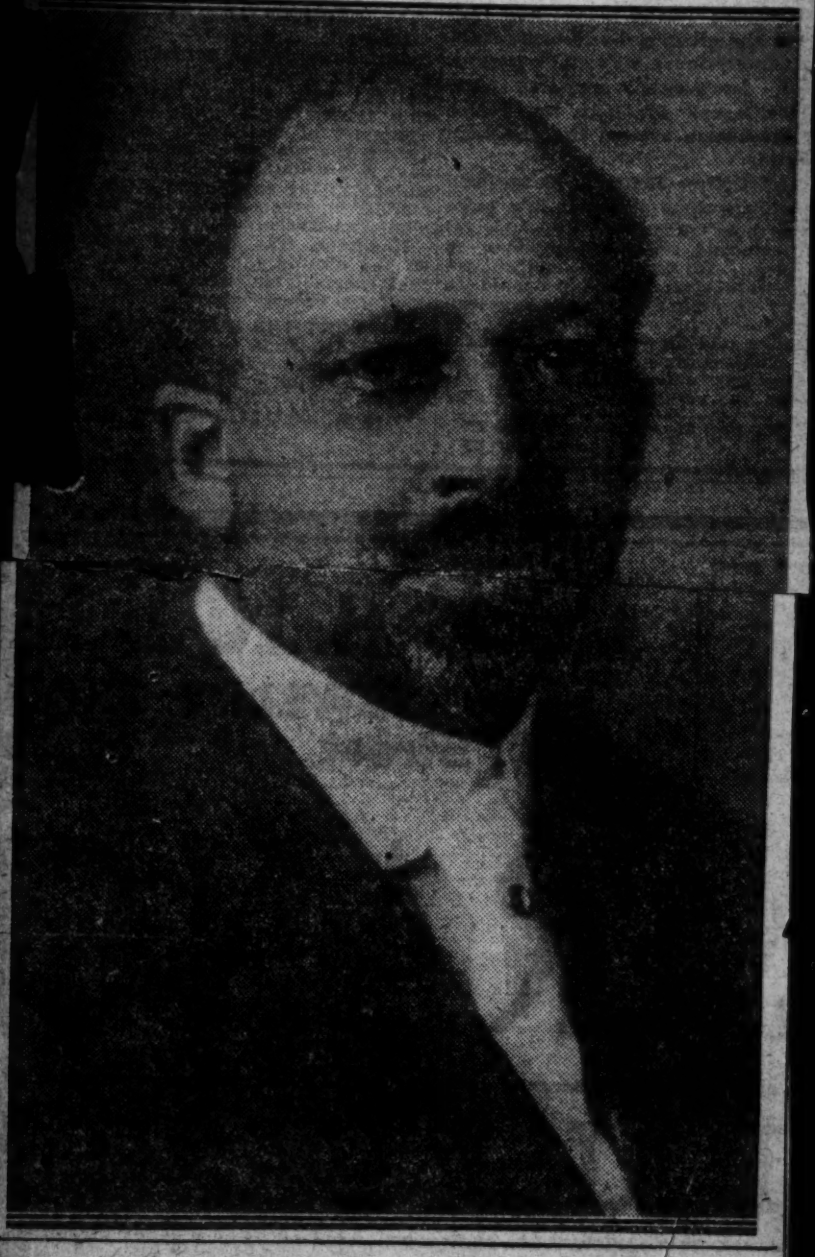

THE "PAN AFRICANS"

To many of our readers this term conveys no meaning as yet any more than the phrase "Afro-American." But students of the beginnings of social events can see much in the increasing cooperation among the most intelligent Negroes all over the world. They held a "Pan-African Congress" a few years ago; another will be held in August and September, in London, in Brussels and in Paris.

Perhaps the leading American who will be [illegible] is Dr. W. E. Burghardt [illegible]s of Black [illegible]her powerful [illegible]some

er of the Negroes in America was born in Massachusetts, educated in Harvard and Berlin, edits "The Crisis," one of the monthlies which always contain articles worth study. He has just returned to New York from a lecture tour of 7,000 miles.

Dr. DuBois deserves the help of true Americans in his fearless battle to obtain for all Negroes the vote, to abolish peonage, mob law and the "Jim Crow" cars, and, summing up, to secure for these fellow citizens of ours an absolutely square deal. Then there will no longer be a "Negro Problem in this land of Whittier, Garrison and Abraham Lincoln.

TTACK MADE ON SHIP CREW

Masked Men Badly Injure Eight

OLD POINT COMFORT, Va., June —A party of masked men boarded shpping board steamer Mitchell Hampton Roads today and at- cked the crew, badly injuring eight d slightly inuring several others. A val detachment answered the tchell's call for help but before blueackets arrived the attackers caped.

Chief Officer Henry L. Dodge said raiders came alongside in a large wer boat, scrambled over the ral d attacked the crew, injuring 15 them. He said they announced y were strikers and proposed to rive everybody from American ips."

Dodge said they particularly sought chief engineer who had signed against union orders. He was t on the vessel.

liable, best housecleaners, Phone 1775.
—Advertisement.

Thirty Tulsa Men Jailed as Vandals

TULSA, Okla., June 4.—Thirty white men have been arrested and are being held in the city hall for nvestgaton as vandal suspects in connection with the race riots here, Police Chief Gustafson announced this afternoon. Another white man arrested by state guardsmen on a complaint of inciting riot is also being held.

OFFICER ACQUITTED

LEIPSIC, June 4.—(By the Associated Press)—The formal acquittal of Lieutenant Karl Neumann, charged with sinking the ehospital ship Dover Castle while he was in command of a German submarine during the war, was announced today. A preeliminary examination resulteed in the establishment of Neumann's innocence, according to German authorities.

Neumann was declared acquitted on the ground that he had to obey the orders of his superiors.

WIRTH IS SUSTAINED.

BERLIN, June 4—(By The As ciated Press)—The erichstag to voted confiednce in the governm of Chanecllor Wirth. The vote 213 to 77, with 48 members not ing.

th.

McCARTH
JEWELRY SHOP
1118 J Street Fr

ARANC

RAISE CASH T

MONDS---WATCHES---JEW
ILVERWARE---NOVELTIES
MUST BE SOLD A

EAT SA

L'Independance Belge

Brussels, August —

19/13

Un Congrès des Noirs

Son origine. — Ses buts

Un Congrès de Noirs va se réunir. Il a choisi pour siège principal Bruxelles, avec séance introductive à Londres et finale à Paris.

L'événement a quelque peu surpris. Il a même donné lieu à des interprétations erronées. On connaît si peu le monde des noirs, en dehors de celui des colonies africaines ! Dans nos préoccupations politiques, il tient, certes, moins de place que celui des proches musulmans, celui des lointains orientaux. Encore « géocentriques » eu égard à nos conceptions du monde physique, nous restons des « blancs-centriques » par rapport aux sociétés humaines qui vivent sur notre planète.

Il existe plus de 300 millions de noirs répartis en Afrique, aux Etats-Unis, aux Antilles. Il y a plus de 400 millions d'humains d'origine africaine, si l'on compte les métis, les produits à tous les degrés, moitié, quart, huitième ou plus, ayant du sang noir dans les veines. Or, cette immense population est aujourd'hui disséminée. Un événement capital s'est produit pour elle, dont les conséquences ont été analogues à celles de la chute de Jérusalem pour les Juifs : la dispersion. Ici, elle fut le résultat de l'esclavage.

L'émancipation des noirs

Du XVIe au XVIIIe siècle, il y eut des noirs esclaves dans toute l'Amérique. Le XIXe siècle commença l'émancipation. La proclamation du président Lincoln est de 1863.

Le mouvement d'ascension qui anime toutes les masses d'hommes, aussitôt la liberté acquise, a travaillé le monde des nègres. Le progrès, qui s'est accompli aux Etats-Unis, est surprenant. D'abord, les noirs s'y sont accrus en nombre. Ils y sont aujourd'hui douze millions, concentrés surtout dans le Sud, où ils comprennent, dans le Mississipi par exemple, 56 p. c. de la population. Puis, ils sont montés dans l'échelle économique. Aujourd'hui les noirs, devenus des travailleurs libres, attachés aux travaux industriels ou domestiques, sont nantis de bons salaires, car les blancs de la Fédération du Travail les ont fait entrer dans leurs syndicats, afin d'empêcher qu'ils ne deviennent des « jaunes ». Ils sont surtout devenus de petits cultivateurs. Dans le Sud, 900,000 fermes sont cultivées par eux; sur cent mille ares de terre qu'ils travaillent, 42,000 sont sous leur contrôle. La progression continue. Elle a été d'un cinquième dans la dernière décade et 15 pour cent de l'ensemble des fermiers des Etats-Unis sont des noirs. Ils se sont élevés aussi dans le commerce, même le très haut commerce. Ils gèrent actuellement 76 banques noires, dont certaines prennent Wall Street en exemple; ils dirigent cent compagnies d'assurances, dont plusieurs considérables; ils ont d'innombrables magasins et possèdent au total 43,000 entreprises. La « Ligue nationale nègre des hommes d'affaires » devient une puissance. Partis de rien il y a soixante ans, les noirs possèdent aujourd'hui une fortune évaluée à plus d'un milliard de dollars, 13 milliards et demi de francs belges !

Le secret de cette prospérité, c'est l'éducation. Il y a un siècle, — horreur blanche ! — des lois étaient intervenues pour interdire formellement de donner n'importe quelle espèce d'instruction aux nègres ! Quinze ans après l'affranchissement, on comptait déjà 150,000 élèves dans les écoles noires. Vers 1870, le système des écoles publiques était institué, et elles comprennent aujourd'hui plus [illegible] millions d'élèves, instruits par un corps de trente mille maîtres de leur race. Le résultat, c'est qu'il n'y a plus qu'un quart d'illettrés parmi eux. Il a été dépensé 250 millions de dollars à cet effet, et les pauvres nègres y ont contribué pour 20 millions. Ce fut Booker Washington qui agit comme leur grand éducateur. Il créa partout des écoles industrielles et agricoles, reliées à son Institut de Tuskegée qui, avec le [illegible]es, devint une véritable université noire, [illegible] une élite d'hommes de couleur dont [illegible]leurs allèrent chercher les degrés grâce [illegible]quels ils s'égalaient aux blancs par la culture. L'éducation religieuse accomplissait parallèlement son œuvre, sous la poussée du méthodisme et du baptisme. Plus de quarante mille églises ont été construites parmi les communautés nègres et tout un clergé noir a été formé, qui est dirigé aujourd'hui par la « Federated Negro Bishop Council ».

Un parallèle entre les progrès accomplis depuis les affranchissements pour les noirs des Etats-Unis et les Moujik, de Russie (libérés deux ans plus tôt), atteste un progrès deux fois plus grand chez les nègres, au point de vue tant économique qu'intellectuel. Et ce qui s'est passé aux Etats-Unis s'est passé aussi aux Antilles et dans maints Etats sud-américains.

Leurs revendications

Tels étaient les faits quand a éclaté le grand événement de la guerre. Les noirs, partout, ont été mêlés aux luttes des blancs. Ceux d'Amérique ont traversé l'Atlantique, ceux du Sénégal sont venus en France soutenir le choc aux heures les plus dures, ceux du Congo ont aidé à la reddition des colonies allemandes. S'étant partout bien conduits, ayant été partout estimés et appréciés, les noirs se sont sentis relevés à leurs propres yeux. Voici maintenant que de grands espoirs d'ascension travaillent leur esprit et se formulent dans ceux de leurs dirigeants.

Les noirs d'Amérique demandent l'égalité politique et sociale. Les lois des Etats particuliers ont entravé jusqu'ici le libre exercice du droit de vote des noirs, accordé dès 1866, et ces mêmes lois, en certaines contrées, vont jusqu'à leur défendre encore l'accès des voitures ordinaires de chemins de fer et de tramways. Elles justifient des inscriptions telles que celle-ci, à l'entrée de certains parcs des villes du Sud : « Les chiens et les nègres n'entrent pas ici ! » D'autre part, à l'heure où s'agite le principe des nationalités, surtout dans les milieux américains — où tous les groupes d'Européens opprimés ont intensifié leur propagande pour obtenir l'appui de leurs frères de la grande république — l'idée travaille les noirs qu'ils ne peuvent indéfiniment laisser dans la barbarie matérielle et intellectuelle leurs semblables demeurés en Afrique. Le souvenir de ceux-ci est redevenu vivace. Il a été entretenu par les communiqués de guerre qui ont rappelé les exploits de nègres sur tout le front. Il a été corroboré par les lois elles-mêmes, qui appellent constamment les noirs des « personns of African descent ».

Un mouvement s'est donc dessiné pour unir toutes les forces du « Negro », pour provoquer une amélioration générale du sort des noirs par les noirs, continuer et généraliser leur relèvement économique intellectuel et moral.

Leurs moyens d'action

De là le prochain Congrès panafricain, deuxième en rang. La première réunion a eu lieu à Paris, au moment de la paix, et a fait collaborer à ce mouvement Burghard Dubois, le leader de la « National Association for advancement of colored People », et Diagne, le député du Sénégal. Le prochain congrès a pour programme d'abord l'étude des noirs dans le passé, en remontant à leurs origines anciennes, à l'époque où ils collaboraient aux grandes civilisations de la Nubie et de l'Egypte; ensuite, l'étude des conditions actuelles des noirs dans les divers pays; enfin, celle des moyens à mettre en œuvre pour l'amélioration générale.

Le congrès siégera à Bruxelles. Ce choix a été justifié, d'abord parce que cette capitale exerce son attrait, tout autant que Genève, comme centre des grands mouvements internationaux. Ensuite parce que, à Tervueren, s'élève le monument merveilleux qui contient vraiment les archives documentaires de la race noire. Enfin, parce que la Belgique a spontanément accepté de conduire vers la civilisation les populations de sa colonie du Congo, cœur et noyau de la race noire, et que, par son Roi, ses dirigeants et ses associations, elle a renouvelé la profession de ne vouloir faillir à son engagement.

Il ne faudrait pas confondre le mouvement qui prend corps par le Congrès panafricain, avec celui de noirs extrémistes que Marcus Garvey a suscité récemment aux Etats-Unis, mouvement largement chimérique, qui eut son heure de retentissement, mais qui ne semble pas soutenu par la grande majorité des organisations noires. Garvey est originaire de la Jamaïque; il a fait son éducation à Londres; c'est un homme instruit, éditeur du « Negro World ». Il a lancé l'idée d'un empire africain — l'ancienne Ethiopie noire du temps où, selon l'histoire dont il donne la version, les noirs avaient une situation prépondérante dans tout le monde connu des très anciens. Il a créé une organisation, l' « Universal Negro Improvement Association », formée au cours d'une réunion qui s'est tenue à New-York en 1919, renouvelée il y a quelques jours, et à laquelle étaient accourus des milliers de noirs. Le mouvement de Garvey, inspiré de l'idéologie la plus pure, s'annonçait à la fois comme économique, politique et spirituel. Il [illegible] une « Black Star L[illegible] », dont les nav[illegible] réunir les cr[illegible] noirs : Amér[illegible]pagnie noire pour aider [illegible]es par les noirs. Il projetait de réunir [illegible]lement noir et voulait donner aux nègres une religion pure et noire; il investissait même du pouvoir spirituel Johnston, maire de Monrovia, en Liberia, qui devait être pour les croyants nègres ce qu'est le Pape pour les catholiques.

Mais le mouvement de Garvey rencontra sur sa route l'opposition des noirs eux-mêmes, non seulement celle du groupe Dubois, mais celle du groupe Motton et celle du clergé noir. Ces groupes craignent de voir sombrer dans des rêves inconsistants et dans une action pleine de périls, le résultat de leurs laborieux efforts. De là le congrès qu'à leur tour ils organisent et pour lequel ils font appel aux blancs. Ils s'appuient sur un fait récent de grande importance. Puisque les noirs ont combattu aux côtés des blancs, qu'ils ont loyalement souscrit aux « emprunts de liberté », qu'ils ont patriotiquement aussi intensifié leur production aux heures critiques et donné largement leur obole aux « Relief Fund » des Belges et des Français, il faut qu'un nouvel état d'esprit naisse à leur égard. Presque confinés jusqu'ici dans le Sud, plus d'un demi-million d'entre eux ont été appelés dans les usines du Nord et de l'Est. Et voici qu'un rapprochement s'est opéré entre blancs et noirs. Il a trouvé son expansion dans les commissions pour la coopération entre races (Inter-racial Commission), dont le but est l'amélioration des noirs. Ce sont les Y.M.C.A. qui en ont pris l'initiative. Il en fonctionne depuis l'armistice 900 dans les Etats du Sud; ils sont fédérés en douze Commissions d'Etat, et quand, récemment, le président Harding parlait, dans son message, de sa volonté d'aider les nègres, c'était la création d'une commission fédérant nationalement tous ces organismes qu'il annonçait.

C'est dans un tel esprit que les chefs des noirs américains veulent organiser leur Congrès panafricain et qu'il importe que les blancs de bonne volonté aillent à eux. C'est le plan Harding qui doit maintenant s'élever au degré international, c'est le principe de la franche et loyale collaboration des races blanche et noire qui doit être universellement proclamé et étudié dans ses applications.

Paul Otlet.

4D/5F/1D

PAGE (s)

1550 mi[illegible] environ, le restant allant à l'Angle[illegible] Ce qui a créé [illegible] n'est pas [illegible] Belgique de cette part, inférieure à ce qui lui revient en toute justice et qui est hors de discussion, mais le fait que, pour établir un décompte essentiellement favorable à l'Angleterre, on a fait entrer en ligne de compte les revenus français de la Sarre, alors qu'on n'a pas fait entrer en ligne de compte les anciennes colonies allemandes détenues par l'Angleterre et que les navires allemands retenus par l'Angleterre ont été évalués à environ huit livre par tonnes, alors que leur valeur réelle est de vingt livres

***

Je me contente d'exposer le fait, car ces discussions d'intérêts entre alliés sont toujours pénibles, mais il faut se rendre compte de l'état d'esprit d'une nation qui a fait les plus grands et les plus douloureux sacrifices pour « gagner » la guerre, et qui constate que tout son héroïsme et tout son esprit de sacrifice aboutit finalement à ce qu'on appelle déjà « la paix anglaise », dont la France fait tous les frais. Je crois qu'il est nécessaire de préciser cela en toute impartialité pour prévenir tout malentendu dû au sujet de la priorité belge, qui n'est pas en cause, que personne ne pourrait remettre en question — la France moins que personne, puisque ce sont ses plénipotentiaires, notamment M. Clemenceau, qui l'ont demandée pour la Belgique et qui l'ont fait admettre, non sans peine, par les autres représentants des principales puissances alliées et associées au Conseil suprême.

Roland De Marès.

---

et démocrates les repoussassent : on ne peut être plus rouge que les rouges. Mais les socialistes avaient refusé. Du coup, la collaboration populiste devenait inadmissible. Il eût été à craindre que des partisans démocrates et centristes ne se ralliassent à l'extrême-gauche, demeurée d'une morale intransigeante. N'empêche que les socialistes étant passés, en Prusse, dans l'opposition, force est à M. Fehrenbach de s'appuyer sur la droite. Une alliance tacite existe, mais comme elle n'est pas proclamée, la face est sauve.

Il n'y aura donc pas de pacte formel entre les divers partis bourgeois. Mais que le Reichstag soit dissous et que des [illegible]

---

ment... Au train dont il va, il doit bientôt manger la terre. Voici [illegible] comme [illegible] foudrez : destin, force initiale, providence) est une personne sans tendresse et probablement distraite; elle va, elle va; elle va et soudain elle s'aperçoit qu'elle a été trop loin. Alors elle n'y met aucun amour-propre, elle détruit son œuvre avec une maëstria singulière. Ainsi la Bible nous montre, avec sang-froid, un Eternel qui s'aperçoit — vraiment un peu tard — que le monde est mal fait et il noie les humains comme nous faisons de petits chats : c'est le Déluge. Parfois la [illegible] s'aperçoit qu'elle a fait trop de lapins, elle envoie, à cet innocent rongeur, [illegible] épidémie qui le nettoie à fond. La nature vient de s'apercevoir qu'elle avait fait trop de Russes... Ce qui se passe nous émeut parce que nous avons perdu, dans notre occident limité et stérilisé, presque jusqu'au souvenir des grands pullulements humains ou animaux. Nous appliquons le terme catastrophe à un incident qui supprime vingt vivants; je suis bien sûr que, pour les Chinois, la catastrophe ne commence qu'à vingt mille morts. Et puis vous introduisez dans les événements cosmiques un sentiment que la nature ne connaît pas et n'a pas même prévu : la pitié, la bonté, la tendresse. Vous avez le culte antinaturel des déchets humains, vous élevez à grands frais le mal bâti et vous prolongez le vieillard qui, selon son destin et même son instinct, tend à se détruire lui-même.

La vie, la pleine vie pullulante, meurtrière, toujours changeante, vous en faites un musée ou un hôpital. Philanthropie, dites-vous ? Si la nature vous conseille d'aimer l'homme, c'est dans ce sens ou le bon anthropophage aime l'explorateur anglais : cuit à point underdone. *J'en reviens aux Russes... Ils étaient trop nombreux, ils pesaient trop dans la balance européenne. Les forces millénaires reprenaient cette masse humaine et l'allaient pousser vers l'ouest, sur la grand'route des invasions. A ce moment précis, le Tout-Puissant anonyme s'aperçoit qu'il s'est trompé une fois de plus. Alors, il sort les grands remèdes : le choléra, la peste, la famine — après la guerre. Et vous voulez intervenir? Non, mais, qu'est-ce qui vous prend ?*

— Et vous, qu'est-ce que vous prenez ?

— Moi, dit M. le Philosophe-Désabusé, rendu à la notion de l'instant, je reprendrai

UTILATED PAGE (s)

Le Paix - Martinique 8/31/21

Article on Marcus Garvey's

movement -

Mention of Pan-African

Congress

10/5943
(1)

HENRY
ROMEIKE, Inc.
(ORIGINAL)
106-110 SEVENTH AVE.
NEW YORK
Established 1881
FROM DISPATCH
JUN 18 1921
NORFOLK, VA.

Unrest Among American Negroes Causes Concern

Paris, June 18—(By the Associated Press).—Travelers arriving at Antwerp report that unrest among American negroes employed by an American firm in the Belgian Congo is causing disquietude there, according to an Antwerp dispatch to the Havas Agency. It is added, however, that the recent armed rebellion is considered virtually at an end.

The American negroes, the travelers say, have been receiving a newspaper which incited them to rebellion, and at the village of Kenshasa they organized a sort of army, equipped with rifles and ammunition.

LET BUSINESS

HENRY
ROMEIKE, Inc.
(ORIGINAL)
106-110 SEVENTH AVE.
NEW YORK
Established 1881
FROM
EVENING JOURNAL,
New York City

DELEGATES TO AFRICAN CONGRESS SAIL TO-DAY

The National Association for the Advancement of Colored People, No. 70 Fifth avenue, New York, announced that its two representatives to the Pan-African Congress, Dr. W. E. B. Dubois, editor of the Crisis, and Walter F. White, assistant secretary of the association, will sail to-day on the Ryndam to take part in the Pan-African Congress to be held in London, Paris and Brussels.

Dr. Dubois is secretary of the congress, which is the second of its kind, the first having been held in Paris in 1919 with fifty-six delegates representing sixteen countries.

HD/5F/8

PAN-AFRICAN CONGRESS

SECOND BIENNIAL SESSION

LE CONGRÈS PAN-AFRICAIN

SECONDE RÉUNION BIENNALE

BLAISE DIAGNE
Député français du Sénégal
Président

W. E. BURGHARDT DuBOIS
Secretary
70 Fifth Avenue, New York, U.S.A.

AU MONDE.

L'égalité absolue des races au triple point de vue physique, politique, et social est la pierre d'achoppement de la paix mondiale et du progrès humain. Personne ne nie qu'il y ait de grandes différences de dons, de qualités, et de connaissances entre les individus des diverses races; mais la Science, la Réligion, et la politique utilitaire sont unanimes pour nier l'existence de super-races ou de races naturellement et forcément inférieures.

Que dans le cours des âges une collectivité d'hommes se laisse devancer industriellement et intellectuellement par une autre collectivité; que cette dernière réussisse à conquérir une place éminente par ses penseurs, par ses hommes d'action, par les buts qu'elle poursuit, tout cela prouve moins l'existence de demi-dieux et de singes de forme humaine que la richesse fondamentale et la variété de la nature humaine. La doctrine de l'égalité des races n'est pas incompatible avec la liberté individuelle; elle la complète plutôt. Et de tous les préjugés qui sévirent dans le passé parmi les races humaines, il n'en est pas de plus hasardé, ni de plus stupide que celui qui se base, pour apprécier la valeur des hommes, sur la nature des cheveux ou le teint de la peau.

C'est le devoir du monde civilisé que d'aider de toutes les manières les races attardées et opprimées à accéder à la plénitude de la vie. Que tous les hommes, de quelque couleur qu'ils soient,

BLAISE DIAGNE
Député français du Sénégal
Président

W. E. BURGHARDT DuBOIS
Secretary
70 Fifth Avenue, New York, U.S.A.

s'avancent dans la voie du progrès humain, ce n'est une menace pour personne; ce n'est pas davantage une concession altruiste; c'est la conception la plus élevée de l'idéal humain; c'est pour tous, le chemin du salut.

Mais pour permettre aux peuples arriérés de prendre conscience d'eux-mêmes, de pouvoir être un jour les maîtres de leurs destinées, il faudrait que leur intelligenzia fussent reconnue de droit comme les représentants naturels.

40-Sa-2

La propagande perfide et peu généreuse qui tend, dans un but égoïste, à contester la réalité des faits au point de représenter le progrès de certaines races comme impossible et indésirables, devrait avoir comme contre-partie une diffusion plus grande de la vérité. On ne peut pas prétendre que la tentative qui a consisté à faire de l'esclave noir un citoyen libre aux Etats-Unis ait échoué; les gouvernements autonomes d'Haïti et de Libéria ne démontrent pas que les noirs ne sont pas capable de se gouverner eux-mêmes; il n'est pas prouvé qu'en Amérique espagnole les mulâtres ne réussiront pas à fonder une démocratie solide; des railleries sur les hommes de teint foncé ne suffiront pas à étouffer éternellement les libres aspirations des peuples d'Egypte et de l'Inde.

Nous qui souffrons de voir traiter les civilisés noirs comme des sauvages; nous que la douleur torture de voir les nôtres lynchés sans jugement, privés de des droits électoraux, mis, lorsqu'ils en sont pourtant capables, dans l'impossibilité de se gouver-

PAN-AFRICAN CONGRESS

SECOND BIENNIAL SESSION

&

LE CONGRÈS PAN-AFRICAIN

SECONDE RÉUNION BIENNALE

BLAISE DIAGNE
Député français du Sénégal
Président

W. E. BURGHARDT DuBOIS
Secretary
70 Fifth Avenue, New York, U.S.A.

ner eux-mêmes, nous élevons notre protestation, non pas parce que nous sommes directement lésés, mais parce que nous ~~sommes~~ le devons pour les millions de nos congénères, sang de notre sang, chair de notre chair, qui n'ont ni la ressource de dénoncer l'injustice, ni celle de connaître les causes de leur ~~de leur~~ servitude.

40-5a-3

Dans quelle mesure les progrès de l'humanité dépendront-ils de la pénétration mutuelle des races? Nous ne le savons pas. Mais il est certain que ce sont les blancs qui ont imposé par la force brutale leur contact aux noirs et que ceux-ci, réduits, dans les cas les plus favorables à une sorte de de demi-esclavage, ont eu à subir l'emprise, les injures, les persécutions de leurs dominateurs.

S'il ~~était~~ est établi qu'une séparation absolue doit, à l'avenir, intervenir, à travers le monde entre les hommes de ~~couleur~~ couleur et de traditions différents, soit! Mais ~~alors~~ alors que les blancs quittent les noirs et les noirs quitteront les blancs. En réalité, une telle solution est absurde Parmi les hommes, les ressemblances l'emportent sur les différences; nous avons besoin les uns des autres dans le labeur manuel, comme dans les spéculations intellectuelles, comme dans l'ébauche des rêves d'avenir. Tout cela n'est cependant possible que si, traité sur un pied d'égalité, chacun bénéficie des mêmes garanties de justice et de mutuel respect.

pour asservir l'individuel

BLAISE DIAGNE
Député français du Sénégal
Président

W. E. BURGHARDT DuBOIS
Secretary
70 Fifth Avenue, New York, U.S.A.

Ne sont ~~les~~ de véritables artisans de la Paix que ceux qui travaillent sincèrement et par des moyens pacifiques à atteindre ce but.

Le point de départ d'une politique sage à l'égard des peuples conquis, c'est de leur octroyer des droits politiques. Il faut que ~~partout~~ sur toute la Terre la démocratie devienne une habitude. L'exercice des libertés politiques ne résulte ni du droit divin, ni de l'initiation de quelques privilégiés; c'est une chose toute naturelle qui doit se répandre et se développer parmi toutes les races de la Terre. Le gouvernement des peuples par eux-mêmes peut être établi demain, sans difficulté avec la collaboration et la surveillance ~~à~~ restreintes des nations plus avancées, en Asie, en Afrique, en Amérique, en Océanie. Dans nombre~~s~~ de cas; certes, il y aura besoin de direction et de contrôle. Il est à souhaiter que ceux ~~ci~~-ci ne s'opposent, soit par ignorance, soit par égoïsme, ni à la liberté, ni au bien-être des peuples.

Assurément, en ce ~~vingtième~~ siècle du Prince de la Paix, de Bouddha et de Mahmoud, à cette époque qui est l'apogée de la Raison humaine, on doit rencontrer, au sein du monde civilisé assez d'altruisme, de science, de bienveillance pour que se développent les institutions indigènes et qu'une grande partie de l'Humanité cesse d'être brutalisée et mise en esclavage, dans des buts de profit sordide, par des agents ignorants de maisons commerciales.

Et ceci nous amène au ~~vif~~ cœur de la question. C'est une honte pour la civilisation que les races et les classes soient dominées dans les rapports d'estime et de respect qu'elles ont les unes pour les autres par le profit qu'elles tirent les unes des autres. Asservir le labeur, maintenir l'ignorance, déraciner sans pitié, la religion et les coutumes, renverser les gouvernements

PAN-AFRICAN CONGRESS

SECOND BIENNIAL SESSION

LE CONGRÈS PAN-AFRICAIN

SECONDE RÉUNION BIENNALE

BLAISE DIAGNE
Député français du Sénégal
Président

W. E. BURGHARDT DuBOIS
Secretary
70 Fifth Avenue, New York, U.S.A.

établis et fondés sur tant de souffrances la primauté de quelques privilégiés: telle semble être la triste règle commune. On dirait que la Science, la Religion et le Philanthropie sont devenues les esclaves de la mercante et de l'industrie mondiales. Les corps, les esprits, les âmes des indigènes des îles Fidji ou du Congo n'ont plus qu'une jauge, qu'une côte, celle de la Bourse.

Le temps d'une telle organisation mondiale est passé et, quelques excuses qu'on puisse invoquer en faveur des époques écoulées, le vingtième siècle se doit de considérer les hommes autrement que comme des machines et des bêtes de travail.

Ce problème, que les peuples civilisés ont traité jusqu'ici comme un problème exclusivement intérieur, doit être, en admettant qu'une solution soit possible, envisagé d'une façon plus large.

Les rapports du Travail et du Capital en Angleterre, en France, en Amérique ne réussiront pas à s'harmoniser, tant que n'auront pas disparu la misère et l'injustice qui marquent les relations entre la race blanche et les hommes de couleur.

Il est honteux et contraire à tous les principes de la Science, de la Religion de la Démocratie, que de voir l'estime d'une moitié du monde pour l'autre se mesure à la faculté qu'elle a d'en tirer des bénéfices.

Si nous reconnaissons que le malaise économique universel a pour cause une mauvaise distribution des richesses, nous ne pouvons oublier que la raison fondamentale de ce malaise réside dans la répartition outrageusement injuste des ressources du monde entre peuples dominants et peuples dominés, dans l'accaparement des territoires et des matières premières, dans le monopole des connaissances et de la morale. Et de ce crime les travailleurs sont participes avec le capital blanc.

Sciemment ou inconsciemment, par négligence ou

BLAISE DIAGNE
Député français du Sénégal
Président

W. E. BURGHARDT DuBOIS
Secretary
70 Fifth Avenue, New York, U.S.A.

40-5a-6

préméditation, la puissance que les travailleurs blancs tiennent par leur bulletin de vote dans les démocraties modernes a été circonvenue pour favoriser les projets d'asservissement des travailleurs noirs, bruns ou jaunes. Et, parun singulier retour des choses,, le proletariat blanc a été à son tour lié, bâillonné et rendu impuissant. On n'a pas impunément mis entre les mains d'une oligarchie cruelle et irresponsable le monopole des matières premières.

Et, chose curieuse, les gens cultivés, les personnes, de bonne famille, celle qui se piquent de pitié ou de philanthropie, profitent de leur éducation, de leurs plaisirs; de leur luxe, des jouissances de beauté et de sensibilité délicates sans s'inquiéter de la source de tous ces bienfaits. Et c'est pourtant des souffrances pitoyables d'une multitude d'êtres blancs, jaunes, bruns, noirs qu'est fait leur bonheur.

Nous ne prétendons pas à la perfection, nous ne cherchons pas à échapper au blâme que nous encourons d'être des Retardataires, de n'avoir point avancé, — mais noblesse oblige et nous en prenons à la Civilisation et plus spécialement aux puissances coloniales qui ont délibérément méconnu nos justes revendications et composé avec leur propre conscience.

Malgré toute sa Pax Britannica, malgré ses cours de justice, son commerce établi, bien qu'elle ait apparemment reconnu les lois et les coutumes des indigènes, l'Angleterre a toujours favorisé l'ignorance parmi ces derniers; elle les a asservis, et en asservissant elles'est toujours refuséeà les instruire dans l'art de se gouverner eux-mêmes, à reconnaître les civilisés noirs comme des civilisés ou à accorder à ses colonies

PAN-AFRICAN CONGRESS

SECOND BIENNIAL SESSION

LE CONGRÈS PAN-AFRICAIN

SECONDE RÉUNION BIENNALE

BLAISE DIAGNE
Député français du Sénégal
Président

W. E. BURGHARDT DuBOIS
Secretary
70 Fifth Avenue, New York, U.S.A.

40-54-7

noires les droits qu'elle concède si facilement aux blancs.

La Belgique comme ~~est une~~ nation ~~qui~~ a récemment assumé ~~/////////////~~ des responsabilités coloniales.

[redacted]

ant.

Le Portugal et l'Espagne n'ont fait de distinction de caste entre les blancs et les personnes à qui il advient d'être d'origine africaine. Le Portugal a un code humain pour les indigènes et il a commencé leur éducation dans certaines régions. Malheureusement les concessions industrielles de l'Afrique portugaise sont presque entièrement entre les mains d'étrangers que le Portugal ne peut ou ne veut pas controler, qui exploitent la terre et les travailleurs et qui rétablissent la traite des noirs.

Les Etats-Unis, après avoir brutalement asservi des millions de noirs les ont soudainement émancipés. Ils ont commencé leur éducation, maissans plan nettement conçu, jetant ces affranchis à travers le pays sans leur donner ni argent ni terres. Ils les assujetissaient en même temps à la loi de lynch; les livraient à l'illégalité, les soumettaient à mesures humiliantes, faisaient

La Belgique comme nation a récemment assumé des responsabilités coloniales. Le programme de Mons le Ministre Franck est admirable et parfaitement en accord avec nos points de vue

PAN-AFRICAN CONGRESS

SECOND BIENNIAL SESSION

LE CONGRÈS PAN-AFRICAIN

SECONDE RÉUNION BIENNALE

BLAISE DIAGNE
Député français du Sénégal
Président

W. E. BURGHARDT DuBOIS
Secretary
70 Fifth Avenue, New York, U.S.A.

d'eux la proie de l'injure et de la médisance, leur rendaient en un mot la vie intolérable. Pour sauvegarder leur gouvernement menacé, ils donnèrent à un moment le droit électoral aux nègres. Le danger écarté, ils permirent que des centaine de milliers de noirs instruits et civilisés fussent ~~le/le/~~ du même droit ~~et~~ considérés comme une caste à part. Et pourtant, en I776, en I8I2, en I86I, en I897, en I9I7, ils acceptèrent que des milliers de noirs fissent le sacrifice de leur vie au pays qui les méprisa et qui les méprise.

S La France de toutes les grandes puissances coloniales est celle qui s'est efforcée de mettre ses citoyens noirs sur un pied d'égalité absolue au point de vue légal et social avec ses citoyens blancs, en ~~donnant~~ leur donnant des représentants dans la législature la plus élevée. Dans ses colonies elle a organisé l'instruction nationale. Il faut que ce début éclatant soit complété en élargissant les bases politiques de gouvernement exercé par les indigènes, en restituant aux indigènes la propriété de la terre, en protégeant le labeur indigène contre la cupidité du capital et en confiant à tout homme, noir ou blanc lié par l'obligation militaire, le droit de vote.

40-5a-8

L'indépendance de l'Abyssinie, ~~et~~ de Libéria d-Haïti et de Saint Dominque est absolument nécessaire pour que les noirs croient à la sincérité et à l'honnêteté des blancs. Ces nations ont conquis le droit d'être libres et elles méritent la reconnaissance du monde. Nonobstnat leurs défauts et leurs erreurs, et bien que, sous beaucoup de rapports elles soient moins avancées que d'autres nations, elles supportent cependant aisé-

PAN-AFRICAN CONGRESS

SECOND BIENNIAL SESSION

LE CONGRÈS PAN-AFRICAIN

SECONDE RÉUNION BIENNALE

BLAISE DIAGNE
Député français du Sénégal
Président

W. E. BURGHARDT DuBOIS
Secretary
70 Fifth Avenue, New York, U.S.A.

40-5a-9

ment lacomparaison avec l'histoire passée et encore plus favorablement l'histoire récente de la plupart des nations européennes. Il est déshonorant pour la civilisation que le traité de Londres invite effectivement l'Italie à des aggressions contre l'Abyssinie et que l'Amérique ait saisi l'Haïti, qu'elle ait assassiné et pendant quelque temps asservi ses ouvriers, renversé ses institutions libres par la force sans avoir essayé d'effacer cet attentat en prêtant la moindre aide ou en ~~tendignant lamoi,de~~ témoignant la moindre sympathie à ce peuple éprouvé.

Que demandent donc ceux qui dénoncent les préjugés de couleur et de race et qui ont foi dans le droit divin des Opprimés et des peuples arrièrés à aspirer à la Liberté et à apprendre à en jouir.

Les races Opprimés demandent par l'organe de leurs élite:

L. La reconnaissance des hommes civilisés comme hommes civilisés quelle que soit leur race ou leur couleur.

2. L'institution de gouvernements locaux autonomes pour les collectivités arriérées, se perfectionnant au fur et à mesure de l'experience et de la conscience de plus en plus grande que prendraient les peuples d'eux-mêmes.

3. L'instruction dans la connaissance de soi-même, la diffusion des vérités scientifiques et de la technique industrielle conjuquées avec l'esthétique.

4. La liberté de conserver leurspropres coutumes et leurs religion ~~et d'art sur labase de la~~

PAN-AFRICAN CONGRESS

SECOND BIENNIAL SESSION

&

LE CONGRÈS PAN-AFRICAIN

SECONDE RÉUNION BIENNALE

BLAISE DIAGNE
Député français du Sénégal
Président

W. E. BURGHARDT DuBOIS
Secretary
70 Fifth Avenue, New York, U.S.A.

40-52-10

5. La coopération avec le reste du monde dans le gouvernement; l'industrie et l'art sur la base de la justice, de la liberté et de la paix.

6. Le rétablissement de la propriété commune de la terre et de ses fruits naturels et la défense de celles-ci contre l'avidité sans frein du capital.

7. Le monde est en présence de deux éventualités: ou bien le partage complet de l'Afrique entre deux ou trois grandes puissances, avec du pouvoir et des privilèges civils et sociaux absolument égaux pour les citoyens noirs ou blancs, ou bien la naissance d'un grand état africain, fondé dans la Paix et la bonne volonté, la pratique des arts; la liberté du commerce et de l'industrie, souverain et autonome dans sa politique intérieure; prenant place, dès son origine, comme co-gouvernant du monde dans la Société des Peuples.

Tels sont ~~les mots~~, telles sont les pensées par lesquels nous avons cherché à exprimer notre volonté notre idéal et le but de notre inlassable effort. A notre aide nous appelons tous les hommes de la terre qui aiment la justice et la miséricorde. Des profondeurs nous avons crié aux maîtres du monde, muets à nos appels et sourds à nos prières; des profondeurs nous crions à nos propres âmes endormies. La réponse est écrite dans les étoiles.

PAN-AFRICAN CONGRESS
SECOND BIENNIAL SESSION

&

LE CONGRÈS PAN-AFRICAIN
SECONDE RÉUNION BIENNALE

BLAISE DIAGNE
Député français du Sénégal
Président

W. E. BURGHARDT DuBOIS
Secretary
70 Fifth Avenue, New York, U.S.A.

40-7c-10

I have one more matter to place before the committee. We have adopted a constitution which meets the approval of us all. The power of directing the next Pan-African Congress lies in the hands of this Committee which will meet regularly in Paris. This makes it ~~necessary that~~ entirely unnecessary to have a secretary in New York. With the directing power in Paris a secretary in New York would be helpless having responsibility without power. Moreover the real executive here after is to be the President & not the Secretary. I am therefore resigning my position as secretary & member of this committee

I am doing this not simply for the reason stated above which is apparently strong but for two other reasons which I am

even stronger,

1. M. Dupuy & I have not been able to act in harmony & the fact M. Dupuy has stated both publicly & privately. Cordial sympathy between officials is absolutely necessary for the best results

2. The American delegation leaves this Congress deeply ~~indignant~~ wounded at the treatment accorded them by M. Dupuy both at Brussels & at Paris. The last impression made by the ~~[illegible]~~ ~~M. Dupuy & others~~ was not upon the Americans but upon the Congress. Further interest can be held only by conduct in the future that will redeem the past.

[Both the unfriendly & condescending attitude toward them]

For these ~~reasons~~ ~~them~~ reasons I absolutely & firmly decline to act as secretary under present Constitution, but I shall continue to be a member of the Congress, shall attend its sessions and help to form the American Association, leaving the former & duty of calling & financing the next Congress to the President & permanent Committee here in Paris

[and finally and in any other way of Official or]

~~If Congress is not held~~

40-7C-11

There shall be votes
~~2 delegates~~ for each ~~grant~~ association
+ one additional vote for each 5000 ~~over~~ of ~~2nd~~
~~2~~ membership fees paid to the P.A.A

~~In case a Congress is not~~

Elections shall take place at the first
meeting day of the Congress. If a Congress
is not held the election shall take place
~~by mail~~ on the first Monday of October
of the year assembled for the Congress and
the voting ~~shall be by delegates~~ may be
At the office of the Office
proxies duly authenticated

The programme for each Congress
shall be mailed to each National association

PAN-AFRICAN CONGRESS

SECOND BIENNIAL SESSION

LE CONGRÈS PAN-AFRICAIN

SECONDE RÉUNION BIENNALE

BLAISE DIAGNE
Député français du Sénégal
Président

W. E. BURGHARDT DuBOIS
Secretary
70 Fifth Avenue, New York, U.S.A.

[PAN-AFRICA #1]

42-96-4

Memorandum & Notes
Degree Conference and their
Limits on the future of the
P A Congress

The future of the Darker Races
& brotherhood of the Negro race & with
discontents in various parts of
the world depends on ~~as how~~ deeds
& ideals in the next 20 years.

—

It is therefore necessary that
the intelligent leaders of all the Negro
groups should come & a complete
understanding ~~and~~ & work in harmony

—

This does not ~~necessarily~~ mean
that they should in any respect
give up their national allegiance
as Englishmen Frenchmen Americans & C
but it does mean that they will

recognize a common danger
& all the children of Japan —
& this while the danger differs
greatly in various countries it
calls for common action & clear
vision in all

There is no doubt but that
France of all modern nations
has come nearest to the complete
recognition of humanity despite
all sound differences, and especially
does she put into practice the
brotherhood of all equality and
she treats civilized Black men
as civilized

On the other hand France
is & must be hated of the great
White world. This world is both
consciously & unconsciously arrayed

against ~~the~~ colored races & particularly against ~~the~~ black race. ~~The~~ Countries like England & America are from time to time going & trying strong pressure on France to give more freedom recognizing race equality & indeed & recede in many respects as for instance in organizing a black army & ~~giving~~ giving political power & status

~~The~~ ~~That only~~ ~~would~~ the result would be counteract this tendency ~~but also~~ and ~~it~~ ~~would~~ in ~~every~~ each land where has black citizens & subjects ~~but~~ every pressure & ~~labor~~ & encouragement ~~them~~ & raise them & full equality

~~At present the Pan African movement~~

1 5/2 1

42-94-5

Already these groups are growing in power & wealth & beginning & duly & recognize the work before them. The P— A— movement as it stands is the thought of a few leaders working from the top down & seeking tools in the consciousness of the Colored mass of workers few medium persons with a possible goal of hundreds of workers

It is ~~our~~ ~~duty~~ * light & educate ~~to~~ These leaders so go & train them & receive them duly ~~lead~~ ~~to educate~~ guide the mass of the Negro people in each Local & understand ~~See~~ not only their national ~~distinctions~~ & differentiations, but their interracial problems.

~~Especially & our attitude & this~~

It is our high duty & chosen
the leading minds & ability among
Negroes everywhere & draw them into personal
acquaintanceship & understanding

It is also the duty of these leaders
to seek alliance with modern labor
& forces. If not we must make
France see that there are millions
of intelligent persons scattered throughout
the world who are her friends & allies
because of her stand on the race
problem & this is the strength
Negroes & retard & even advance in
the recognition & welfare of the Negro
race, the growing power of the
Negro & Colored world must meet everywhere
among us her favor

42-9946

42-9A-7

Again the great labor movement in all lands must be brought to see that as long as black workers are serfs white workers cannot be free; that democracy must be realized for all or none are safe.

These are the general principles & policies in my mind. How far do you agree with them & how far must they be modified & what can we do to put them in practice? Particularly

1. How can the P-A — Congress be made permanent effective & self-sustaining
2. What rapprochement can we make with France
3. What alliance can we make with organized labor the world over.

1921

Hunt
Sims
Hutto
Mrs Unwin
Nelson
Taisset
Haynes
Mrs. Fellin
Dr. Williams
Dr. Jernagin
Mr. Thomas
Mr. Lattimore
Miss Brown
Dr. Butler
Marrypham
Mrs. Kelley

44-47-48

44-47

44-7-184

A. W. Williams Paid
Ma C/o Olaribeghe. Sierra Leone W. Africa

M. Hunt est le directeur d'une de nos écoles industrielle dans l'état de Georgia

English-speaking delegates
greetings of colored American
qui sont les representants d'une grande foule d'Americains qui veulent s'avancer
Cet attitude a été ~~increased~~ causé par les maux, discrimination proscription

Les Americains ne veulent pas être favorisé, tout ce qu'on lion demande est la justice.

Nous sommes biens contents de faire la connaissance des chefs des groupes variés d'autres nations. Nous voulons que vous sachiez que nous essayons aussi de vous aider d'acheser la salvation du monde

44-7-18

44-7-18

Aug. 29, '21

Night Session
Pan African Congress

Mr. Hutchinson - Get knowledge of ourselves
Land Question
Land Ownership in Europe different from that of Africa.
Wherever Teutonic idea prevails the idea of congress

Three Africas
Egypt, (2) North Africa, (3) South of Nigeria
Morocco leather for instance actually comes from Nigeria
5 or 6 leading races
Zanti
West Coast in communication with Europe for more than 400 years

Mr. Parma - Indian from East Africa
Land - natives in "reserves" or allocations
All labor colored - European can't get it
84 days in a year forced labor
6 rupees ~~or 10 rupees a mo~~ a month (10 rupee lb) reduced to 4 rupees
"Back to slavery" policy
No native on board of education in Kenia colony
East African population 3 000 000. White 9000
Education — 1/5 of amount given to whites. This has gone on for 15 years

Mrs. Davis from S. Africa - organization
Mr. Taylor West Africa, treatment good.
Mr. Sutton West Africa - Sierra Leone - formerly important offices held by natives. Not so now.
His paternal grandfather served in campaign against Napoleon (1794)
"Gibraltar soldiers" given tracts in Sierra Leone
Wishes he had sent son to receive practical education in America

Mr. Arnold - Anglo - Ottoman Society
War waged in order to decide which European nation should
Own Africa

Dr. DuBois concludes with resolutions
1. Dispel inferiority nonsense
2. Civilized men must be considered civilized regardless of labor.
3. Intermarriage
4. Democracy
5. Commerce + industry
6. "New Slavery"
7. Independent + quasi- independent states

Monday, Aug. 30

Dr. Du Bois presiding
Paper "To the World" W. E. B. Du Bois
Discussion:

44-7-20

44-7-43

Mr. Norman Leys - ~~The Land~~ 16 years in East Africa
"The Land In Africa"

In British West Africa - all land in ownership of inhabiting tribes - in contrast to East Africans who still own land.
No longer fashion to sympathize with aspiring Africans + Asiatics
Royal commission only way grievances could be successfully proved to British public
10 000 E. 24 000 Indians among 3,000 000 Africans
Political consciousness arising among East Africans

cocoanuts-trees, plans, oranges,

Paper by Plaatje read by Dr. Du Bois
Gentleman from Lagos
Self-knowledge
Use forgiveness only when beat - otherwise retaliation
Gradation of ~~interest~~ respect to dark races according to power - even more respect to West African than to South African.
Distinguishes between education + learning
Practical solution - Let us free Liberia

44-7-20a

Afternoon Session
Archer, ex-Mayor of Battersea
Saklatvala of India speaks on differences based on color

Mavrophon of Grenada, B.W.I. - social rights o.k. political rights nil. Cannot represent themselves in the consular service. Low standard of economically among working class. Negroes working for 14 d a day

How give this movement permanent shape?

A Congress necessary

Formation of a practical conference necessary

Story of bamboo stockade - Sir Richard Napier & Elephants in Africa - so we.

Barrister Callender of London formerly of British of B. Guiana Social & legal privileges o.k. - justice to be had -

Mr. Hurts of Knights of Pythias of state of Georgia - preaches organization

Mrs. Florence Kelley of the Survey of New York speaks on some of the better aspects of ~~the~~ colored life in America particularly on women suffrage in the North for colored women "No civilization goes further than it takes its women"

Miss Alice Werner of London, expert on languages

Mrs. Kelley challenged by newspaper reporter (woman) from U.S.A
Mrs. Hart Fellon of Ga: Eastern Star of Ga. 18000 women

Dr. Jernagin International Race Congress of America
Knowledge of what one wants and then fights for it
His organization ready to help world

Dr. Du Bois on American organization
Organization has gradually begun to weave colored Americans together (1) The Negro Church (2) The N.A.A.C.P.
Democratic cooperation

Delegates from U. S. A.

Mr. R. P. Sims from West Virginia
H. A. Hunt Georgia
Mr. & Mrs. Hutto "
Miss Lydia Brown Washington, D.C.
Miss Lavenia Black " "
Mrs. Viola Fellon Georgia
Mr. P. A. Haynes Indiana
Dr. Du Bois New York, Sec'y of Pan-African Congress
Walter F. White N.Y. Assistant Sec'y of the National Association for the advancement of Colored People.
Jessie Fauset, New York, assistant to Dr. Du Bois
Dr & Mrs. Butler, Ga.
Mr. Lattimore New York City

44-7-21

44-7-21

The Pan-African Congress is an attempt to get the groups of dark people from all over the world in conference for the sake of better acquaintanceship and for the exchange of ideas, grievances and organization.

It is not primarily a militant movement. It is an attempt to work out on rationalistic grounds as far as possible plans for the adjustment of relations between whites and blacks

Saturday Night Meeting

Dr. Jernegin presiding

Mr. R. P. Sims on labor among colored people in the U.S.

Mr. Hunt

Mr. White . on lynching in the U.S.A.

Miss Werner asks question

Mr. Hutto & Mr. White answer

Jessie Fauset - American Women

Dr. Williams Chicago Negro

Nelson - The Negro Soldier

44-7-45

44-7-22

5

Non-voting Delegates

Name	Country
Mrs. H.R. Butler	America
(Mrs.) A.E. Hutto	Georgia, U.S.A.
Miss Lavinia Black	New York City.
C.T. Tolias	New York City

44-7-46

44-7-23

Dr. Alcinda opens meeting, introduces Dr. Du Bois who explains purpose of meeting.

Dr. Jernagin asks for explanation on part of Dr. Alcinda of criticism on negroes.

1st main speech

Dr. Thomas of West Africa on Segregation

Begins with the fact that the seed of segregation is sowed in little children's hearts when they are allowed to call

Reasons segregation in W. Africa

Reservoirs of malaria, therefore white residents

West African negro needs education, character, desire to labor acquire the wherewithal of life

Dr. Peter J. C. Thomas

"very crafty"

Christian Religion has taken racial outlook

In Mohammedan belt, Mohammedan lives with his religious followers

Mohammedan denies no color line

Discrimination between Jernagin, Thomas & (Arnold)

44-7-24

Tobias - Reverence for human personality & lack of it. "Glover" "You may have Jesus Christ, you may have prejudice - you can't have both.

Lack of Christianity the fault not Christianity

Great mental reservation on segregation the thing to be feared

His objection to segregation - that it is wrong, that it runs against democracy

One way to perpetuate a rotten institution is to perpetuate it.

There should be no discrimination on the ground of something which cannot be changed

44-7-24

44-7-24

For Dr. DuBois

July 2, 1921

Re: Attendance of Pan-African Congress

The following have suggested their intention to attend the Pan-African Congress:

Dr. Wilberforce Williams, Chicago.

Mrs. Butler, Atlanta Georgia.

E. B. Taylor, Baltimore,

Mr. Moore, (North Carolina Mutual Insurance Company)

John Heath, ~~Kearney~~ Carneys Point, New Jersey.

Mrs. Maggie Walker, Richmond, Virginia.

The Jelliffs of the Playhouse Settlement have signified their intention to be present though not through Mrs. Merriman.

Professor Scarborough, the same

Miss Lydia Brown (Delegate from Dunbar High School) the same.

Mrs. Merriman submits this itinerary for the $750 trip. The $500 trip extends only through the Pan-African Congress - Mr. James H. Dillard of the John F. Slater Fund writes as late as July 9 that he hopes to attend the Congress but is still uncertain as the dates are awkward for him. Will you write him?

J. F.

44-7-44

44-7-25

(INCOMPLETE)

goal of hundreds of millions.

It is our first duty to discover the leading minds and ability among Negroes everywhere and draw them with personal acquaintanceship and understanding.

It is our next task to educate these leaders so as to bring them to realize their duty to guide the mass of the Negro people in each land to understand not only their national situation and difficulties, but their international problems.

385-33

It is also the duty of these leaders to seek alliances with modern lands and forces. First we must make France see that there are millions of intelligent persons scattered throughout the world who are her friends and allies because of her stand on the race problem and that if she refuses to retreat and even advances in the recognition and uplift of the Negro race, the growing power of the Negro and colored world will everywhere swing in her favor.

Again the great labor movement in all lands must be brought to see that as long as black workers are serfs white workers cannot be free; that democracy must be realised for all or none are safe.

These are the general principles and policies in my mind. How far do you agree with them and how far must they be modified and what can we do to put them in practice? Particularly:

1. How can the Pan African Congress be made permanent, effective and self sustaining?

2. What rapprochement can we make with France?

3. What alliance can we make with organized labor the world over?

Pan Af

1921

July 11, 1921.

To Whom It May Concern:

This is to certify that Mr. Robert Broadhurst has been appointed Assistant-Secretary of the Second Pan-African Congress in charge of arrangements for the London conference which will take place August 27 to August 29, 1921.

Any aid and assistance which can be given him for this work will be appreciated.

(signed) President

Secretary

44-7-26

44-7-26

[PAN AFRICAN CONGRESS]

82. Belsize Square. Hampstead N.W.3

London 23rd August 1921.

The II Pan African Congress

Dr. to Robt. Broadhurst - Asst Secy
Secretary for England

To Printing 150 non headings	£	0.18.6
150 F'cap Cartridge Envelopes		3.6
25 Draft do		1.6
90 2d postage Stamps		15.0
~~Service~~ & Typist		7.6
Fares		1.3
	£	2.7.3

Rec'd with thanks

£2.7.3

Robt Broadhurst

40-8A-23

Central Buildings, Westminster.

(Pan African Congress)

No. 2914

25/8/1921

Received of The Pan African Congress

the sum of £ 8 : 8 : — being Hire of Room D.

27 & 29 inst

WITH THANKS.

Agents for the Trustees.

COLE & Co. (WESTMINSTER) LTD., 92-96, Vauxhall Bridge Road, S.W. 1.
10-34-34

3/38/157

COMISION PERMANENTE
DE
CONGRESOS INTERNACIONALES
DE
CIENCIAS ADMINISTRATIVAS

SECCION DE ESPANA.

Oficianas: En la Presidencia
del Consejo de Ministros .

Bruxelles le 26 Août 1921

Monsieur le Président,

J'ai l'honneur de porter à votre connaissance que, me trouvant empêché d'assister aux séances du Congrès Pan-Africain le 31 courant, 1 et 2 Septembre, j'ai confié ma représentation à S. E. le Général Sorela.

Veuillez, Monsieur le Président, agréer l'assurance de ma haute considération.

Le Commissaire Général,

Le Mte de Torre Velez

A Monsieur Blaise Diagne,
Député du Sénégal, Président du Congrès Pan-Africain.

ÉCOLE COLONIALE SUPÉRIEURE DE BELGIQUE
ANVERS

AVENUE DU MIDDELHEIM. 2.
NOUVEAU PARC. ANVERS.

3/30/21

Le Dimanche 28 Août
1921.

Pour
Monsieur Blaise Diagne
Député français du Sénégal,
Président du congrès Pan-Africain de Bruxelles,

Monsieur le Président,

J'ai le vif regret de ne pouvoir suivre les travaux auxquels vous voulez bien me faire l'honneur de m'inviter ; je suis, en ce moment, très absorbé par divers travaux actuels et urgents ; déjà, malgré ma qualité de président du comité national Belge de Recherches géographiques, j'ai dû renoncer à accompagner l'excursion interuniversitaire géographique que guidera Monsieur le professeur Massart : et ce pour la susdite raison. La création de l'Ecole coloniale supérieure qui reçoit cette année sa 2ème promotion, absorbe tout mon temps.
Je me permets de vous envoyer 2 brochures concernant à cet établissement, avec l'espoir qu'elles pourront intéresser le Congrès.
Je vous serais très reconnaissant si vous pouviez me faire envoyer le compte rendu des travaux de ce Congrès, dès qu'il paraîtra.
Avec mes remerciements anticipés, je vous prie d'agréer, Monsieur, l'assurance de toute ma considération.

Comte Lemaire
Directeur de l'Ecole colle sup.

PARIS 14 U 5 OU 21 FONTAINE

RÉPUBLIQUE FRANÇAISE. **TÉLÉGRAMME** POSTES ET TÉLÉGRAPHES.

M DLAGNE SALLE INGENIEURS

RUE BLANCHE PARIS

40

LE PORT EST GRATUIT. Le facteur doit délivrer un récépissé à souche lorsqu'il est chargé de recouvrer une taxe.

À DÉCHIRER

Signification des principales indications éventuelles pouvant figurer en tête de l'adresse.

D..... = Urgent.	XPx.... = Exprès payé.
AR..... = Remettre contre reçu.	NUIT... = Remettre même pendant la nuit.
PC..... = Accusé de réception.	JOUR... = Remettre seulement pendant le jour.
RP..... = Réponse payée.	OUVERT = Remettre ouvert.
TC..... = Télégramme collationné.	
MP..... = Remettre en mains propres.	

Dans les télégrammes imprimés en caractères romains par l'appareil télégraphique, le premier nombre qui figure apres le nom du lieu d'origine est un numéro d'ordre, le second indique le nombre de mots taxés, les autres désignent la date et l'heure de dépôt.

Dans le service intérieur et dans les relations avec certains pays étrangers, l'heure de dépôt est indiquée au moyen des chiffres de 0 à 24.

L'État n'est soumis à aucune responsabilité à raison du service de la correspondance privée par la voie télégraphique. (Loi du 29 novembre 1850, art. 6.)

Indications de service.

3/32//-2

September 9, 1921

N°

Timbre à date.

ORIGINE.	NUMÉRO.	NOMBRE DE MOTS.	DATE.	HEURE DE DÉPÔT.	MENTIONS DE SERVICE.

= BRUXELLES 6335=16-5-10H34=

=: FRATERNELLEMENT SOUHAITONS CONCLUSION ESPRIT

BRUXELLES = PANDA MADAME SAROLEA GENERAL SORELA =

N° 701. (Arr. 324 bis. 1/24 sp. bien 717.)

1921.09.02.

ALLOCUTION prononcée par Monsieur JEAN BAUGNIET, au nom de la Confédération Internationale des Etudiants, le 2 sept. 1921.

"La Confédération Internationale des Etudiants ne veut pas se laisser cloturer le deuxième Congrès Panafricain sans apporter son salut fraternel aux organisateurs et aux membres du Congrès qui nous réunit ici.

Elle profite de cette séance pour exprimer sa sympathie la plus sincère envers l'intellectualité nègre. A l'heure actuelle, au jour d'aujourd'hui, alors que des millions de nègres collaborent au- delà de l'Atlantique et au- delà du Sahara à l'oeuvre commune de l'Esprit, il n'est plus possible de les ignorer et de les laisser ignorés. Nous avons cru, que l'un de nos devoirs les plus sacrés, à nous les jeunes, était d'avoir, au delà des préjugés de race ou de couleur, les forces intellectuelles de toutes les nations à fin de marcher vers un avenir meilleur.

Aussi est- ce l'âme remplie de l'espérance la plus vive que nous saluons aujourd'hui les étudiants nègres d'outre- Atlantique et leurs maîtres universitaires. Que leur désir de nous connaître soit aussi puissant que celui qui naît en nous de les connaître et nous serons certains d'une réussite féconde d'un rapprochement nécessaire.

Frères nègres, la Confédération Internationale des Etudiants vous exprime sa plus cordiale sympathie."

Cie INTle DES WAGONS-LITS

La Compagnie prie instamment MM. les Voyageurs qui auraient à se plaindre du service, de bien vouloir adresser leurs réclamations à PARIS, à la Direction Générale, 40, rue de l'Arcade.

SERIE FY

LIGNE 15529

Café ou Thé avec pain et beurre		
Déjeuners à		
Dîners à		
Café		
Bordeaux	8	80
	7	50
Bourgogne		
	3	—
Evian		
Vittel, Vichy, Perrier	1	80
Saint-Galmier		
Bières		
Liqueurs		
Date 3 SEP 1921	TOTAL	20

La note et la souche de contrôle doivent indiquer la somme payée.

BRUXELLES MADRID | PALACE HOTEL | HOTELS DE LUXE Toutes les chambres avec salle de bain SITUATION UNIQUE

all

Mons. R. Allier, 282, Boulevard Raspail, Paris.

" Pierre Mille, 5 Boulevard des Italiens, Paris.

Madame J. Davaine, 2 rue Singer, Paris.

Mons. F. Challaye, 278 Boulevard Raspail, Paris.

" C. Vigouroux, Depute, 10, quai de la Megisserie, Paris.

" F. Buisson, Depute, 30, rue Bobillio, Paris.

" Jean Bianquis, 102 Boulevard Arago, Paris.

" le Pasteur de Grenier Latour, 15 rue de la avre, Paris.

Mme Isabelle Bogelot, 14 Place Dauphine, Paris.

Mlle Sarah Monod, 15 Rue des Batignolles, Paris.

Mme Jules Siefried, 226 Boulevard St-Germain, Paris.

Mlle Marie Bonnevial, 127 Avenue de Clichy, Paris.

Mme Avril de Ste-Croix, 1 Avenue Malakoff, Paris.

Mde Alphen Salvador, 10, Avenue de Messine, Paris.

Mme Peronneau, 52 Rue Condorcet, Paris.

Mme Eugenie Weill, 43, Rue Blanche, Paris.

Mde E. Sabatier, 18 Boulevard Arago, Paris.

Rev. C. W. Goodrich, 24 Rue de Berri, Paris.

Mons. Edouard Doulier, 14 Rue de Trevise, Paris.

Mons. E. Allegret, 10, Rue Jacques Boyceau, Versailles.

Mons. Harding, 187 Rue de la Pompe, Paris.

Mons Henri Merle l'Aubigne, 46 Boulevard des Invalides, Paris.

Mons. le Baron Joseph du Teil, 2 Quai Debilly, Paris.

48-4-7

ADRESSES

M. FRANKLIN BOUILLON, député, Président de la Commission des Affaires Extérieures & Coloniales de la Chambre
18, rue d'Anjou, PARIS

M. LANDRY, Député, rapporteur du budget des Colonies
4, Avenue du Square, PARIS

M. le Directeur du Comité de l'Afrique Française,
rue Cassette, PARIS

M. Philippe MILLET Rédacteur au journal LE TEMPS
5, rue des Italiens

M. BUISSON Président de la Ligue des droits de l'homme, 1, rue Huliette Lambert, PARIS

M./ le Docteur VITALIEN, 12, rue Ernest Cresson - PARIS

M. d'Estournelle de Constant, Sénateur, 34, rue Molitor- PARIS -

M. CANDACE, Député, 85 rue de Conscelle

M. BOSNEUF, Député , 4, rue Parmentier, CLAMART, Seine

M. LEMERY, député, 1, rue Frédéric Bastiat, PARIS

M. LAGROSILLIERE, député, 169 rue de Rennes

M. Paul BLUYSEN, Député, 7, rue Portalis, PARIS

M. OUTREY, Député, 15, rue Pergolèse, PARIS

M. GRODET, 15, rue Lacépède, PARIS

M. DIAGNE, Député, 24, rue Sarrette - PARIS -

M. GASPARIN, Député, 6, rue Dondorcet, COURBEVOIE

M. BOUSSENOT, Député, 31, Avenue Ledru Rollin, PARIS

M. Henri Berenger, Sénateur, 16, place de la Madeleine

M. le ~~MINISTRE DES COLONIES~~ Henry SIMON Ministre des Colonies.rue Oudinot.

MM. les Membres de la ~~La~~ Commission des Affaires Extérieures, Chambre des députés.

MM. les Membres de la Commission des Affaires Extérieures, Sénat.

M. CHALLAYE

M. ROUANET, Journal l'Humanité, 142, rue Montmartre-

Statement
PAN AFRICAN CONGRESS FUND

October 13, 1921

RECEIPTS

From members of the Board of Directors -

Hutchens C. Bishop	75.00	
John E. Milholland	65.00	
George E. Cannon	50.00	
Mary W. Ovington	50.00	
Charles H. Studin	50.00	
Harry E. Davis	50.00	
Charles E. Bentley	50.00	
Joseph P. Loud	25.00	
Robert R. Church	50.00	
Moorfield Storey	50.00	
Bishop John Hurst	150.00	
George W. Crawford	25.00	
Charles E. Russell	50.00	
Arthur B. Spingarn	50.00	
George W. Cook	50.00	
Harry H. Pace	50.00	
Williamm E. Walling	50.00	
		940.00
Tercentenary Fund		102.12
Branches and miscellaneous contributions		906.02
N.A.A.C.P. appropriation		850.00
		2798.14

EXPENDITURES

Printing	135.75	
Postage stamps to Miss Allison	22.00	
Multigraphing	99.40	
Steamer passage over	517.00	
" " return	250.00	
Advances for expenses - W.E.B.D.	900.00	
W.F.W.	550.00	
Cabled to Rayford Logan for expenses	42.85	
Clerk hire - Miss Allison	56.40	
Miss Fauset	98.00	
M.W.Ovington loan transferred to Gen. fund by request	50.00	
W.F.White passport	21.35	
		2742.75
Balance October 13		55.39

48-4-23

PAN-AFRICAN CONGRESS

SECOND BIENNIAL SESSION

LE CONGRÈS PAN-AFRICAIN

SECONDE RÉUNION BIENNALE

BLAISE DIAGNE
Député français du Sénégal
Président

W. E. BURGHARDT DuBOIS
Secretary
70 Fifth Avenue, New York, U.S.A.

THE SECOND PAN AFRICAN CONGRESS will hold three Sessions in London, Brussels and Paris.

The Meetings in London will be held in Hall "D" of the Central Hall, Westminster, S.W. 1 (facing entrance to Westminster Abbey.)

2.00—4.00 p.m.
5.00—7.00 p.m. } Saturday, August 27th, 1921.

10.00 a.m.—12.30 p.m.
2.00 p.m. — 5.00 p.m.
7.00 p.m. — 9.00 p.m. } Monday, August 29th, 1921.

You are cordially invited to attend all the Sessions and especially those in London.

BLAISE DIAGNE, President.
W. E. B. DuBOIS, Secretary.
R. BROADHURST,
Assistant Secretary for England.

Guests are admitted to single Sessions gratis. Voting delegates will pay £2 and non-voting delegates £1 for the expenses of the Congress.

The Brussels Sessions will be held at the Palais Mondial, August 31, September 1 and 2. The Paris Sessions will be held at 19, Rue Blanche, September 4 and 5.

£10
£5

4-8-4-33

PAN-AFRICAN CONGRESS

SECOND BIENNIAL SESSION

&

LE CONGRÈS PAN-AFRICAIN

SECONDE RÉUNION BIENNALE

BLAISE DIAGNE
Député français du Sénégal
Président

W. E. BURGHARDT DuBOIS
Secretary
70 Fifth Avenue, New York, U.S.A.

The Morning Post.

THE SECOND PAN AFRICAN CONGRESS will hold three Sessions in London, Brussels and Paris.

The Meetings in London will be held in Hall "D" of the Central Hall, Westminster, S.W. 1 (facing entrance to Westminster Abbey.)

2.00—4.00 p.m.
5.00—7.00 p.m. } Saturday, August 27th, 1921.

10.00 a.m.—12.30 p.m.
2.00 p.m. — 5.00 p.m.
7.00 p.m. — 9.00 p.m. } Monday, August 29th, 1921.

You are cordially invited to attend all the Sessions and especially those in London.

BLAISE DIAGNE, President.
W. E. B. DuBOIS, Secretary.
R. BROADHURST,
Assistant Secretary for England.

Guests are admitted to single Sessions gratis. Voting delegates will pay £2 and non-voting delegates £1 for the expenses of the Congress.

The Brussels Sessions will be held at the Palais Mondial, August 31, September 1 and 2. The Paris Sessions will be held at 19, Rue Blanche, September 4 and 5.

13-4-87

Challaye
Pour Inter.
Pr la Ligue des Droits

PAN-AFRICAN CONGRESS

SECOND BIENNIAL SESSION

&

LE CONGRÈS PAN-AFRICAIN

SECONDE RÉUNION BIENNALE

BLAISE DIAGNE
Député français du Sénégal
Président

W. E. BURGHARDT DuBOIS
Secretary
70 Fifth Avenue, New York, U.S.A.

Program

@ 2 heures.

—

† M. Diagne, President.

† M. Belgarde, Vice-President → Dr Auber sénateur

X M. Candace, " "

~~X M. Jacques, Comte~~ M. Judhava, Inde

~~M. Beton, Professeur à la Soi~~ + Megalhaes, Portugal

~~M.~~ Du Bois, Secrétaire

Salut aux personnalités

On se rendra à l'Arc du Triomphe pour déposer une Couronne sur la tombe de Soldat Inconnu.

—

Reunion du Comité permanente

@ 6 heures.

—

Jud HAVA

4/8-4-32

1921

PAN-AFRICAN CONGRESS

SECOND BIENNIAL SESSION

&

LE CONGRÈS PAN-AFRICAIN

SECONDE RÉUNION BIENNALE

BLAISE DIAGNE
Député français du Sénégal
Président

W. E. BURGHARDT DuBOIS
Secretary
70 Fifth Avenue, New York, U.S.A.

- P A L A I S M O N D I A L -

BRUXELLES
(Cinquantenaire)

"Du choc des idées, jaillit
la lumière ".

PROGRAMME

Le 31 AOUT,, à 14.30 heures : Séance d'ouverture.

Le 1 SEPTEMBRE, à 10 heures : La Civilisation africaine.

à 14.30 " : Visite du Musée de Tervueren.

Le 2 SEPTEMBRE à 10 heures : Conditions matérielles, morales, et politiques des peuples d'origine africaine.

à 14.30 heures: Moyens d'améliorer l'état actuel.

Discussions des voeux

(Longueur des discours: 5 à 10 min.)

48-4-34

[PAN-AFRICAN CONGRESS]

SOCIÉTÉ
DES
INGÉNIEURS CIVILS
DE FRANCE
Fondée le 4 Mars 1848

RECONNUE D'UTILITÉ PUBLIQUE
Par Décret du 22 Décembre 1860

ADRESSER LES RÉPONSES AU SECRÉTARIAT
19, Rue Blanche, 19
PARIS (9e Arrt)

Adresse Télégraphique :
INGÉCIVILS-PARIS

TÉLÉPHONE N° 133-82

Paris, le 6 Septembre 1921

Reçu du Congrès africain,
(M. Raymond Lugan secrétaire
1 Rue Nouvelle,
la somme de
Cinq cent vingt francs.
pour location de Salle pour
les journées du 4 et de 5 Septembre
1921.

Paris le 6 Septembre 1921.
P.I.

Re: Attendance of Pan-African Congress

The following have suggested their intention to attend the Pan-African Congress.

Dr. Wilberforce, Williams, Chicago.

Mrs. Butler, Atlanta Georgia.

E. B. Taylor, Baltimore,

Mr. Moore, (North Carolina Mutual Insurance Company)

John Keath, Kearney Point, New Jersey.

Mrs. Maggie Walker, Richmond, Virginia.

The Jelliffs of the Playhouse Settlement have signified thei intention to be present though not through Mrs. Merriman.

Professor Scarborough, the same

Miss Lydia Brown (Delegate from Dunbar High School) the same.

Mrs. Merriman submits this itinerary for the $750 trip. The $500 trip extends only through the Pan-African Congress - Mr. James H. Dillard of the John F. Slater Fund writes as late as July 9 that he hopes to attend the Congress but is still uncertain as the dates are awkward for him. Will you write him?

1921
42|8c|54

The following people have contributed in Europe to the support of the Pan-African Congress as follows:

Name	Amount	Representing
R. P. Sims, West Virginia	$10.00	West Virginia Teachers' Asso.
H. A. Hunt, Fort Valley, Ga.	10.00	
Professor A. B. Hutto, Bainbridge, Ga.	10.00	Knights of Pythias of Ga.
P. F. Haynes, St. Joseph, Mo.	10.00	Odd Fellows of Missouri.
Dr. Henry R. Butler, Atlanta, Ga.	10.00	Ancient Free and A. Masons, Ga.
F. Albert Marryshow, Grenada, B. W. I.	10.00	Grenada Literary League
Mrs. Viola Hart Peltow, Americus, Ga.	10.00	Eastern Star, Georgia.
Lydia G. Brown, Washington, D. C.	10.00	Dunbar High School
Florence Kelley, New York City	10.00	N.A.A.C.P.
Rev. W. H. Jernagin, Washington, D.C.	10.00	National Race Congress of Amer.
Jessie Fauset, New York City	10.00	Delta Sigma Theta Sorority
William S. Nelson, New York City	10.00	Omega Psi Phi Fraternity
Peter J. G. Thomas, Sierra Leone	10.00	
Dr. A. Wilberforce Williams, Chicago	10.00	Chicago Defender Pub. Co.
Mrs. Cobden Unwin, London	10.00	
Rev. Chirgwin and Colleague	10.00	
José de Magathaes, Lisbon, Portugal	10.00	Liga Africana of Portuguese Colonies
Nicolas de Santos-Pinto, S. Thome	10.00	Liga Africana " " "
Bishop C. H. Phillips, Nashville	10.00	C. M. E. Church
~~Bishop John Hurst, Baltimore, Md.~~		~~A. M. E. Church~~
Dr. R. T. Brown, Birmingham, Ala.	10.00	
Dr. C. M. Phillips, Jr., St. Louis	10.00	
George Lattimore, London	10.00	
Mrs. A. B. Hutto, Bainbridge, Ga.	5.00	
Mrs. H. R. Butler, Atlanta, Ga.	5.00	
Miss Lavinia Black, New York City	5.00	
Mr. C. H. Tobias, New York City	5.00	

$240.00
16
16
$272.00

Marseilles $10

Miss Hunt 200 francs

Virginia $5.

48-4-24

Delegates to P.A.C. by countries
U.S.A.

The following people have contributed in Europe to the support of the Pan-African Congress as follows:

Name	Amount	Representing
R. P. Sims, West Virginia	$10.00	West Virginia Teachers' Asso.
H. A. Hunt, Fort Valley, Ga.	10.00	
Professor G. P. Hutto, Bainbridge, Ga.	10.00	Knights of Pythias of Ga.
P. F. Haynes, St. Joseph, Mo.	10.00	Odd Fellows of Missouri.
Dr. Henry R. Butler, Atlanta, Ga.	10.00	Ancient Free and Ac. Masons, Ga.
F. Albert Marryshow, Grenada, B. W. I.	10.00	Grenada Literary League
Mrs. Viola Hart Felton, Americus, Ga.	10.00	Eastern Star, Georgia.
Lydia G. Brown, Washington, D. C.	10.00	Dunbar High School
Florence Kelley, New York City	10.00	
Rev. W. H. Jernagin, Washington, D.C.	10.00	National Race Congress of Amer.
Jessie Fauset, New York City	10.00	Delta Sigma Theta Sorority
William S. Nelson, New York City	10.000	Omega Psi Phi Fraternity
Peter J. G. Thomas, Sierra Leone	10.00	
Dr. A. Wilberforce Williams, Chicago	10.00	Chicago Defender Pub. Co.
Mrs. Cobden Unwin, London	10.00	
Rev. Chirgwin and Colleague	10.00	
Jose de Magalhaes, Lisbon, Portugal	10.00	Liga Africana
Nicolau do Santos-Pinto S. Thome	10.00	Liga Africana
Bishop C. H. Phillips, Nashville	10.00	C. M. E. Church
Bishop John Hurst, Baltimore, Md.		A. M. E. Church
Dr. R. T. Brown, Birmingham, Ala.	10.00	
Dr. C. M. Phillips, Jr., St. Louis	10.00	
George Lattimore, London	10.00	
Mrs. A. E. Hutto, Bainbridge, Ga.	5.00	
Mrs. H. R. Butler, Atlanta, Ga.	5.00	
Miss Lavinia Black , New York City	5.00	
Mr. C. H. Tobias, New York City	5.00	

(over)

42180121

Mrs. R. T. Brown

Bishop Cary & wife Chicago

Mrs. French

re Carter

3/30/58

Dear Mr. ———

We are writing to urge your branch to make an immediate contribution of $25 (10.5) to the Pan African Congress fund. The situation is this: The N.A.A.C.P has left it to the leaders duly to start this great world movement on the right lines by planning the two/or three congresses, after which it showed stand alone. ~~The Organization~~ However because of the unexpected & continued calls on our ~~general~~ treasury & the general depression we are unable at the last moment to raise the $2700 necessary. It would be worse than unfortunate to give up the project after going so far with it.

We must therefore appeal to our 400 Branches to ask them to contribute this amount according to their ability. If they can donate this amount we can send not only Dr Du Bois to organize the Congress but also Mr. White who deserves and needs a change and can care for the

1951 (?)

Officers

Hamilton F. Kean
First Vice President
Percy A. Rockefeller
Second Vice President
Franklin Q. Brown
Third Vice President
Dudley Olcott 2nd
Treasurer
Elmer Thompson
Secretary

Cable "AUTOMERICA NEW YORK" *Telephone* 3000 CIRCLE

The AUTOMOBILE CLUB of AMERICA

54th and 55th STREETS WEST of BROADWAY

Main Entrance to Club House, 247 West 54th Street
East 72nd Street Plant located at Avenue A

Executive Committee
Edward Shearson
Chairman
Henry B. Anderson
Franklin Q. Brown
Henry Evans
Colgate Hoyt
Oliver G. Jennings
Hamilton F. Kean
Dave H. Morris

New York City
June 24th 1921.

W. E. D. DU BOIS,
The Crisis,
70 Fifth Avenue,
New York City.

Dear Sir:-

We neglected to include the one card you mention and are sending it by return post in order that your data shall be complete.

We have no personal knowledge of garage service in BUFFALO but no doubt if you will inqiire at the Hotel where you stop they will be able to suggest the best garage for your convenience.

Relative to camp sites en route, would say, that this is a matter that depends entirely upon the pleasure of the individuals owning the land and it is therefore not possible to tell you where such privileges would be accorded.

Trusting that your trip will be a pleasant one, we are

Yours very truly,

BUREAU OF TOURS.

LBA*D

Friend

Madame Siegfried – 226 Boulevard St Germain

Dear Madame

We will meet in Paris February 19–21 a Pan American Congress. The delegates to this Congress, which will be the number recently summoned at this crisis of world history, represent 150,000,000 souls, a half or more of whom are women. In the face of these women have suffered beyond the ordinary evil of that suffering sex and I write to ask that you as the representative of the International Suffrage association will consent to come to one of our sessions & say a word to us that will show that the white women of the world recognize their darker sisters.

I am, Madame,

Very Respectfully yours.

3/31/3

Friend

Madame Bugode, Lyceum Club, ~~Rue~~ Rue de Penthievre

We will meet in Paris &c

sess. I write to request your interest in this meeting and trust that you & other members of the International Suffrage association will attend some of our meetings. I write at the suggestion of my friend Prof Paul Ollet

I am, Madame,

Gentlemen

Moreover we propose the following plans of reimbursement: The first Sunday in October shall be Pan-African day. Pastors of the Congregations of the Colored brethren of the world shall be asked the branches. At this meeting money can be raised (1) to reimburse the branch for the donation. (2) to begin the Liberal fund. (3) to contribute to any work of the National office which is especially in need of funds.

3/31/14

Will you get your ~~Board~~ officers together immediately & report us within three days. Send the money with the letter if possible. If not tell us when to expect it.

W. E. B. Du Bois.
Secretary Pan African Congress.

By order of the Board
of Directors
Henry White Chairman
James Weldon Johnson
Secretary
Robert D. Bagnall
Director of Branches

(French)

Dear Mr Delgado

I am sending the enclosed, together with the resolutions to the secretariat today. I am also asking Mr. Gilbert Murray of England & Senator La Fontaine of B. to call up this petition on the floor of the assembly. Will you consent them? If they refuse Drs Davies in Brantley a Bourgeois would consent I am so sorry & leave immediately against you. Best regards and thanks

3/31/17

J'envoie les communications incluses et les resolutions au secretariat, aujourd'hui. Je demande aussi à M. Gilbert Murray de l'Angleterre et à au Senateur La Fontaine de la Belgique de faire présenter cette pétition devant l'Assemblée. Vous les consulterez s'ils refusent M. Hansen ou M. Brantley ou M. Bourgeois voudraient-ils..

Je suis désolé, mais il me faut m'en aller

Sans vous revoir, veuillez agréer Monsieur
l'assurance de mes meilleurs sentiments reconnaissants.

Voting Delegates

Name	Country	Organization Represented
P. F. Haynes	America	Odd Fellows Mo.
Henry R. Butler M.D.,	Georgia	Ancient Free Mason, Ga.
J. Albert Harryshow	Grenada, B. W. I	Grenada Literary League
Viola Hart Fellon	Georgia U.S.A.	
Lydia G. Brown	Washington, D.C.	Dunbar High School.
Florence Kelley	New York City	
W. H. Jernagin	Washington D.C.	National Race Congress of America
Wm. S. Nelson	new york city	Omega Psi Phi Fraternity.
Peter J. C. Thomas	Sierra Leone & nigeria British west Africa	
Albilber for Wilberforce	Chicago U.S.A.	Chicago Afro-American Council

3/39/9

Blaise DIAGNE	Senegal	J. LACROIX	Saucoins (Chem
W.E.B.DU BOIS	U.S.A.	G. FELIX	Martinique
M.LAGROSILLIERE	Martinique	Bacler	
Perny HOWARDS	U.S.A.	F. Scroggins	U.S.A.
Rev.W.H.JERMGAN	U S.A.	Mlle Blot	Haiti
J.S.TAYLOR	B.W.Africa	Chapoteau	Haiti
Cap M.V.BOUTTE	U.S.A.	Dr Simmonds	Haiti
MMe I.G.HUNT	U.S.A.	F. Lissade	Haiti.
L V BROWN	U.S.A.	C. Lissade	Haiti.
	Egypt	Auguste Penzo	Haiti
R.C.SIMMONS	U.S.A.	Mme Penzo	Vaucresson
C.D.B. KING	Liberia	Sully	Martinique
Mrs KING	"	Coridon	Martinique
Senator ———	"	Clavius	Martinique
C.E.RUSSELL	U.S.A.	L. Bougent	Martinique
W.E.WALLING	U.S.A	Bouchouvet	Guadeloupe
J.E SPINGAM	U.S.A.	Clairville	Guadeloupe
T. d'ANDRADE	Portugal	Alexandre	Guadeloupe.
Dr J.VITALIEN	Guadeloupe	Gratien Candace	Guadeloupe
G.H. JACKSON	U.S.A.	René Bosmeuf	Guadeloupe
M.GALY	Alger	John Hope.	U. S. A.
J.R.ARCHER	England	Mme et Mlle Hunton:	U. S. A.
J.SIMONT	Barcelone	J. Henry Baily	U. S. A.
Mme SIMONT	Barcelone	René Pantobe	Guadeloupe
G.BLOT	France	Kingarassamy	Guadeloupe
Mlle ANNE MARIE	Paris	Franco Julio	St-Dominique
		Charles Beton	Guadeloupe
		F. E. Caldwell	U. S. A.
		J. Curtis	U. S. A.

30-5-19

(turn over please)

Blaise DIAGNE	Senegal	
W.E.B.DU BOIS	U.S.A.	
M.LAGROSILLIERE	Martinique	
Perry HOWARDS	U.S.A.	
Rev.W.H.JERVIGAN	U.S.A.	
J.S.TAYLOR	B.W.Africa	
Cap M.V.BOUTTE	U.S.A.	
Mme I.G.HUNT	U.S.A.	
I.V BROWN	U.S.A.	
	Egypt	
R.C.SIMMONS	U.S.A.	
C.D.B. KING	"	
Mrs KING	"	
Senator	"	
C.E.RUSSELL	U.S.A.	
W.E.WALLING	U.S.A	
J.E SPINGAM	U.S.A.	
T. d'ANDRADE	Portugal	
Dr J.VITALIEN	Guadeloupe	
G.H. JACKSON	U.S.A.	
M.GALY	Alger	
J.R.ARCHER	England	
J.SIMONT	Barcelone	
Mme SIMONT	Barcelone	
G.BLOT	France	
Mlle ANNE MARIE	Perse	

Senegal
France
Martinique
U.S.A.
U.S.A.
B.W.Africa
U.S.A.
U.S.A.
U.S.A.
Egypt
U.S.A.
"
"
U.S.A.
U.S.A
U.S.A.
Portugal
Guadeloupe
U.S.A.
Alger
England
Barcelone
Barcelone
France
Perse

Boker
Regisseur
Commerce
Bibliothecaire
Dubois

1. Haiti
2. France
3. Martinique
4. U.S.A.
5. U.S.A.
6. Guadeloupe
7. Dahomey

The Second Pan-African Congress

BULLETIN I., MARCH 1921

THE FIRST PAN-AFRICAN CONGRESS met February 19, 20, 21, 1919, at the Grand Hotel, Paris, and was attended by 57 delegates representing 16 different countries. This Congress appointed a permanent committee and ordered a Second Pan-African Congress to meet in Paris in 1921.

In accordance with this decision the Second Pan-African Congress will meet during the first week in September, 1921. There will be probably be three successive sessions—one in London, one in Brussels and one in Paris. All the details of time and place have naturally not yet been settled.

Membership in the Second Pan-African Congress will be restricted to regularly chosen delegates. Guests with all privileges, (except that of voting) will be welcome. Any organization of persons of Negro descent or of persons whose chief work is with and for the Negro races, will be entitled to send delegates according to the following tentative plan, which is subject to criticism and change in succeeding bulletins: organizations with a membership under 1000, one delegate; 1000 and under 5000, 2 delegates; 5000 and under 10,000, 3 delegates; 10,000 and under 50,000, 4 delegates; 50,000 and under 100,000, 5 delegates; 100,000 or more, seven or more delegates according to special agreement.

The expenses of each delegate will be borne by the organization which sends him or by the delegate himself. Each organization will be taxed a small sum for each delegate sent. This sum will be used to defray the general expenses of the meeting, and will probably be Ten Dollars per delegate.

The expenses of attendance from New York and return will be between $300 and $750 per delegate, depending upon the class of accommodation on the boat and in hotels, the length of stay, etc.

This bulletin is being sent to as many persons of prominence, and organizations as we can reach in the United States, the West Indies, South America, Africa and Europe.

It is requested that persons receiving it or reading it should write us immediately suggesting other persons to whom invitations might be sent and stating the likelihood of they themselves being able to attend and the organization which they would probably represent.

BLAISE DIAGNE, *President,*

W. E. B. DuBOIS, *Secretary,*
70 Fifth Avenue, New York, U. S. A.

INTERNATIONAL COMMITTEE

J. R. Archer, England
René Boisneuf, Guadeloupe
Gratien Candace, Guadeloupe
Blaise Diagne, France
W. E. B. DuBois, U. S. A.
John Hope, U. S. A.
Mrs. I. G. Hunt, U. S. A.
Mrs. A. W. Hunton, U. S. A.
G. W. Jackson, France
W. H. Jernigan, U. S. A.
Anne Marie, France
R. C. Simmons, U. S. A.

(To be enlarged)

The Second Pan-African Congress

BULLETIN 2, MAY, 1921

Dates The Second Pan-African Congress will hold three sessions.

PRELIMINARY COUNCIL—London, England; Sunday and Monday, August 28 and 29.

MAIN SESSIONS—Brussels, Belgium; Wednesday, Thursday and Friday, August 31, September 1 and 2.

FINAL SESSION—Paris, France; Sunday and Monday, September 4 and 5.

Special Committee to visit the Assembly of the League of Nations, Geneva, Switzerland, after September 6.

Representation

Every voting delegate must represent some organization. Such representation can be easily arranged by the Secretary. Each organization will pay a registration fee of $10 per delegate for the current expenses of the sessions. Visitors, without vote, but with the privilege of attending all except executive sessions, will be welcome. Tickets of admission for such visitors covering the whole Congress will be $5 each.

Number Expected

The secretary is at present in correspondence with 138 persons who hope to plan so as to be present at the Congress. They include representatives from all the leading groups of Negroes in the World.

Transportation and Expense

Arrangements have been made with the *Woman's Travel Club of America* to take charge of the transportation. The Secretary Treasurer of the club writes, May 27:

"I have arranged two options. The first will cost $500.00 per person and will include transportation, hotel bills, and all expenses other than personal laundry, etc., from New York back to New York, sailing just in time to make the London conference and leaving immediately at the close of the Paris conference.

"The second option will cost $750.00 and will include all that the first option includes, but instead of returning immediately it will include a motor trip over the Battlefields; a visit to the famous Versailles; the Louvre, noted Cathedrals, and Art Galleries; drives about Paris visiting places for which that city is noted

"Following this the party will be taken to Geneva, the seat of the League of Nations. At the close of the business session of the League visits will be made to historic and noted buildings in Geneva and a sail given the party on Lake Leman.

"I shall try to perfect the plan so that the party may either return through Southern France, visiting Monte Carlo and sailing home from Cherbourg, or through Northern Italy, sailing from an Italian port."

"All European Hotels will be of the first class. During the Convention week, both parties will be taken to visit all places of interest possible between sessions of the conference. Several receptions will be given and other recognition befitting a delegation of representative people.

"This is a tentative outline, but my familiarity with the entire section to be covered assures me that I can, not only complete permanent details as satisfactory as the above, but I hope much better. As you know, much depends on the number we secure and the time taken for correspondence."

Address all communications concerning transportation etc. to Mrs. Myra K. Merriman, Hotel Commodore, New York City.

Hurry

Time is short. If we get a large and worthy representation of Negroes this Congress will be the greatest event in Modern Negro history.

BLAISE DIAGNE, *President*

70 Fifth Avenue, New York, U. S. A. W. E. B. DuBOIS, *Secretary,*

PAN-AFRICAN CONGRESS

SECOND BIENNIAL SESSION

LE CONGRÈS PAN-AFRICAIN

SECONDE RÉUNION BIENNALE

BLAISE DIAGNE
Député français du Sénégal
Président

W. E. BURGHARDT DuBOIS
Secretary
70 Fifth Avenue, New York, U.S.A.

48-3-1

"After the session had ended an 'African Room' for Colonial exhibits was opened in the World Palace."

All the newspapers wrote at length on Dr. DuBois, who was generally recognized as the moving spirit of the Congress. The correspondent of the London *Challenge* writes:

"The question that was most frequently asked by visitors to the Congress was whether Dr. DuBois agreed with the flamboyant and threatening 'All-Black' policy of Mr. Marcus Garvey. He told me that, while he was in accord with Garvey's main aspiration, he repudiated his methods, which, he thought, were lacking in plain sense, and he questioned the soundness of his financial enterprises."

The Belgian *Écho de la Bourse* thinks General Smuts would choose his words carefully in the presence of the American leader:

"Dr. DuBois, head of the American delegation, is an intellectual of mark. He gave us an exact account of the lamentable conditions throughout the world.

"General Smuts would never dare declare in the presence of Dr. DuBois as he did in the presence of the London correspondent of the *Belgian Star* and of *The Neptune*, that we would do well to send our colonial officials to stay a while in South Africa in order to learn how to treat black people.

"Whether or not you like M. Burghardt DuBois, whether or not you agree with his program, you have to bow to his brilliant intellect and his devotion to the black race."

Speaking of the resolutions drawn up by Dr. DuBois and presented at all three sittings of the Congress, Felicien Challaye, delegate from the *Bureau International pour la Defense des Indigènes*, says in *Les Cahiers:*

"Such is the program developed by M. DuBois. It seems to me to take into account all the realities and all the possibilities, to present that mingling of realism and of idealism which characterizes great political thought."

The Belgian *Indépendance Belge* apologizes for the indifference of the whites toward the affairs of the black world:

"The session (of the Pan-African Congress) has caused no little surprise. It has even given rise to some erroneous interpretations. We know so little of the black world outside of that of the African colonial, in our political preoccupation, it holds certainly less place than that of the Mussulmans who are near at hand or that of the more distant Oriental. However 'geocentric' we may be in our conception of the physical world, we remain 'white centric' with regard to the human societies which live on our planet.

"A parallel between the progress wrought since emancipation by the blacks of the United States and the serfs of Russia (liberated two years earlier) points to an advance more than twice as great on the part of the Negroes from the economic as well as the intellectual point of view and what has taken place in the United States has also taken place in the Antilles and in many a South American state."

Even France, the much-vaunted friend of the blacks, is not entirely blameless. M. Challaye says frankly in *Les Cahiers*, which is the official organ of the "Société Des Droits de L'Homme," the organization that freed Dreyfus:

"It is true that a black élite is, in France, given equal treatment, but the mass of natives in the colonies of France as well as in those of the other powers is too often subjected to a régime of tyranny and of spoliation. I personally recalled to the Pan-African Congress the plight of the natives of the French Congo ever since the time the régime of the great concessionary companies had been imposed upon them."

It is pleasant to realize that these delegates in the midst of their warfare for right and justice took advantage of this occasion to honor the dead. The London *African World* says of their stay in Paris:

"Between the afternoon and evening sessions a wreath was placed by the delegates on the grave of the unknown French soldier buried under the Arch of Triumph—a beautiful and impressive ceremony."

So the Second Pan-African Congress came to an impressive end. It made plain to the world not only what it thought of the members of its own race, but pretty plainly what it thought of the members of others. The London *Punch* points it out shrewdly:

"'NO ETERNALLY INFERIOR RACES'
"Headlines in The Times.

"No, but in the opinion of our colored brothers, some infernally superior ones."

110 DELEGATES TO THE PAN-AFRICAN CONGRESS BY COUNTRIES

United States of America

R. P. Sims, Bluefield, W. Va.
West Virginia Teachers' Association.
H. A. Hunt, Fort Valley, Ga.,
Ga. Ass'n Advancement Negro Education.
G. R. Hutto, Bainbridge, Ga.,
Knights of Pythias.
Mrs. A. E. Hutto.
P. F. Haynes, St. Joseph, Mo.,
Odd Fellows.
Dr. Henry R. Butler, Atlanta, Ga.,
Ancient Free Masons.
H. R. Butler, Jr., Atlanta, Ga.,
Mrs. Viola Hart Felton, Americus, Ga.,
Eastern Star.
Lydia G. Brown, Washington, D. C.,
Dunbar High School.
Florence Kelley, New York City,
N. A. A. C. P.
Rev. W. H. Jernagin, Washington, D. C.
National Race Congress of America.
Jessie Fauset, New York City,
Delta Sigma Theta Sorority.
William S. Nelson, New York City,
Omega Psi Phi Fraternity.
Dr. A. Wilberforce Williams, Chicago, Ill.,
Chicago Defender Pub. Co.
Bishop C. H. Phillips, Nashville, Tenn.,
C. M. E. Church.
Bishop John Hurst, Baltimore, Md.,
A. M. E. Church.
Mrs. John Hurst.
Dr. R. T. Brown, Birmingham, Ala.,
C. M. E. Church.
Dr. C. H. Phillips, Jr., St. Louis, Mo.,
Missouri Negro Republican League Club.
Mrs. C. H. Phillips, Jr.
Mrs. H. R. Butler, Atlanta, Ga.,
Colored Parent-Teachers' Association.
Miss Lavinia Black, New York City.
Mr. and Mrs. Arthur Spingarn,
N. A. A. C. P.
C. H. Tobias, New York City,
International Committee, Y. M. C. A.
Bishop Cary and Mrs. Cary, Chicago, Ill.,
A. M. E. Church.
Mrs. French, St. Louis, Mo.
R. R. Wright, Jr., Philadelphia, Pa.,
A. M. E. Church.
Capt. and Mrs. N. B. Marshall,
Walter F. White, New York City,
N. A. A. C. P.
Dr. W. E. B. DuBois, New York City,
N. A. A. C. P.

England

Dr. John Alcindor and wife
Alice Werner
George Lattimore
Ruth Fisher
Dr. F. Hoggan
Robert Broadhurst
Mrs. Fisher Unwin
J. R. Archer, ex-Mayor of Battersea
Roland Hayes
Rev. Mr. A. M. Chirgwin
Rev. Mr. Frank Lenwood

France

Deputy Barthélémy
Félicien Challaye
Mrs. Ida Gibbs Hunt
Sénateur Aubert
Dr. George Jackson
Rayford Logan
Mme. L. Chapoteau
Mrs. Charles Young

Belgium

Paul Otlet
General Gillain
Jean Baugniet
Sénateur La Fontaine

Belgian Congo

Paul Panda
Members of Union Congolaise (18)
Madame Soroléa

Sierra Leone

Mr. Sutton
Dr. Ojo Olaribigbe
Rev. Mr. E. G. Granville

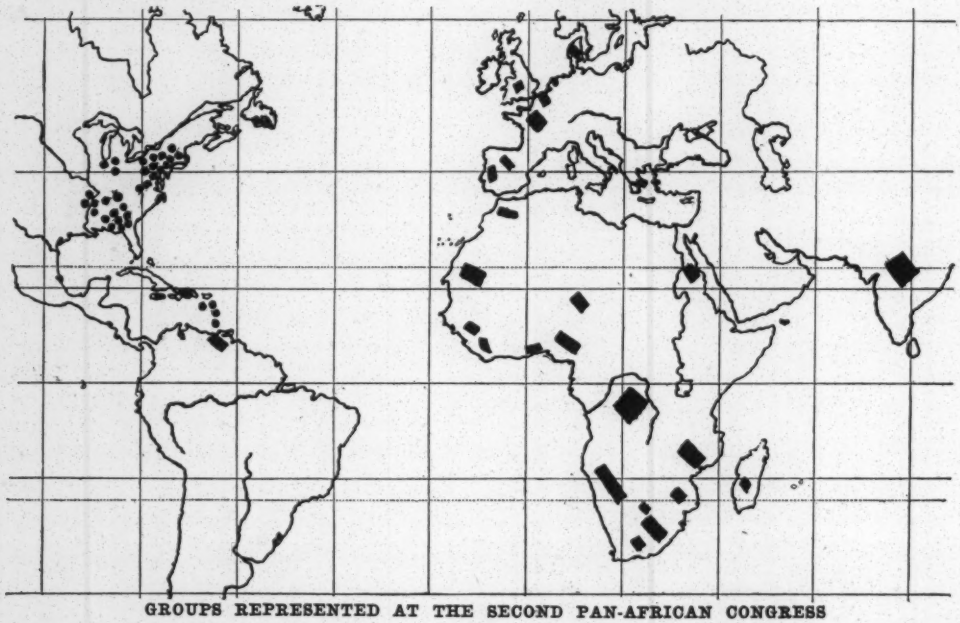

GROUPS REPRESENTED AT THE SECOND PAN-AFRICAN CONGRESS

Crisis December, 1921

Guadeloupe
Gratien Candace
Isaac Béton

Abyssinia
Dr. Vitellian

India
Mr. Saklatvala
Mr. Judhava
I. Ghous

Portuguese Africa (5 provinces)
Nicolas de Santos-Pinto, of the *Liga Africana.*

Portugal
José de Magalhaes, President of the *Liga Africana*

Morocco
Mr. Arnold

Spain
General Luis Sorelas

Denmark
Edward F. Frazier

Madagascar
Jean Razaief

Haiti
Dantés Bellegarde
Villius Gervais

Grenada
Albert Marryshow

Jamaica
Nathan S. Russell

British Guiana
Mr. Callender

Southern Nigeria
Ibidunni Morondipe Obadende
Dr. Peter Thomas

South Africa
Mrs. Davis
Mr. and Mrs. John L. Dube, representing Natal.

Senegal
Blaise Diagne

Liberia
Liberian Consul to Brussels
Mrs. Helen Curtis

East Africa
Norman Leys
Mr. Banda
V. S. Varma

Gold Coast
J. Eldred Taylor
W. T. Hutchinson

Nigeria
Rev. W. B. Mark

Other persons were present from Swaziland, Jamaica, Martinique, French Congo, Trinidad, the Philippines and Liberia; and in addition to these there were at least 1,000 visitors.

THE INTERNATIONAL BUREAU OF LABOR OF THE LEAGUE OF NATIONS

Sir:

I HAVE the honor to acknowledge the receipt of a copy of the address to the League of Nations, voted for by the Second Pan-African Congress, which met in London, Brussels and Paris, the 28th, 29th and 31st of August and the 2nd, 3rd, 5th and 6th of September, 1921, a copy which you were kind enough to send me on the 15th of last September through the International Bureau for the Defense of Natives.

This address contains the following resolution which is of special interest to the International Bureau of Labor. *"The second Pan-African Congress asks that in the International Bureau of Labor a section be set aside to deal particularly and in detail with the conditions and needs of native labor, especially in Africa and elsewhere. This Congress earnestly believes that the labor problems of the world can never be understood or completely solved so long as colored, and especially black, labor is enslaved and neglected. The Congress believes furthermore that the first step toward the emancipation of labor throughout the world would be the organization of a thorough investigation into native labor."*

I learned of this resolution with the utmost interest because it set before the International Bureau of Labor the entire problem of the protection of native laborers and especially of Negro laborers. This matter of protection indeed has been one of the principal preoccupations of this institution ever since its inception.

The International Bureau of Labor has always considered it its duty to protect laborers without making any race distinction and indeed that its protection ought to extend especially to those men who are subjected to the most inhuman conditions of labor, as is the case of a large number of native peoples, particularly of black peoples. The principle of the equality of races in the matter of protection which it pretends to afford laborers is with the International Bureau of Labor a first principle. In proof of this see the preamble and article 427 of part 13 of the Peace Treaty.

Although it is true that in this matter as in many others the International Bureau of Labor can interfere only with the greatest difficulty because of the difficulties presented by the very diversity of the governing nations, and although, in general, it has no other weapon than recourse to public opinion, still the International Bureau of Labor is not entirely without some means of protecting native labor.

The first of these is revealed in article

Crisis

December, 1921

421 of the Peace Treaty, the tenor of which is as follows:

"The members promise to put into practice the agreements (covenants, articles, etc.) of which they shall have approved, conformably to the stipulations of the present part of the present treaty, to those of their colonies or possessions, and to those of their protectorates which have not complete self-government, with the following reservations:

1. That the agreement should not be rendered inapplicable by local conditions.

2. That the modifications necessary to adapt the agreement to local conditions shall be introduced into the latter (the agreement).

Each of the members will have to notify the International Bureau of Labor of the decision which it proposes to make with regard to each of its colonies or possessions or its protectorates which does not have complete self-government."

On that day six members ratified, completely or in part, the Agreements of the Washington Conference, namely: Finland, Great Britain, Greece, India, Roumania and Czecho-Slovakia. . . . .

In accordance with article 408 of this same Treaty, the International Bureau of Labor has sent to the British government a formula for an annual report, inviting it (the British government) to make known the measures taken or envisaged by it for putting into execution one of the agreements which it had already ratified . . . .

But native labor should be protected not only in the colonies or protectorates of the nations possessing colonies, but also among the people who are to comply, according to the Peace Treaty, with the régime of the Mandates.

Here again the International Bureau of Labor obtained through the organ of the International Bureau of Labor, through negotiations with the League of Nations (an account of which you will find in the copy of the Official Bulletin which I am sending with this letter), the right to be represented by an expert of its choosing in the permanent Commission of Mandates established by article 22 in the Peace Treaty.

Thanks to this representation, the International Bureau of Labor will have also under its jurisdiction the whole ensemble of the laboring world; and native peoples, even those suffering from the most inhuman treatment, may have the certainty of being protected.

The resolution which you sent me shows that the second Pan-African Congress has completely realized that the first step in bringing about the gradual emancipation of native labor is to keep public opinion informed by a meticulous system of presentation of the actual conditions which control this labor at the present time, not only in the colonies and protectorates of the European nations, but also in the territories placed according to the régime of the Mandates under the tutelage of the League of Nations. The resolution also points out the means of carrying on this inquiry continuously, namely, the establishment in the International Bureau of Labor of a section whose special duty shall be the detailed consideration of the conditions and needs of native laborers in Africa and elsewhere.

I am dwelling on this interesting suggestion all the more because for some months past I myself have been trying to bring it to fruition. I have had to renounce this project temporarily for lack of a sufficiently large personnel. Today re-established in my intention through the resolution of the Pan-African Congress, I am going to take up the idea again and try in the near future to establish a section of Native Labor. Naturally the budget at my disposal is still limited and the section cannot have at its inception a complete development. Nevertheless, I am sure that eventually I shall be able to extend its limits to meet the really considerable task which it will have to handle. At present an official of the Scientific Division is going to be charged with following up the conditions of native, and particularly of Negro labor. I will let you know at some future date the name of this official who furthermore will be instructed to establish relations between the International Bureau of Labor and you on the one hand, and with the International Bureau for the Defense of Aborigines on the other.

I shall take great pleasure in seeing these relations develop into a closely welded, reliable and cordial collaboration and it is in that hope that I am extending to you the assurance of my complete regard.

ALBERT THOMAS.

ALLOCUTION prononcée par Monsieur JEAN BAUGNIET, au nom de la Confédération Internationale des Etudiants, le 2 sept. 1921.

"La Confédération Internationale des Etudiants ne veut pas se laisser cloturer le deuxième Congrès Panafricain sans apporter son salut fraternel aux organisateurs et aux membres du Congrès qui nous réunit ici.

Elle profite de cette séance pour exprimer sa sympathie la plus sincère envers l'intellectualité nègre. A l'heure actuelle, au jour d'aujourd'hui, alors que des millions de nègres collaborent au-delà de l'Atlantique et au-delà du Sahara à l'oeuvre commune de l'Esprit, il n'est plus possible de les ignorer et de les laisser ignorés. Nous avons cru que, l'un de nos devoirs les plus sacrés, à nous les jeunes, était d'avoir, au delà des préjugés de race ou de couleur, les forces intellectuelles de toutes les nations à fin de marcher vers un avenir meilleur.

Aussi est- ce l'âme remplie de l'espérance la plus vive que nous saluons aujourd'hui les étudiants nègres d'outre- Atlantique et leurs maîtres universitaires. Que leur désir de nous connaître soit aussi puissant que celui qui naî en nous de les connaître et nous serons certains d'une réussite féconde d'un rappr chement nécessaire.

Frères nègres, la Confédération Internationale des Etudiants vous prime sa plus cordiale sympathie."

Mis Fonds — Pleine Propriété

1921.09.02.

ALLOCUTION prononcée par Monsieur JEAN BAUGNIET, au nom de la Confédération Internationale des Etudiants, le 2 sept. 1921.

3-3-43

"La Confédération Internationale des Etudiants ne veut pas se laisser cloturer le deuxième Congrès Panafricain sans apporter son salut fraternel aux organisateurs et aux membres du Congrès qui nous réunit ici.

Elle profite de cette séance pour exprimer sa sympathie la plus sincère envers l'intellectualité nègre. A l'heure actuelle, au jour d'aujourd'hui, alors que des millions de nègres collaborent au-delà de l'Atlantique et au-delà du Sahara à l'oeuvre commune de l'Esprit, il n'est plus possible de les ignorer et de les laisser ignorés. Nous avons cru, que, l'un de nos devoirs les plus sacrés, à nous les jeunes, était d'avoir, au delà des préjugés de race ou de couleur, les forces intellectuelles de toutes les nations à fin de marcher vers un avenir meilleur.

Aussi est-ce l'âme remplie de l'espérance la plus vive que nous sa- aujourd'hui les étudiants nègres d'outre- Atlantique et leurs maîtres uni- itaires. Que leur désir de nous connaître soit aussi puissant que celui qui naît nous de les connaître et nous serons certains d'une réussite féconde d'un rapprochement nécessaire.

Frères nègres, la Confédération Internationale des Etudiants vous exprime sa plus cordiale sympathie."

38-3-17

Pan African Congress

Balance in bank july 31		$1123.00
Receipts Aug. 1 to 4		394.00
		1517.00
Expenses -		
W.F.W. passports, etc.	21.35	
Rayford Logan	39.00	
Due Schulte Press for printing	18.50	
		78.85
~~Balance in Fund Aug. 4~~		1438.15
Tercentenary Fund		102.12
Balance		~~1540.27~~
		750
		ℳ 2290.27

Passage Du Bois + wife	ℳ 517.
return	540
Willis Esdaile	400
Du Bois	550
Cooper	650
Clement	150
	2807

1921

Week of June 13 - 23

Crisis July & Aug

Pan Africa

History

38-3-16

June 23 - 26 NY & Detroit

Cash	100		372
Crisis	100	House	60	331
Bond	50	Wm	50	#41
Destroy	362	Trib	50	
Book	260	Vacuum	50
	872	C	36
Deposit	500	Shirt	75
	372	Power	10
		Y	331

Strong representation on Pan Africa

$2500 to be found; ~~$500~~ 750 July 1, ~~$500~~ 750 August 1

~~$1000~~ 750 Aug 15 $500 Sept 1

2250

~~Detroit Aug 10 - arrive London Aug 17~~

~~17 - 20 London~~

~~22 - 24 Belgium~~

Be in London Aug 8 - 13, 28 - 29

Brussells " 15 - 20 31 Sept 1, 2,

Paris " 21 - 27 Sept 4, 5

~~London~~ geneva - Sept 6 - 10

germany - 12 - 17

West Indies - 19 - 31

NY Oct

61 days @ $10 = 610.

Passage = 750

Coupons = 500

1860

250

2110

500

(1)

The Second Pan African Congress, ~~was held~~ met in London, Brussels & Paris, Aug 28 – 29, at ~~the~~ 31, ~~was~~ at least 23 ~~persons~~, 50 (27) ~~delegates~~ representing different groups of Negro descent; namely; British Nigeria, Gold Coast and Sierra Leone; the Egyptian Sudan; former German East Africa, and South Africa; French Senegal and Congo; Belgium Congo; Portuguese Angola and Mozambique; Liberia; Abyssinia; Haiti; British Jamaica and Grenada; French Martinique and Guadeloupe; British Guiana; the United States of America, Negroes resident in England, France and Belgium, Portugal

and fraternal visitors from India, Morocco, the Philippines

The Congress adopted two sets of resolutions differing somewhat in details but essentially identical. The first set of resolutions adopted unanimously at London is presented here in the original English text; the second set, discussed at Brussels and adopted unanimously at Paris are presented in their original French text

The Congress directed its executive officers to address The League of Nations until a more efficient regime be, believing that the gravest international duty in the world at present arises or else there the attention to the great racial problem

as [redacted] affects interests of Negro descent.

And first

38-3-23

Be it 2nd Pan African Congress assembled in the International Bureau of Labor a section be set aside & deal fundamentally and in detail with the conditions and needs of Native Negro labor especially in Africa and the islands of the sea. It is the earnest belief of the Congress that the labor problem of the world cannot be understood or justly settled as long as Colored & especially Negro labor is enslaved and neglected and that a first step toward the world emancipation of labor would be thorough investigation of native labor.

Secondly

We 2nd Pan African Congress wishes to suggest that the object of the modern trend moves toward self government as the ultimate aim of all men and nations and that consequently in the mandated areas, being developed as they are so largely by black folk, there a right & ask that a block vote of Negro descent, tribally

See pp 4, 8

BULLETIN N° 5 (CUMULATIF) **1921.08.26**

IIe Quinzaine Internationale

BRUXELLES : 20 Août-5 Septembre 1921

Session de l'Université Internationale. Congrès internationaux Visite scientifique de la Belgique

Palais Mondial (Parc du Cinquantenaire)

Université Internationale

DEUXIÈME SESSION : 20 AOUT-5 SEPTEMBRE 1921

Universités adhérentes :

Bucarest, Copenhague, Leyde, Lisbonne, Madrid, Peking, Poznan, Prague, Sofia, Tokio, Varsovie, Vilna, Zurich.

Corps professoral :

Adhésion de 297 professeurs de 21 pays : Grande-Bretagne (29), France (83), Italie (62), Espagne (3), Russie (14), Pays-Bas (16), Belgique (11), Suisse (24), Roumanie (2), Japon (3), Egypte (4), Cuba (1), Tchéco-Slovaquie (2), Pologne (6), Etats-Unis (25), Argentine (1), Suède (5), Danemark (4), Serbie (1), Indes (1).

Associations internationales :

Coopération de l'Union des Associations internationales.

Etudiants :

Coopération de la Confédération internationale des Etudiants, unissant les associations de 17 pays.

Cours et Conférences :

1. Conférences organisées avec la collaboration de la Société des Nations (n° 63) et du Bureau International du Travail (n° 57).

2. Chaires des Associations internationales : Institut International du Commerce (n° 59); Union Internationale des Villes (n°s 4, 29); Association Internationale des Ingénieurs et Architectes municipaux (n° 65); Ligue Internationale des Croix-Rouges (n° 58);

Institut International de Bibliographie (nos 21*B*, 23); Union chrétienne des Jeunes gens (no 55) ; Office Central esperantiste (nos 47, 48, 54) ; Organisation Sioniste internationale (no 56) ; Congrès international d'éducation familiale (no 10).

3. Cycle Russe : conférences sur la Russie ou par des professeurs russes, avec la collaboration du Groupe des Académiciens russes de Paris.

Visites scientifiques en Belgique. Journées :

Bruxelles, Anvers, Mons, Gand, le Littoral et le front de l'Yser (Etude au point de vue intellectuel, artistique, industriel, social, municipal). — Journées agricoles (avec la coopération de l'Association des Ingénieurs agricoles de Gembloux (1/3 septembre). — Journées bibliographiques (29/30 août). — Journées municipales (29 août/1er septembre).

Séance d'ouverture de la Quinzaine : samedi 20 août, à 14.30 h.

Professeurs. Sujets traités. (Les chiffres entre parenthèses indiquent le nombre de leçons.)

1. Appleton (France). — *A*. Le recours pour excès de pouvoir dans le droit administratif français. — *B*. Une page d'histoire judiciaire : l'affaire du Courrier de Lyon.

2. Boillot (Grande-Bretagne). — La Fontaine coloriste. — Les sensations auditives chez La Fontaine (2).

3. Carré (France). — L'influence de Goethe en Angleterre avant Carlyle. — Carlyle et son apostolat (2).

4. Child (États-Unis). — *A*. L'œuvre urbanistique du Gouvernement des États-Unis pendant la grande guerre (2). — *B*. Les commissions d'urbanisme en Amérique. Leur but, leur organisation et leurs méthodes de travail (2).

5. Claparède (Suisse). — La psychologie expérimentale (4).

6. Cremers (Belgique). — Les diverses notations musicales et les notations nouvelles.

7. Dobrzycki (Pologne). — La civilisation de la Pologne; ses apports et ses emprunts à la civilisation générale (4).

8. De Halecki (Pologne). — Ce que la Société des Nations a accompli et son rôle futur (2).

9. Delville (Belgique). — Le rôle social et mondial de l'art.

10. De Vuyst (Belgique). — La reconstitution sociale par la famille.

11. Duguit (France). — Le droit public fondé sur la souveraineté. — Le droit public fondé sur les notions de solidarité et de service. — Application des notions de solidarité et de service dans la politique, les lois et la jurisprudence (3).

12. Ferrière (Suisse). — Les principes de la psychologie génétique et leur application à l'école active (3).

13. Gérardin (France). — La théorie des nombres (3).

12. Hattoni (Japon). — La littérature chinoise (2).

15. Kraitchik (Russie). — Les abaques (2).

16. La Fontaine, H. (Belgique). — Éléments de droit mondial (4).

17. Lebedeff (Russie). — *A*. Situation des savants et des intellectuels en Russie. — *B*. La politique bolcheviste au Caucase et dans le proche Orient.

18. Boulenger, F. (Belgique). — (Le problème eugénique.)

19. Michels (Suisse). — L'émigration en général et les problèmes nouveaux de l'émigration de l'avant-guerre (5).

20. Mikami (Japon). — Histoire générale du Japon.

21. Otlet, P. (Belgique). — *A*. L'économie intellectuelle et l'organisation internationale (4). — *B*. La question bibliographique et documentaire.

22. Payot (France). — Organisation du travail intellectuel (2).

23. Roubakine, K. (Russie). — La Psychologie bibliologique.

24. Rougier (Suisse). — *A*. Évolution de la diplomatie et de ses méthodes. — *B*. L'arme économique dans la Société des Nations (2) — Les rapports de l'Assemblée et du Conseil de la S. d. N. (2).

25. Rutot (Belgique). — Le grand secret de l'existence, étude de psycho-biologie (2).

26. Sand (Belgique). — Le service médical de la nation.

27. Sokoloff (Russie). — La Vie et la Science russes.

28. Townsend (Grande-Bretagne). — L'électricité dans les gaz (3) (en anglais).

29. Van der Swaelmen (Belgique). — Le Bilan de l'Urbanisme contemporain (3).

30. Wadia (Indes). — La métaphysique hindoue (en anglais).

31. Capart (Belgique). — (Egyptologie.)

32. Anitchkoff (Russie). — La création d'une poésie nouvelle au XIe siècle (4).

33. Totomiantz, V. (Russie). — La coopération en Russie.

34. Agafonoff (Russie). — La houille russe.

35. Noldé, Boris (Russie). — Evolution politique de la Russie moderne (2).

36. Struvé, Pierre (Russie). — L'idée de loi naturelle dans la science économique (3).

37. Boradaevsky, S. (Russie). — La coopération, le socialisme et le communisme.

38. Klutchnikoff, G. (Russie). — Sociologie des relations politiques mondiales (2).

39. Minorsky, V. (Russie). — Les religions secrètes en Turquie et en Perse.

40. SWATIKOFF (Russie). — Le fédéralisme en Russie (3).

41. SHATZKY, B. E. (Russie). — *A*. La nouvelle évolution constitutionnelle aux Etats-Unis. — *B*. Les rapports entre le Japon et l'Amérique.

42. ECK, A. (Russie). — Les tendances principales du développement historique de la Russie (3).

43. TCHAHOTINE, S. (Russie). — Les progrès modernes de l'analyse expérimentale en cytologie.

44. VANDEVELDE, A. J. J. (Belgique). — Le rendement de la machine humaine.

45. TZÉBRIKOFF (Russie). — L'industrie minière actuelle et d'avant guerre en Russie.

46. ALLARD, E. (Belgique). — Les progrès de l'aviation au cours des douze derniers mois (avec projections).

47. CHAVET (France). — La valeur éducative de l'Esperanto (en esperanto).

48. DEMARCY (France). — L'Esperanto sans maître.

49. DUBOIS, W. (Etats-Unis). — La situation des noirs dans le monde (2).

50. HAUTSTONT, J. (Belgique). — La nécessité de principes scientifiques dans la technique musicale.

51. ICHIHASHI (Japon). — Histoire du Japon (en anglais).

52. KREGLINGER (Belgique). — Origine de la vie religieuse (2).

53. MANOUVRIER (France). — Anthropologie physiologique (2).

54. MUFFANG (France). — L'Esperanto, continuation et synthèse de la tradition grammaticale française.

55. BARTH, F. (Belgique). — L'œuvre des Unions chrétiennes de jeunes gens.

56. BRODETSKY, G. (Grande-Bretagne). — Le Sionisme et l'Université Hébraïque dans leurs aspects intéressant l'Humanité (en anglais) (2).

57. MARTIN, W. (Suisse). — Le Bureau International du Travail et les problèmes sociaux de l'heure actuelle.

58. Ligue internationale des Croix-Rouges.

59. BERGÉ, G. (Belgique). — L'œuvre de l'Institut international du Commerce.

60. GRÉGOIRE A. (Belgique). — Conservation de la fertilité du sol au point de vue de la production des richesses agricoles internationales.

61. ZOLLA (France). — Exploitation de la terre au point de vue de la production des richesses agricoles internationales (spécialement en France) (3).

62. PUTTEMANS H. (Belgique). — Rapport sur les faits les plus saillants de l'agriculture internationale de 1920-21.

63. KAECKENBEECK (Belgique). — *A*. La Société des Nations. —

B. Les conclusions de la Conférence internationale des transports de Barcelone.

64. TIRABASSI (Italie). — L'art musical transcendant qui fut et qui sera.

65. REY, A. (France). — La méthode astronomique qui s'impose au nom de l'hygiène et de l'esthétique pour tout tracé d'agglomération humaine (2).

66. DECROLY. (Belgique). — Le choix des mieux doués et l'avenir de la Nation.

67. TORRE-VÉLEZ (Espagne). — L'administration espagnole et ses rapports avec la politique (en espagnol).

68. SLONIME M. (Russie). — *A*. La Russie et l'Europe. — *B*. Les précurseurs russes du Bolchevisme.

69. HESPEL (Belgique). — L'exploitation de la terre au point de vue de la production des richesses agricoles internationales (spécialement en Belgique).

70. HAUMONT. Les engrais au point de vue international et plus particulièrement les ressources en potasse des gisements de l'Alsace-Lorraine comparés à ceux de l'Allemagne.

71. LE CLÉMENT DE St MARC (Belgique). — Recherches psychiques, leur objet, leur développement actuel, leur portée.

72. VACCHELLI (Général) (Italie). — La reproduction graphique de la surface de la terre et son évolution à travers les âges.

73. MOGUILIANSKY, N. (Russie). — L'activité des groupes académiques russes à l'étranger.

74. HUBBARD, G. (France). — Le Droit cosmopolitique (2).

75. SIEDLECKI, M. (Pologne) — *A*. Etat actuel et développement des Ecoles de Pologne. — *B*. L'Université de Vilna (projections).

76. SORELA, L. (Espagne). — La question des Métis.

77. DOBROWOLSKY, A. B. (Pologne). — Essai d'une caractéristique provisoire du groupe des pays balto-pontiques (6).

78. DEPOIN, J. (France). — Le problème de la reproduction graphique de la parole.

79. BRODSKY, O. (Russie). — L'enseignement en Russie avant la guerre.

80. SERWY, V. (Belgique). — Vers quoi tend la coopération internationale.

81. DES MAREZ, A. (Belgique). — La vie communale en Belgique et la signification de l'Hôtel de Ville.

82. SCHATZ (France). — La Doctrine administrative.

83. PINARD (Belgique). — Le comptabilisme dans les administrations communales.

84. VACCHELLI (Italie). — La reproduction graphique de la surface de la terre et son évolution à travers les âges.

Classement des cours par matières.

Généralités : nos 22. 21 A. 21 B.
Philosophie. Psychologie : nos 30. 71. 23. 12.
Questions religieuses : nos 55. 52. 56. 39 A.
Questions politiques : nos 10. 35. 17 B. 19. 24 A. 68 A. 39 B. 77. 41 B. 7. 49. 38.
Questions économiques : nos 36. 17 A. 80. 33. 37. 68 B.
Droit international : nos 16. 74. 24 B. 8. 63 A. 63 B. 57. 11. 41 A. 40.
Droit administratif : nos 67. 1 A. 81. 82.
Enseignement : nos 79. 75 A. 66. 73. 75 B.
Commerce : no 59.
Philologie. Langues : nos 48. 47. 54. 78.
Questions scientifiques : nos 27. 15. 13. 28. 53.
Anthropologie, Biologie : nos 25. 76. 43.
Médecine. Hygiène : nos 44. 5. 26.
Technologie : nos 45. 34. 46.
Agriculture : nos 62. 60. 69. 70. 61.
Beaux-Arts : nos 9. 29. 4 A. 4 B. 65. 64. 50. 6.
Littérature : nos 3. 2. 32. 14.
Histoire. Géographie : nos 42. 51. 20. 31. 72.

Calendrier-Horaire de la Quinzaine Internationale

N. B. — Les nos correspondent aux titres des sujets traités. Le bulletin no 4 fixera les dates et heures des autres conférences et réunions.

Samedi 20 août :

Après-midi 2 1/2 h. : Ouverture de la Quinzaine et du Congrès International du Travail Intellectuel.

Dimanche 21 :

Matin 10 h. : Congrès du Travail Intellectuel.
Après-midi 2 1/2 h. : Excursion à Tervueren.

Lundi 22 :

Matin 9 1/2 h. : Congrès du Travail Intellectuel.
10 h. : MM. Kaeckenbeeck (63 A), Rey (65), Torre-Velez (67), Ferrière (12), Payot (22), Dobrowolsky (77).
11 h. : MM. Ichihashi (51), Otlet (2), Martin (57).
Après-midi : Congrès du Travail Intellectuel. Visites-Etudes par groupes.
Soir : Dîner de la Quinzaine.

Mardi 23 :

Matin 10 h. :	MM. Kaeckenbeeck (63 B), Rey (65), Payot (22), Ferrière (12), Dobrowolsky (77).
11 h. :	MM. Claparède (5), Otlet (21), Kreglinger (52), Rougier (24).
Après-midi 2 1/2 h. :	Assemblée de l'Union des Associations Internationales.
Soir 8 1/2 h. :	Soirée Musicale et Littéraire du Palais Mondial.

Mercredi 24 :

Matin 10 h. :	MM. Dobrzycki (7), Ferrière (12), Dobrowolsky (77).
11 h. :	MM. Claparède (5), Wadia (30), Otlet (21), Rougier (24), Kreglinger (52).
Après-midi 2 1/2 h. :	Visite-Conférence juridique : Palais de Justice.

Jeudi 25 :

Matin 10 h.	MM. Dobrzycki (7), Decroly (66), Townsend (28), Dobrowolsky (77), Schatz (82).
11 h.	MM. Claparède (5), Otlet (21), Rougier (24), Brodsky (79).
Après-midi 2 1/2 h. :	Assemblée de l'Université Internationale. Après-midi forestière (Forêt de Soignes).

Vendredi 26 :

Matin 10 h. :	MM. Carré (3), Dobrzycki (7), Townsend (28), Hubbard (74), Dobrowolsky (77).
11 h. :	MM. Claparède (5), Hautston (50), Otlet (21), La Fontaine (16), Rougier (24).
Après-midi 2 1/2 h. :	Visite-Conférence sociale Maison du Peuple.

Samedi 27 :

Matin 10 h. :	MM. Dobrzycki (7), Carré (3), Allard (46), Townsend (28), Hubbard (74), Dobrowolsky (77).
11 h. :	MM. Barth (55), Delville (9), La Fontaine (16), Rougier (24), Pinard (83).
Après-midi 2 1/2 h. :	Visite-Conférence artistique : Musées Royaux.

Dimanche 28 :

Après-midi :	Visite du Château de Val-Duchesse, à Woluwe.

Lundi 29 :

Matin 10 h. :	MM. Child (4 A), Tzebrikoff (45), Brodetsky (56), Slonime (68).
11 h. :	MM. La Fontaine (16), Vandervelde (44), Sokoloff (27).
Après-midi 2 1/2 h. :	Assemblée de l'Institut International de Bibliographie.
Soir 8 h. :	Audition du carillon à Malines.

Mardi 30 :

Matin 9 h. : MM. Eck (42), Swatikoff (40), Struvé (36), Shatzky (41).

10 h. : MM. Child (4 A), Eck (42), Swatikoff (40), Brodetsky (56), Slonime (68).

11 h. : MM. Rutot (25), Klutchnikoff (38), Michels (19), La Fontaine (16).

Après-midi 2 1/2 h. : Visite-Conférence municipale et documentaire (Hôtel de Ville de Schaerbeek).

Mercredi 31 :

Matin 9 h. : MM. Struvé (36), Swatikoff (40), Schatzky (41), Eck (42).

10 h. : M. Child (4 B), Struvé (36), Boradaevsky (37), Minorsky (39).

11 h. : MM. Klutchnikoff (38), Michels (19), Rutot (25).

Après-midi 2 1/2 h. : Visite-Conférence technique et municipale (Services de la Ville de Bruxelles).

Après-midi 5 1/2 h. : Bureau du Congrès International des Sciences Administratives.

Jeudi 1er septembre :

Matin 10 h. : MM. Dubois (49), Kraitchik (15), Child (4 B), Duguit (11), Chavet (47).

11 h. : MM. Gérardin (13), Michels (19), Tirabassi (64), van der Swaelmen (29), Siedlecki (75 A).

Après-midi 2 1/2 h. : Visite-Conférence à l'Institut d'Economie ménagère, Laeken : M. G. Devuyst (10).

Après-midi 2 1/2 h. : Visite-Conférence aux Musées royaux du Cinquantenaire : M. Capart (31).

Soir 8 1/2 h. : Visite-Conférence municipale : Hôtel de Ville de Bruxelles.

Vendredi 2 :

Matin 10 h. : MM. Kraitchik (15), Duguit (11), Demarcy (48), Dubois (49), Sorela (75).

11 h. : M. Boillot (2), Gérardin (13), Michels (19), Siedlecki (75 A).

Après-midi : Visite-Conférence religieuse : Sainte-Gudule.

Samedi 3 :

Matin 10 h. : MM. Kraitchik (15), Duguit (11), Cremers (6), Muffang (54).

11 h. : MM. Boillot (2), Gérardin (13), Michels (19), Siedlecki (75 B).

Après-midi 2 h. 1/2 : Visite-Conférence industrielle en Wallonie : Mons et le Borinage.

Réunion du groupe des « Amis des Nombres ».

Dimanche 4 :

Matin 10 h. : Clôture de la Quinzaine Internationale. Séance publique.

Lundi 5 : Visites-Conférences touristique et militaire en Flandres : Gand, Bruges, Ypres, le front belge, Zeebrugge.

38-3-04

Cash Account of 1st Pan African Congress.

Income

Donations, NAACP	£ 890.00
Branches	906.02
Tercentenary fund	102.12
NAACP, General fund	850.10.
Fees paid at Congress	320.00
	£ 3,068. 14.

Expenses

Preliminary organisation	£ 411.55
Expenses of Mr. White	954.85
" " Mr. Du Bois	897.50
Clerical hire	511.00
Halls & offices	120.
Printing & Miscellaneous	173 24
	£ 306814

38-3-11

CASH ACCOUNT OF THE PAN AFRICAN CONGRESS

Expense of Preliminary Correspondence and Organization

Printing, 3 bulletins, letterheads, etc.		$135.75
Postage		22.00
Clerical hire		154.40
Multigraphing		99.40

Expense of Congress

Steamship travel & expenses of Mr. White		954.85
Steamship travel of Dr. DuBois		383.50
Railway travel of Dr. DuBois Havre to Paris to Brussells Brussells to London, London to Brussells, Brussells to Paris, Paris to Geneva, Geneva to Paris, Paris to London, London to Liverpool		155.00
Postage, telegrams and cablegrams		45.00
Hire of Halls and Offices (London & Paris)		120.00
Printing & Supplies		107.00
Clerical assistance		
Rayford Logan, Assistant Secretary, France	$189.00	
Jessie Fauset, Translator & Clerk	150.00	
Robert Broadhurst, Assistant Secretary, Eng.	60.00	
Paul Panda, Assistant Secretaru, Belgium	25.00	
Stenography and typewriting	87.00	511.00
Unknown Soldier Exercises		25.00
Living Expenses of Dr. DuBois, 45 days,		
Hotels	$270.00	
Miscellaneous Board	37.00	
Porters, Express, tips & taxicabs	15.00	322.00
Passports, vises, etc.		37.00
Total Expense		$3,081.90

Income

Board of Directors, N.A.A.C.P.,	$890.00
Branches, N.A.A.C.P. and Miscellaneous	906.02
Tercentenary fund	102.12
N.A.A.C.P. General fund	850.00
Fees paid by Members of the Congress,	320.00
Total Income	$3,068.14
Deficit	$ 13.76

38-3-12

Expense of Congress

Steamship travel & Expenses of Mr. White		$154.85
Stemship travel of Mr. DuBois		383.50
Railway travel of Mr. DuBois Havre to Paris to Brussells Brussells to London, London to Brussells, Brussells to Paris, Paris to Geneva, Geneva to Paris, Paris to London, London to Liverpool		155.00
Postage, telegrams and cablegrams		45.00
Hire of Halls and Offices (London & Paris)		120.00
Printing & Supplies		107.00
Clerical assistance		
Rayford Logan, Assistant Secretary for France -	$189.00	
Jessie Fauset, Translator & Clerk	150.00	
Robert Broadhurst, Assistant Secretary England-	60.00	
Paul Panda, Assistant Secretary for Belgium	25.00	
Stenography and typewriting	87.00	521.00
Unknown Soldier		25.00
Living Expenses of W.E.B. DuBois 45 days		322.00
Hotels	$270.00	
Miscellaneous Board	37.00	
Porters, Express, tips & taxicabs	15.00	
	$322.00	
Passports, vises, etc.		37.00

Income

Board of Directors, N.A.A.C.P.	$890.00
Branches, N.A.A.C.P. and Miscellaneous	906.02
Tercentenary fund	102.12

38-3-13

N.A.A.C.P. General fund	$850.00
Fees paid by Members of the Congress[1]	320.00

Mr. DuBois was accompanied to Europe by Mr. Walter F. White and Miss Jessie Fauset. The expenses of Mr. White were borne by the N.A.A.C.P. and his time was given partly to the work of the PanAfrican Congress and party to general propaganda work as explained elsewhere. ~~I presume that one half his expenses should be debited to the Pan African Congress.~~ Miss Fauset paid her own expenses but was reembursed for her services as interpreter and clerk to the extent of $150.

38-3-14

Bibliographical Note.

The resolutions adopted by the Second Pan-African Congress will be found printed in the Crisis November, 1921, pp 5 - 10. The French version will be found in Revue Colonial

Accounts of the Congress are printed in The Crisis November, 1921, pp 12 - 18, and in the New Republic.

Also the African World and West African, both of London had detailed accounts in August and September 1921. A digest of comment on the Congress in the periodical press was printed in The Crisis, December 1921, pp 60 - 67. The petition of the League of Nations was printed in The Crisis, November, 1921, p 18, and the Answer of the International Bureau of Labor in the Crisis, December 1921, pp 69 - 70.

connaitre les causes de leur servitude.

Dans quelle mesure les progres de l'humanite dependront-ils de la penetration mutuelle des races ? Nous ne le savons pas. Mais il est certain que e sont les blancs qui ont generalement imposé par la force leur domination aux noirs, et que ceux-ci , reduits dans les cas les plus favorables , a une sorte de servitude, ont eu a subir l'emprise de leurs dominateurs.

S'il etait etabli qu'une deparation absolue doit, a l'a venir, intervenir a travers le monde entre les hommes de couleur et des traditions differences, soit . En realite, une tlle solution serait absurde. Parmi les hommes, les ressemblances l'emportent sur les diffférences, nous avons besoin les uns des autres , dans le labeur manuel, comme dans les speculations intellectuelles, comme dns l'ebauche des rêves d'avenir. Tout cela n'est cependant possible que, si, traite sur un pied d'egalite, chacun beneficie des mêmes garanties de justice et de mutuel respect. Ne sont de veritables artisans de la paix que ceux qui travaillent sincerement et par des moyens pacifiques a atteindre ce but.

Le point de depart dune administration sage a l'egard des peuples conquis, c'est de leur cetroyer des droits politiques. Il faut que sur toute la Terre, la democratie devienne une habitude. L'exercice des libertés publiques ne resulte ni de droit divin, ni de l'initiation de quelques privilegies, c'est une chose toute naturelle qui doit se repandre et se developper parmi toutes les races de la terre. Le gouvernement des peuples par eux-mêmes peut être établi demain, dans difficulté, avec la collaboration et le contrôle des nations plus avancees , en Asie, en Afrique, e, Amerique et en Oceanie. Il est a souhaiter que celles-ci ne s'opposent, soit par ignorance, soit par egoisme, ni a la liberté ni au bien-être des peuples.

Assurément, en ce vingtième siecle qui parque l'apogee de la Raison Humaine, on doit rencontrer au sein du monde civilisé, assez d'altruisme, de science, de bienveillance pour que se developpent les institutions indigenes, et qu'une grande partie de l'humanité cesse d'être brutalisee et mise en esclavage, dans un but de profit sordide.

Et ceci nous amene au vif de la question, c'est une honte pour la civilisation que les races et les classes soient dominees dans les rapports d'estime et de respect qu'elles peuvent avoir entre elles, par le profit qu'elles tirent les unes des autres. Maintenir l'ignorance pour asservir l'individu, deraciner sans pitie la religion et les coutumes, 'et fonder sur la souffrance la primauté de quelques privilegies, telle semble être helas, une regle courante.

Nous ne pretendons pas a la perfection, nous ne cherchons pas a échapper au blâme que nous encourons d'être des retardataires, de n'avoir point avance, mais noblesse oblige, et nous nous en prenons a la civilisation et plus specialement a celles des puissances coloniales qui ont deliberement meconnu nos justes revendications et composé avec leur propre conscience.

Malgre toute sa Pax Britannica, malgre ses cours de justice, son cadastre etabli, bien qu'elle ait apparemment reconnu les lois et les coutumes des indigenes, l'Angleterre a toujours favorisé l'ignorance

38-3-2

parmi ces derniers, elle les a asservis, et en les asservissant, elle s'est toujours refusée à les instruire dans l'art de se gouverner eux-mêmes, à reconnaître les civilisés noirs comme des civilisés, ou à accorder à ses colonies noires les droits qu'elle concède si facilement aux blancs.

La Belgique est une nation qui n'a assumé que récemment les responsabilités coloniales. Elle a pris quelques dispositions pour affranchir les territoires soumis à son influence, des frappants abus du régime autocratique, mais elle n'a institué aucun système d'instruction nationale adapté aux besoins, elle n'a assuré au peuple ni la propriété de la terre ni celle de son labeur; elle ne paraît pas disposée à permettre aux indigènes de s'occuper de leur propre gouvernement et de leur avenir politique. La politique coloniale est demeurée surtout dominée par les banques et les grandes sociétés anonymes. Nous reconnaissons que le gouvernement actuel entend instaurer une politique libérale.

Le Portugal et l'Espagne n'ont jamais fait dans leurs lois de distinction entre les blancs et les personnes à qui il advient d'être d'origine nègre. Le Portugal a un code humain pour les indigènes, et il a commencé leur éducation dans certaines régions. Malheureusement, les concessions industrielles de l'Afrique Portugaise sont presque entièrement entre les mains des grandes compagnies pour la plupart étrangères, que le Portugal ne peut ou ne veut pas contrôler, qui exploitent la terre et les travailleurs et qui rétablissent en pratique le travail servile.

Les Etats-Unis, après avoir asservi brutalement des millions de noirs les ont soudainement émancipés. Ils ont commencé leur éducation, mais sans plan nettement conçu, jetant ces affranchis à travers le pays sans leur donner ni argent ni terres. Ils les assujettissent en même temps à la loi du Lynch, les livrent à l'illégalité, les soumettent à des mesures humiliantes, leur rendent, en un mot, la vie intolérable. Pour sauvegarder leur gouvernement menacé, ils donnèrent à un certain moment, le droit électoral aux nègres, le danger écarté, ils permirent que des centaines de milliers de noirs instruits et civilisés fussent privés du même droit et considérés comme une caste à part. Et pourtant, en 1775, en 1812, en 1897, en 1917, ils acceptèrent que des milliers de noirs fissent le sacrifice de leur vie qui les méprisa et les méprise.

Seule, la France de toutes les grandes puissances coloniales s'est efforcée de mettre ses citoyens noirs sur un pied d'égalité absolue au point de vue légal et social, avec ses citoyens blancs, en leur donnant des représentants dans sa législature la plus élevée. Dans ses colonies, elle a organisé l'instruction nationale. Il faut que ce début éclatant soit complété par l'élargissement des bases politiques des gouvernements locaux, partout où il y a eu spoliation, par la restitution aux indigènes de la terre, par la protection du travail indigène, par l'octroi de droits politiques.

L'indépendance de l'Abyssinie, du Liberia, d'Haïti et de Santo Domingue est absolument nécessaire pour que les noirs croient réellement à la sincérité et à l'honnêteté des blancs. Ces nations ont conquis le droit d'être libres, et elles méritent de vivre. Nonobstant leurs défauts et leurs erreurs, et bien que sous beaucoup de rapports, elles soient moins avancées que d'autres nations, elles supportent cependant aisément la comparaison avec l'histoire passée, et encore

plus favorablement avec l'histoire recente de la plupart des nations européennes. Il est demoralisant pour la civilisation que le traité de Londres invite effectivement l'Italie à des agressions contre l'Abyssinie, et que l'Amérique ait ainsi Haïti, qu'elle ait assassiné et pendant quelque temps asservi ses ouvriers, renversé ses institutions libres, par la force, sans avoir jusqu'ici essayé d'effacer ce forfait en prêtant la moindre aide ou en témoignant la moindre sympathie à ce peuple éprouvé.

38-3-30

Ç edemandent dont ceux qui denoncent les préjugés de couleur et de race et qui ont foi dans le droit des opprimés et des peuples faibles à aspirer à la liberté et à apprendre à en jouir ?

La race noire demande par l'organe de ses élites :

I- La reconnaissance des hommes civilisés comme hommes civilisés, quelque soit leur race ou leur couleur.

II - La création de

LE CONGRES PAN-AFRICAIN

L'égalité absolue des races au triple point de vue physique, politique et social et la pierre d'achoppement de la paix mondiale et du progrès humain. Personne ne nie qu'il y ait de grandes différences de dons, de qualités et de connaissances entre les individus des diverses races, mais la Science, la Religion et la Politique utilitaire sont unanimes pour nier l'existence de super-races ou de races naturellement et fatalement inférieures.

Que dans le cours des âges, une collectivité d'hommes se laisse devancer industriellement et intellectuellement par une autre collectivité, que cette dernière réussisse à conquérir une place éminente par ses penseurs, par ses hommes d'action, par les buts qu'elle poursuit, tout cela prouve moins la coexistence de demi-dieux et de singes de forme visible que la richesse fondamentale et la variété de la nature humaine. La doctrine de l'égalité des races n'est pas incompatible avec la liberté individuelle, elle la complète plutôt, et de tous les préjugés qui sévirent dans le passé parmi les races humaines, il n'en est pas de plus stupide que celui qui se base, pour apprécier la valeur des hommes, sur la nature des cheveux ou le teint de la peau.

C'est le devoir du monde civilisé que d'aider de toutes les manières les races attardées et opprimées à accéder à la plénitude de la vie. Que tous les hommes, de quelque couleur qu'ils soient, s'avancent dans la voie du progrès humain, ce n'est une menace pour personne, ce n'est pas davantage une concession altruiste, c'est la conception la plus élevée de l'idéal humain, c'est pour tous le chemin du salut.

Mais pour permettre aux peuples arriérés de prendre conscience d'eux-mêmes, de pouvoir être un jour les maitres de leurs destinées, il faudrait que les hommes qui constituent leurs élites fussent reconnus de droit comme étant de leurs éducateurs naturels.

La propagande perfide et peu généreuse qui tend, dans un but égoiste, à contester la réalité des faits au point de représenter le progrès de certaines races comme impossible et indésirable devrait avoir comme contre-partie une diffision plus grande de la vérité. On ne peut pas prétendre que la tentative qui a consisté à faire de l'esclave noir un citoyen libre des Etats-Unis ait échoué, les gouvernements autonomes d'Haïti et du Liberia prouvent d'une façon tangible que les noirs sont capables de se gouverner eux-mêmes, et il n'est pas démontré qu'en Amérique Espagnole, les mulâtres ne réussiront pas à fonder une démocratie solide. Des railleries sur les hommes de teint foncé ne suffiront pas à étouffer éternellement les libres appirations des peuples de l'Egypte et de l'Inde, par exemple.

Nous qui souffrons de voir traiter, dans certains pays, les noirs civilisés comme des parias, nous que la douleur torture de voir les nôtres lynchés sans jugement, privés des droits électoraux, mis, hors qu'ils en sont pourtant capables, dans l'impossibilité de participer à leur propre gouvernement, nous élevons notre protestation, non parce que nous sommes personnellement lésés, mais parce que nous le devons pour les millions de nos congénères, sang de notre sang, chair de notre chair, qui n'ont pas la ressource de dénoncer l'injustice ni celle de

connaitre les causes de leur servitude.

Dans quelle mesure les progrès de l'humanité dépendront-ils de la pénétration mutuelle des races ? Nous ne le savons pas. Mais il est certain que ce sont les blancs qui ont généralement imposé par la force leur domination aux noirs, et que ceux-ci , réduits dans les cas les plus favorables , à une sorte de servitude, ont eu à subir l'emprise de leurs dominateurs.

38-3-26

S'il était établi qu'une séparation absolue doit, à l'a venir, intervenir à travers le monde entre les hommes de couleur et des traditions différences, soit . En réalité, une telle solution serait absurde. Parmi les hommes, les ressemblances l'emportent sur les différences, nous avons besoin les uns des autres , dans le labeur manuel, comme dans les spéculations intellectuelles, comme dans l'ébauche des rêves d'avenir. Tout cela n'est cependant possible que, si, traité sur un pied d'égalité, chacun bénéficie des mêmes garanties de justice et de mutuel respect. Ne sont de véritables artisans de la paix que ceux qui travaillent sincèrement et par des moyens pacifiques à atteindre ce but.

Le point de départ dune administration sage à l'égard des peuples conquis, c'est de leur octroyer des droits politiques. Il faut que sur toute la Terre, la démocratie devienne une habitude. L'exercice des libertés publiques ne résulte ni de droit divin, ni de l'initiation de quelques privilégiés, c'est une chose toute naturelle qui doit se répandre et se développer parmi toutes les races de la terre. Le gouvernement des peuples par eux-mêmes peut être établi demain, dans difficulté, avec la collaboration et le contrôle des nations plus avancées , en Asie, en Afrique, e, Amérique et en Océanie. Il est à souhaiter que celles-ci ne s'opposent, soit par ingorance, soit par égoisme, ni à la liberté ni au bien-être des peuples.

Assurément, en ce vingtième siècle qui parque l'apogée de la Raison Humaine, on doit rencontrer au sein du monde civilisé, assez d'altruisme, de science, de bienveillance pour que se développent les institutions indigènes, et qu'une grande partie de l'humanité cesse d'être brutalisée et mise en esclavage, dans un but de profit sordide.

Et ceci nous amène au vif de la question, c'est une honte pour la civilisation que les races et les classes soient dominées dans les rapports d'estime et de respect qu'elles peuvent avoir entre elles, par le profit qu'elles tirent les unes des autres. Maintenir l'ignorance pou asservir l'individu, déraciner sans pitié la religion et les coutumes, et fonder sur la souffrance la primauté de quelques privilégiés, telle sembleêtre hélas, une règle courante.

Nous ne prétendons pas à la perfection, nous ne cherchons pas à échapper au blâme que nous encourons d'être des retardataires, de n'avoir point avancé, mais noblesse oblige, et nous nous en prenons à la civilisation et plus spécialement à cellesdes puissances coloniales qui ont délibérément méconnu nos justes revendications et composé avec leur propre conscience.

Malgré toute sa Pax Britannica, malgré ses cours de justice, son commerce établi, bien qu'elle ait apparemment reconnu les lois et les coutumes des indigènes, l'Angleterre a toujours favorisé l'ignorance

parmi ces derniers, elle les a asservis, et en les asservissant, elle s'est toujours refusée à les instruire dans l'art de se gouverner eux-mêmes, à reconnaître les civilisés noirs comme des civilisés, ou à accorder à ses colonies noires les droits qu'elle concède si facilement aux blancs.

38-3-27

La Belgique est une nation qui n'a assumé que récemment les responsabilités coloniales. Elle a pris quelques dispositions pour affranchir les territoires soumis à son influence, des frappants abus du régime autocratique, mais elle n'a institué aucun système d'instruction nationale adapté aux besoins, elle n'a assuré au peuple ni la propriété de la terre ni celle de son labeur; elle ne parait pas disposée à permettre aux indigènes de s'occuper de leur propre gouvernement et de leur avenir politique. La politique coloniale est demeurée surtout dominée par les banques et les grandes sociétés anonymes. Nous reconnaissons que le gouvernement actuel entend instaurer une politique libérale.

Le Portugal et l'Espagne n'ont jamais fait dans les lois de distinction entre les blancs et les personnes à qui il advient d'être d'origine nègre. Le Portugal a un code humain pour les indigènes, et il a commencé leur éducation dans certaines régions. Malheureusement, les concessions industrielles de l'Afrique Portugaise sont presque entièrement entre les mains des grandes compagnies pour la plupart étrangères, que le Portugal ne peut ou ne veut pas contrôler, qui exploitent la terre et les travailleurs et qui rétablissent en pratique le travail servile.

Les Etats-Unis, après avoir asservi brutalement des millions d noirs les ont soudainement émancipés. Ils ont commencé leur éducation, mais sans plan nettement conçu, jetant ces affranchis à travers le pays sans leur donner ni argent ni terres. Ils les assujettissent en même temps à la loi du Lynch, les livrent à l'illégalité, les soumettent à des mesures humiliantes, leur rendent, en un mot, la vie intolérable. Pour sauvegarder leur gouvernement menacé, ils donnèrent à un certain moment, le droit électoral aux nègres, le danger écarté, ils permirent que des centaines de milliers de noirs instruits et civilisés fussent privés du même droit et considérés comme une caste à part. Et pourtant, en I775, en I8I2, en I897, en I9I7, ils acceptèrent que des milliers de noirs fissent le sacrifice de leur vie qui les méprisa et les méprise.

Seule, la France de toutes les grandes puissances coloniales s'est efforcée de mettre ses citoyens noirs sur un pied d'égalité absolue au point de vue légal et social, avec ses citoyens blancs, en leur donnant des représentants dans sa législature la plus élevée. Dans ses colonies, elle a organisé l'instruction nationale. Il faut que ce début éclatant soit complété par l'élargissement des bases politiques des gouvernements locaux, partout où il y a eu spoliation, par la restitution aux indigènes de la terre, par la protection du travail indigène, par l'octroi de droits politiques.

L'indépendance de l'Abyssinie, du Liberia, d'Haïti et de Saint Domingue est absolument nécessaire pour que les noirs croient réellement à la sincérité et à l'honnêteté des blancs. Ces nations ont conquis le droit d'être libres, et elles méritent de vivre. Nonobstant leurs défauts et leurs erreurs, et bien que sous beaucoup de rapports, elles soient moins avancées que d'autres nations, elles supportent cependant aisément la comparaison avec l'histoire passée, et encore

[1921]

Provisional Program

London:

Conference

Sunday August 28 1. What is the attitude of England toward the Negro race.

Monday August 29 2. What methods of propaganda and action will best help Africa and Africans today.

Brussells:

Conference

Wednesday August 31, Two main sessions. The History of the Negro Race in Africa and Abroad

Afternoon: Visit to Museums

Thursday September 1, Main sessions. The Present Condition of the Negro Race

Luncheon: Attitude of Colonial Powers toward Negroes
or
Dinner

Friday, September 2, Remedies and Resolutions

Paris:

Conference

General Subject. Future action and permanent organization

Sunday and Monday September 4 and 5, The League of Nations or other international movements.

PAN-AFRICAN CONGRESS
SECOND BIENNIAL SESSION

LE CONGRÈS PAN-AFRICAIN
SECONDE RÉUNION BIENNALE

BLAISE DIAGNE
Député français du Sénégal
Président

W. E. BURGHARDT DuBOIS
Secretary
70 Fifth Avenue, New York, U.S.A.

1918/19/04

The Pan-African Association.

Statues.

Art. 1. Central Office.

There is hereby formed between all groups and persons who adhere to the present statutes an association which takes for its name: Pan-African Association
The central office is in Paris.

Art. 2. Object.

The Pan-African Congress has for its object the study and the practice (employment) of all that means can contribute to the amelioration of the conditions of the black race throughout the world.
With the view of obtaining

BLAISE DIAGNE
Député français du Sénégal
Président

W. E. BURGHARDT DuBOIS
Secretary
70 Fifth Avenue, New York, U.S.A.

L1/38/04

these results it plans the development of the political, intellectual and spiritual ~~capacities~~ as well as the economic capacity of the Negro race.

From the political point of view it undertakes to draw the attention of the public powers of the different states in whose hands lies the destiny of the black race, to the necessity of maintaining friendly relations with it and of recognizing and granting it the same rights as to their other subjects.

From the economic point of view it has for its purpose the increase of the powers of production of the race by a solid organisation of its economic forces. It aims to teach to the individuals

PAN-AFRICAN CONGRESS
SECOND BIENNIAL SESSION
&
LE CONGRÈS PAN-AFRICAIN
SECONDE RÉUNION BIENNALE

BLAISE DIAGNE
Député français du Sénégal
Président

W. E. BURGHARDT DuBOIS
Secretary
70 Fifth Avenue, New York, U.S.A.

40/8/3/18

of the race the value of coopération, of associations. It tends to lead them to form a united front in the economic struggle as in the political.

From the intellectual and (spiritual) moral points of view, persuaded that the spiritual forces of a country are the best guarantee of its economic forces and constitute its surest strength the Association ~~pour~~ fosters the spreading of enlightenment, the creation of a numerous intelligenzia and the development of fine characters

Mode d'Action

Art. 3. The Pan-African Ass. is an agent of investigation and

PAN-AFRICAN CONGRESS
SECOND BIENNIAL SESSION

LE CONGRÈS PAN-AFRICAIN
SECONDE RÉUNION BIENNALE

BLAISE DIAGNE
Député français du Sénégal
Président

W. E. BURGHARDT DuBOIS
Secretary
70 Fifth Avenue, New York, U.S.A.

61/18/04

of action, that groups, without attacking the autonomy of the associations or persons belonging directly or indirectly to the black race (or who take an interest in it) with the view of uniting their efforts and of coördinating their work in the scope of the present statutes

It gathers their opinions & propositions, studies them as carefully as those proceeding from its own initiative and pursues their realization by the most appropriate and opportune means

It assures a united action to the best general interest, taking care not to mix in the affairs peculiar to each state.

To this effect, it makes on the one hand investigations wherever there may be need; on the other hand, it fosters the

BLAISE DIAGNE
Député français du Sénégal
Président

W. E. BURGHARDT DuBOIS
Secretary
70 Fifth Avenue, New York, U.S.A.

40/8/1/20

founding of branches, stimulates the constitution of new organisations tending to facilitate the progress of the race, concludes favorable agreements to the cause

It applies (has recourse to) public opinion. In this end it appeals for the aid of the press and of all societies carrying on a similar work.

It leans finally, on the feeling of international common interest that should exist between all Negroes.

Art. 4. Relations with Public Powers and the League of Nations

The P. A. A. alone has the right to communicate with the Public Powers in the name of its members and to present their grievances to the League of Nations. There is founded ~~to~~ for this purpose a Committee composed of the President and two other members

I have the original proof which read seconde. I have changes it to deuxième

CONGRES PAN-AFRICAIN (Deuxieme (Seconde) reunion biennale.) - Siège: New-York, 70, Fifth Avenue. Date: Le deuxième Congrès pan-africain s'est réuni à Londres, à Bruxelles et à Paris, les 28,29 et 31 août et les 2, 3, 5 et 6 septembre 1921. Membres: 26 groupes de gens d'origine noire y furent représentés, à savoir: La Nigeria anglaise, la Côte-d'Or et Sierra Léone; le Soudan égyptien, Afrique orientale; le Senégal, le Congo français et Madagascar; le Congo belge, St.Thomé, Angola et Mozambique portugais; Liberia; l'Abyssinie; Haïti; Jamaïque et Grenade; Martinique et Guadeloupe; la Guyane anglaise; les Etats-Unis et les noirs résidant en Angleterre, France, Belgique et Portugal; et des délégués venus de l'Inde, du Maroc, Philippines et de l'Annam. Comité: Président: Blaise Diagne, député français du Sénégal; Secretaire: W. E. Burghardt DuBois, 70 Fifth Avenue, New-York. Travaux: Le Congrès a adopté deux résolutions; la première adoptée à Londres, la seconde discutée à Bruxelles fut adoptée à Paris. 1 Le deuxième Congrès pan-africain demande qu'au Bureau international du Travail soit institué une section chargée spécialement de considérer en détail les conditions et les besoins des travailleurs indigènes en Afrique et d'ailleurs; 2 Le Congrès désire qu'un homme de descendance africaine bien préparé par le caractère et l'education soit nommé membre de la Commission mandataire aussitot qu'il s'y produira une vacance; 3 Le Congrès appelle sérieusement l'attention la plus vive de la Société des Nations sur la condition dans le monde des personnes civilisées d'origine noire, et il insiste fortement sur le principe de l'égalité absolue des races et propose aux Puissances coloniales liées a la Société des Nations, la création d'un Institut international chargé de l'étude de tous les problèmes posés par l'évolution et la protection de la race noire.

38-3-24

(Le Congrès a adopté deux résolutions qui ~~sont~~ diffèrent (1921) un peu ~~[redacted]~~ dans la forme en détail mais qui sont ~~été~~ au fond identiques. La première résolution (adoptée à Londres par tous ceux qui assistaient à l'assemblée est presentée ici dans ~~l'original~~ le texte anglais original; la deuxième résolution (discutée à Bruxelles et adoptée par tous les congressistes à Paris) est donnée dans son ~~original~~ texte français original.

38-3-32

Le Congrès a chargé ses exécutifs de faire présenter à la Societe des Nations trois prières sérieuses, ~~Il a fait ceci en croyant~~ avec l'assurance que la plus grande la société internationale, ~~la plus grande du monde~~, devra tôt ou tard, donner ~~faire~~ attention au grand probleme des races et à la manière dont il touche ~~aujourd'hui~~ les personnes ~~[redacted]~~ d'origine noire a l'heure actuelle aux Méthodes qui sont actuellement employées à l'égard des personnes de descendance africaine.

Premierement:

Le deuxième Congrès Pan-Africain ~~prie~~ demande qu'au Bureau international du Travail ~~on~~ il soit institué une section chargée spécialement et ~~en détail~~ de considérer en détail les conditions et les besoins des travailleurs indigènes, ~~notamment~~ en Afrique et ~~dans les îles de la mer~~ ailleurs. Ce Congrès croit sérieusement que l'on ne peut ni comprendre ni résoudre les problèmes du travail du monde ~~[redacted]~~ tant que le travail des gens sera asservi et négligé appartenant à toutes les races de couleur, et surtout ~~celui~~ des Noirs ~~[redacted]~~; le Congrès croit en outre que le premier pas vers l'émancipation du travail dans partout le monde serait fait quand ~~on aura organisé~~ par l'investigation du travail indigène une sérieuse enquête sur le travail qui aura été organisée

Deuxiemement:

Le deuxième Congrès Pan-Africain désire prie de constater ~~veut~~ ~~exprimer~~ professer ~~que l'âme~~ du monde moderne se dirige tend vers le gouvernement autonome comme le dernier but de tous les hommes et que par conséquent les territoires mandatés, peuplés ~~qu'ils sont,~~ de Noirs pour la plupart, ont le droit de ~~prier~~ désirer qu'un homme ~~[redacted]~~ d'origine noire, bien ~~équipé~~ préparé par caractère et ~~par~~ l'éducation, ~~bien entendu~~, soit nommé membre de la Commission

1921

A la Societe des Nations:

Le deuxieme Congres Pan-Africain qui s'est reuni a Londres, a Bruxelles et a Paris les 28, 29 et 31 aout et les 2,3,5 et 6 septembre, a represente 26 groupes de gens d'origine noire: a savoir: la Nigeria Anglaise, la Cote d'Or et Sierra-Leone, le Soudan Egyptien, l'Afrique Orientale Anglaise anciemment Afrique Orientale Allemande, le Senegal, le Congo Francais et Madagascar, le Congo Belge, St. Thome, Angola et Mozambique, Liberia, l'Abyssinie, Haiti, Jamaique et Grenade, Martinique et Guadeloupe, la Guyane Anglaise, les Etats-Unis d'Amerique, et les Noirs residant en Angleterre, la France, la Belgique et le Portuga et de delegues fraternels venus de l'Inde, du Maroc, des Philippines et de l'Annam.

Le Congres a adopte deux resolutions qui different un peu dans la forme mais qui sont au fond identiques. La premiere resolution (adoptee a Londres par tous ceux qui assistaient a l'assemblee) est presentee ici dans le texte anglais original; la deuxieme resolution (discutee a Bruxelles et adoptee par tous les cangressistes a Paris) est donnee dans son texte francais original.

Le Congres a charge son secretarie de faire presenter a la Societe des Nations trois requetes importantes, avec l'assurance que la plus grande societe internationale du monde devra tot ou tard, donner son attention au grand probleme des races et aux methodes qui sont actuellement employees a l'egard de personnes de descendance africaine.

Premierement:

Le deuxieme Congres Pan-Africain demande qu'au Bureau international du Travail il soit institue une section chargee specialement de considerer en detail les conditions et les besoins des travailleurs indigenes, en Afrique et ailleurs. Ce Congres croit serieusement que l'on ne peut ni comprendre ni resoudre les problemes du travail du monde tant que sera asservi et neglige le travail des gens appartenant a toutes les races de couleur, et surtout des Noirs; le Congres croit en outre que le premier pas vers l'emancipation du travail dans le monde sera fait quand une serieuse enquete sur le travail indigene sera organisee.

Deuxiemement:

Le deuxieme Congres Pan-Africain prie de constater que l'esprit du monde moderne tend vers le gouvernement autonome comme le dernier but de tous les homes et que par consequent les territoires mandates, peuples de Noirs pour la plupart, ont le droit de desirer qu' un homme de descendance africaine bien prepare par le caractere et par l'education soit nomme membre de la Commission mandataire aussitot qu' il s' y produira une vacance.

Troisiemement:

Le deuxieme Congres Pan-Africain appelle serieusement et instamment les bons soins et l'attention la plus vive de la Societe des Nations sur la condition dans le monde des personnes civilisees d'origine noire. Consciemment et inconsciemment il y a dans le monde a l'heure actuelle, un sentiment croissant qu 'il est permis de traiter les hommes

civilises comme des incivilises, simplement parcequ'ils sont des gens de couleur et notamment d'origine noire. Il resulte de cette attitude et de beaucoup de lois, de coutumes et de conventions qui en derivent, qu' un sentiment amer de mecontentement et de desespoir, provoque par l'injustice existe chez ces personnes memes dont l'elevation est l'espoir de la race noire.

Nous savons bien que la Societe des Nations n'a pas beaucoup, s'il en a, de pouvoir direct pour regler ces problemes. Mais elle a le grand pouvoir moral de l'opinion publique du monde et d'une organisation concue pour faire avancer la Paix et la Justice parmi les hommes. Pour ces raisons nous prions instamment que la Societe des Nations insiste fortement sur le principe de l'egalite absolue des races et qu'elle propose aux Puissances Coloniales liees a la Societe des Nations, la creation d'un Institut international charge de l'etude de tous les problemes poses par l'evolution et la protection de la race noire.

W.E.B. DuBois
Secretary of the Second Pan-African Congress.

Geneva, le 15 Sept. 1921

THE PAN-AFRICAN ASSOCIATION

Declared the 8 December 1921

STATUTS

Seat.

SECT. 1. — A Society is hereby formed of all such organized bodies and individuals as adhere to the following Statuts. This Society shall be Known as : The Pan-African Association.

Its Seat of government shall be in Paris (1).

Object.

SECT. 2. — The Pan-African Association has for its object the study and realisation of all that can be instrumental in improving the conditions of the Black Race all over the world.

In order to attain to this end, the Association proposes to increase the economic, political, intellectual and moral capacities of the race.

Politically, it shall strive to call the attention of the competant authorities of the various Powers entrusted with destiny of the Race, to the need of maintaining friendly relations with it, and of allowing and granting to it the same rights as those accorded to their other citizens or subjects.

From the economic standpoint, it aims to increase the productive faculties of the Race through a sound organisation of its economic power, to teach the individuals of the Race the virtue of cooperation and association, and to lead them to concerted action in both the economic and the political struggle.

From the intellectual and moral standpoints, it being evident that the spiritual forces of a country influence its economic forces and form its most undoubted assets, the Association favors the spread of culture, the creation of an « clite » in large numbers and the development ot leaders with high ideals.

Method.

SECT. 3. — The Pan-African Association is an organ of research and action uniting without in the least impairing their autonomy Societies and persons belongingto, connected or associated with the Black Race, so as to unite their efforts and coordinate their labors within the limits set by these rules.

It collects information and receives propositions which it studies with the object of employing them to practical ends.

It works by common and united action in the common interest without interfering in the political affairs of any state.

(1) 8, Avenue du Maine, Paris (15e)

4°/8u/15a

To this end it makes investigations where needful, encourages the creation of local branches, promotes new organizations which tend to facilitate the progress of the Race and concludes such arrangements as may be favorable to the cause.

It appeals to public opinion and may seek the aid of the press and of all societies of a nature kindred to itself.

Finalyy it counts on that international fellowship and sympathy which prevails among all members of the Negro Race.

Relations with Responsible Authorities and the League of Nations.

SECT. 4. — The Pan-African Association assumes the sole right of negotiating on its own behalf and that of its members with the various competant authorities and the League of Nations; the same applies to all grievances.

A Committee consisting of the President and two members shall be constituted for this purpose.

Members and Subscriptions.

SECT. 5. — The national sections created in each country for the pursuit of the ends of the Pan-African Association as defined in these statutes form by right part of the Pan-African Association.

The Pan-African Association accepts for its members :

1. Any person of African origin.
2. Any association, union, or society of people of the colored race.
3. Any individual or Society taking an interest in the progress of the Race.

Individuals admitted into the Association must enjoy full civil rights.

Admission is decided by the Permanent Committee on which the duty particularly devolves of judging whether such associations, societies, and individuals whose candidacy is offered can efficiently cooperate to the result in view.

Such admissions as have been decided by the Committee shall be ratified by the next Congress. Societies adhering to the Pan-African Association pay a tax based upon the number of their members.

The admission of a member in the course of the fiscal year, which begins on the first of January involves the payment of a full year's subscription.

Any member who shall not have by registered letter made known before the 31st. of December in each year his intention to resign his membership shall pay his membership dues for the following year.

SECT. 6. — The action of the Pan-African Association, as defined in the present statutes is carried out by a Congress, an Executive Council and a Permanent Committee.

Biennial Congress.

The Pan-African Association holds a Congress every two years,

This Congress consists of delegates from the Associations which shall have adhered to these statutes, of honorary members and of members of the Pan-African Association.

Delegates from the Associations shall alone have the right to vote.

Such Associations can be represented in the Congress only if they are composed of at least 250 paying members.

Each Association ientitled to 2 delegates for a membership of 5,000 and to one additional delegate for each additional 5,000.

Permanent Commitee.

The Congress appoints one President, one Vice-President, one Secretary, one Assistant Secretary and one Treasurer. These five members form the Permanent Committee of the International Pan-African Association.

Executive Council.

The Congress appoints an Executive Council consisting of 15 titular and 15 substitute members, who shall assist the Permanent Committee.

The Permanent Committee and the Executive Council shall hold a meeting in December or at any other time, should circumstances require it, at the seat of the Association, or at any other place.

In the intervals between the General Meetings the Permanent Committee shall administrate for and represent the International Association under all circumstances.

Votes in the Congress.

SECT. 7. — Only the delegates of the Association shall have the right to vote.

All questions shall be decided by a majority vote of the delegates, except questions pertaining exclusively to a certain country. These questions, upon the request of the delegates of this country, may be stricken off the Agenda.

The Congress shall begin work under the presidency of the then existing Permanent Committee and from the first session after the reading of the report on the activities of the Association and of the financial report, shall proceed to the election of the new Permanent Committee and of the new Excutive Council which shall be inducted into office immediately after the end of this first session.

Debates.

No question can be debated unless the Permanent Committee has been advised before the session.

No motion can be presented if it has not been communicated to the Permanent Committee before the session.

Budget.

SECT. 8. — The annual receipts of the Pan-African Association shall be composed of :

1. Fees of individual members.
2. The tax collected from adhering associations.
3. Grants made by national sections.

In view of the application of paragraph 1 of the present section, the individual members shall pay an annual fee of 25 francs in the value of the local money of the country of their residance.

40/8a/15a

Reserve Fund.

SECT. 9. — The Reserve Fund shall be used for the acquisition of such offices as are necessary for the realization of the end pursued by the Association.

The use of these funds shall be decided upon by the Congress after due deliberation.

General Disposition.

SECT. 10. — The right of membership in the Association is forfeited by any member whose conduct is dishonorable, who does not observe the present statutes or the discipline of the Association, or who by any act. voluntarily or unvolontarily brings reproach upon the Association or the end pursued.

Expulsion is pronounced by the Executive Council, the interested member is heard or duly summoned by a vote of a two- thirds majority of the members present, and the vote of the Council is submitted to the Congress at its next session for ratification.

Expulsion of a member involves forfeiture of all his rights in the Association. The member concerned is advised by registered letter from the President.

Internal Administration.

SECT. 12. — Rules regulating the internal admistration of the Association shall be formulated by the Permanent Committee.

Modification of Statutes.

SECT. 12. — The present statutes cannot be modified except by a Congress.

Dissolution.

SECT. 13. — The dissolution of the Association cannot be pronounced except by a Congress. The motion to dissolve must proceed from the Permanent Committee.

The dissolution of the Association having been voted by the Congress, the Permanent Committee shall take charge of the liquidation of the Association. Any existing funds shall be assigned to similar associations.

La traduction anglaise a été assurée par M. Rayford Logan, Secrétaire-Adjoint de l'A.-P.-A.

Imp. T. Brugière, 38, rue Madame, Paris.

BUREAU INTERNATIONAL POUR LA DÉFENSE DU DROIT DES PEUPLES

PRAIRIE, 17 GENÈVE TÉL. 85.50

SECRÉTARIAT :

Pasteur F. BALMAS
René CLAPARÈDE
Dr M RUSIECKA (secrétaire gén.)

Compte de chèques No I. 22.54
Adresse télégr. : « Droitpeuples » Genève

HD/8U/26

GENÈVE, juin 1921.

1er CONGRÈS DU DROIT DES PEUPLES

Le Bureau International pour la Défense du Droit des Peuples, dans sa séance du 24 janvier 1921, où étaient représentés des délégués de peuples lésés dans leurs droits, ayant constaté que la Société des Nation n'avait pas examiné les revendications de peuples opprimés qui s'étaient adressés à elle, avait pris à l'unanimité la décision de convoquer un congrès international du Droit des Peuples pour la première décade de septembre.

Mais l'exécution de ce projet, hérissé de difficultés, se heurtait à quelques objections de nos amis. On pouvait espérer que l'Union des Associations pour la Société des Nations, dans sa Ve Assemblée plénière de Genève, ferait une large part, dans sa Commission des Actualités, aux peuples opprimés restés en dehors de la Société des Nations. Cet espoir ne s'est pas réalisé. La Conférence a refusé de prendre en considération les requêtes macédonienne, coréenne et monténégrine. Ce refus nous montre clairement que le Congrès du Droit des Peuples décidé en principe s'impose plus que jamais devant l'attitude dilatoire des corps officiels et offi-

Imp. Atar. – Genève. – Cornavin, 12.

cieux, et que, malgré les difficultés inhérentes à l'exécution d'un pareil projet, le Bureau International pour la Défense du Droit des Peuples se sent pressé d'inviter les peuples qui réclament leur indépendance, qui sont lésés dans leurs droits, ainsi que toutes les personnes qui s'intéressent au Droit des Peuples, à venir à Genève faire entendre leur voix.

Le Congrès aura lieu à l'Athénée du 1er au 10 septembre 1921 (en même temps que l'assemblée de la Société des Nations).

Pour le secrétariat du B. I.:

René Claparède

PROGRAMME PROVISOIRE

Le programme général peut être envisagé comme suit:

1re journée, matin:

a) Réunion préliminaire des délégués, pour désigner le président, le vice-président et le secrétaire.

b) Ouverture du Congrès. Allocution du président. Présentation des délégués et vérification des mandats.

c) Nomination des Commissions.

1re Commission. Le droit des peuples à disposer d'eux-mêmes. Plébiscites. Commissions internationales d'enquête. Revision des traités, etc.
2me Commission. Républiques issues de l'ancien Empire russe.
3me Commission. Egypte. Asie.
4me Commission. Albanie, Irlande, Macédoine, Monténégro, etc.
5me Commission. Minorités nationales. Mandats. **(Protection des peuplades etc.)**
6me Commission. Actualités. Propagande. Presse.

Les questions économiques: libre échange, matières premières, problèmes coloniaux, etc. seront examinées en rapport avec les sujets traités au sein de chaque commission, si l'on juge que la nomination d'une commission spéciale n'est pas nécessaire.

Après-midi du 1er jour et matinées des jours suivants: séances des commissions. Les séances plénières (lecture des rapports et des vœux, discussion, résolutions) seront indiquées ultérieurement.

La langue du congrès sera le français.

Les adhérents sont priés de s'annoncer le ***plus tôt possible*** *au siège du B. I. du Droit des Peuples, 17, rue de la Prairie, Genève.*

The Second Pan African Congress

The first Pan-African Congress was organized in Paris in 1919. The second was planned for the fall of 1921. On account of the fact that the Congress was called and financed by the N.A.A.C.P. and that Dr. Du Bois was secretary the responsibility for the second fell upon ~~me and~~ the Association. As early, therefore, as December 1920 Dr. Du Bois laid the matter before the Board of Directors suggesting that they decide as to whether or not the congress should be held. He estimated at that time that the congress would cost between $1750 and $2700. The Board voted that the congress be held but the matter of raising funds presented difficulties and the ensuing drive for members took up so much of the energies of the Association that it was not until late in the summer that the sum available could be determined. At the last moment the Board of Directors and the branches were asked for special contributions. In this way and through the payment of membership fees in the Congress the second Congress was financed. Meantime, however, it was necessary to go ahead with the work. A small appropriation amounting to about $250 was available for preliminary expenses. With this three printed bulletins were issued and a wide correspondence was carried on. In order to avoid the expense for clerical help before appropriations were made, I asked two of The Crisis employees to give extra time on the understanding that if the money was fianlly available they would be paid for the extra time, as eventually they were. In this way the Congress was organized.

It assembled in London for a two days session, August 28 and 29, in Brussells for three days, August 31, September 1 and 2; and in Paris for final sessions September 5 and 6. One hundred and ~~twelve~~ fifteen acredited

2

from 26 different groups

delegates were present, and at least 1000 visitors. The countries represented were

United States	35 delegates
England	12 "
France	8 "
Belgium	4 "
Belgium Congo	20 "
Sierra Leone	3 "
Guadeloupe	2 "
Abyssinia	1
Guinea	3
Portuguese Africa	1
Portugal	1
Morocco	1

Denmark	1
Spain	1
Madagascar	1
Haiti,	2
Grenada,	1
Jamaica	1
British Guiana	1
Southern Nigeria	2
South Africa	3
Senegal	1
Liberia	2
East Africa	3
Gold Coast	2
Nigeria	1

7
21
26
113

38-3-02

The program included verbal and written reports on the problems of racial contact in each of the countries whence the delegates came.

The London meetings were held in Central Hall opposite Westminster Abbey, August 28 and 29. They were preceeded by two preliminary conferences one with the International Department of the English Labor Party, where the question of the relation of white and colored labor was discussed. There were present at this conference beside Mr. DuBois and Mr. White; Mr. Clynes, M. P. Parliamentary leader of the Labor Party, Mr. Jowett, Mrs. Phillips Snowden, Sir G. Fordham, Dr. Bentham, General Thomson, Sidney and Beatrice Webb, Dr. Leys, Norman Angell, L. S. Wolff, Lowes Dickinson, C. R. Buxton, J. H. Harris, Mr. Ammon and W. Gillie, the Secretary.

The second preliminary conference was held with the Aborigines Protection Society. Sir Sidney Olivier presided and a dozen or moremmembers of their governing body were present. The general relation of white philanthropy and the educated Negro leaders was the principal subject of discussion here.

There were four regular sessions of the London Conference attended by audiences varying from one to three hundred persons. The Negro problems of South and East Africa, the British West Indies, the United States and West Africa were the principal subjects of discussion. Among the speakers were Miss Alice Werner, Dr. Leys, Mr. R. P. Sims, Mr. Hunt, Dr. Butler and Dr. Wilberforce Williams: Mr. Archer, Ex-mayor of Battersea; and others. A series of resolutions were unanimously adopted. After an interval of one day the Congress reassembled at the Palais Mondial, Brussells, Belgium,

where sessions were held August 31 and September 2 and 3. These sessions were presided over by Blaise Diagne, French Deputy from Senegal and president of the Congress. Among those in attendance were two generals, two representatives from the Belgium Colonial Office, a large number of students from the International University, numbers of Congo natives and representatives of the Portuguese and French colonies in addition to the group of thirty American delegates. The Congress held four sessions and listened to addresses by Blaise Diagne, Dr. Vitellién, Miss Jessie Fauset of the United States, General Sorelas of Spain, Paul Panda of the Congo, Bishops Hurst and Phillips of the U.S.A., Jose de Magalhaens of Portugal, Senator La Fontaine of Belgium, Dr. DuBois and others. A special visit was made to the Congo museum and an illustrated lecture on Abyssinia was given. The Congress was entertained socially at the Hotel de Ville and at the home of General Sorelas. The London resolutions were discussed but postponed for adoption at the Paris meeting on account of much opposition in Belgium.

38-3-04

After another interval of one day the Congress reassembled for its final session in Paris, September 5 and 6. Here the French colonies were more largely represented than the former congresses. Four sessions were held. The Congress was addressed by Gratien Candace, French Deputy from Guadeloupe, M. Challaye of the Aborigines Protection Society, Mr. Bellegarde, the Haitian Minister to France, Dr. Jackson, M. Santos-Pinto of Portugal, Mr. Edward Frazier and others. Much time was taken in threshing out the French version of the resolutions which were fianlly agreed to and adopted unanimously in practically the same form as adopted in London. There was much debate and discussion as to the relation of France to the Negro and as to the future of Africa. The Congress went in a body to the Arc de Triomphe and deposited a wreath upon the grave of the Unknown Soldier.

After the adjournment a committee met and strengthened the permanent organization; Gratien Candace of Guadeloupe was elected President and M. Isaac Beton of Paris was elected Secretary after Mr. DuBois insisted upon the impossibility of his serving longer in that capacity. A general committee consisting of Messrs. Diagne, DuBois, Beton, Logan and Mesdames Hunt and Chapoteau and others was placed in general charge of the permanent organization.

38-3-05

From Paris Dr. DuBois went to Geneva to lay the resolutions of the Pan-African Congress before the League of Nations and to request of the League a special section to deal with the native labor in the International Babor Bureau, representation on the Mandates Commission and an international institute to study the Negro problem. With this work the second Pan-African Congress came to an end.

In accordance with the expressed desire of the Board of Directors Dr Du Bois made it clear that the N.A.A.C.P. could not finance further Congresses and that the third and succeeding Pan-African Congresses must be self supporting. The work and meaning of the Congress was widely commented upon by the periodical press of England, France, Belgium and other countries of Europe. It received little notice in America but was noted here and there. The cost of the Congress is set forth in the accompanying statement.

Mr. DuBois was accompanied to Europe by Mr. Walter F. White and Miss Jessie Fauset, (and their aid was indispensable for the success of the Congress) The expenses of Mr. White were borne by the N.A.A.C.P. and his time was given partly to the work of the PanAfrican Congress and party to general propaganda work as explained elsewhere. ~~I presume that one half his expenses should be debited to the Pan African Congress.~~ Miss Fauset paid her own expenses but was reembursed for her services as interpreter and clerk to the extent of $150.

Bibliographical Note.

The resolutions adopted by the Second Pan-African Congress will be found printed in the Crisis, November, 1921, pp 5 - 10. The French version will be found in Le Revue des Coloniaux, Vol I, No 2, pp 71-78

6 1/2

Accounts of the Congress are printed in The Crisis November, 1921, pp 12 - 18, and in the New Republic, Dec. 7, 1921

Also the African World and West African, both of London had detailed accounts in August and September 1921. A digest of comment on the Congress in the periodical press was printed in The Crisis, December 1921, pp 60 - 67. The petition to the League of Nations was printed in The Crisis, November, 1921, p 18, and the answer of the International Bureau of Labor, in the Crisis, December 1921, pp 69 - 70.

The Second Pan African Congress

The first Pan-African Congress was organized in Paris in 1919. The second was planned for the fall of 1921.

It assembled in London for a two days session, August 28 and 29, in Brussells for three days, August 31, September 1 and 2; and in Paris for final sessions September 5 and 6. One hundred and thirteen acredited delegates were present from 26 different groups and at least 1000 visitors. The countries represented were

United States	35	delegates	Spain	1	delegate
England	12	"	Madagascar	1	"
France	8	"	Haiti	2	"
Belgium	4	"	Grenada	1	"
Belgian Congo	20	"	Jamaica	1	"
Sierre Leone	3	"	British Guiana	1	"
Guadeloupe	2	"	Southern Nigeria	2	"
Abyssinia	1	"	South Africa	3	"
India	3	"	Senegal	1	"
Portuguese Africa	1	"	Liberia	2	"
Portugal	1	"	East Africa	3	"
Morrocco	1	"	Gold Coast	2	"
Denmark	1	"	Nigeria	1	"

The program included verbal and written reports on the problems of racial contact in each of the countries whence the delegates came.

The London meetings were held in Central Hall opposite Westminster Abbey, August 28 and 29. They were preceded by two preliminary conferences one with the International Department of the English Labor Party, where the question of the relation of white and colored labor was discussed.

The second preliminary conference was held with the Aborigines Protection Society. Sir Sidney Olivier presided and a dozen or more members of their governing body were present. The general relation of white philanthropy and the educated Negro leaders was the principal subject of discussion here.

There were four regular sessions of the London Conference attended by audiences varying from one to three hundred persons. A series of resolutions were unanimously adopted. After an interval of one day the Congress reassembled at the Palais Mondial, Brussells, Belgium, where sessions were held August 31 and September 2 and 3. These sessions were presided over by Blaise Diagne, French Deputy from Senegal and president of the Congress. Among those in attendance were two generals, two representatives from the Belgium Colonial Office, a large number of students from the International University, numbers of Congo natives and representatives of the Portuguese and French colonies in addition to the group of thirty American delegates. A special visit was made to the Congo museum and an illustrated lecture on Abyssinia was given. The Congress was entertained socially at the Hotel de Ville and at the home of General Sorelas. The London resolutions were discussed but postponed for adoption at the Paris meeting on account of much opposition in Belgium.

After another interval of one day the Congress reassembled for its final session in Paris, September 5 and 6. Here the French colonies were more largely represented than the former congresses. Four sessions were held. Much time was taken in threshing out the French version of the resolutions which were finally agreed to and adopted unanimously in practically the same form as adopted in London. There was much debate and discussion as to the relation of France to the Negro and as to the future of Africa. The Congress went in a body to the Arc de Triomphe and deposited a wreath upon the grave of the

Unknown Soldier.

After the adjournment a committee met and strengthened the permanent organization; Gratien Candace of Guadeloupe was elected President and Isaac Beton of Paris was elected Secretary after Dr. DuBois insisted upon the impossibility of his serving longer in that capacity. A general committee consisting of Messrs. Diagne, DuBois, Beton, Logan and Mesdames Hunt, and Chapoteau and others was placed in general charge of the permanent organization.

From Paris Dr. DuBois went to Geneva to lay the resolutions of the Pan-African Congress before the League of Nations and to request of the League a special section to deal with the native labor in the International Labor Bureau, representation on the Mandates Commission and an international institute to study the Negro problem. With this work the second Pan-African Congress came to an end.

Mr. DuBois was accompani d to Europe by Mr. Walter F. White and Miss Jessie Fauset, and their aid was indespensable for the success of the Congress. The expenses of Mr. White were borne by the N.A.A.C.P. and his time was given partly to the work of the Pan African Congress and partly to general propaganda work as explained elsewhere. Miss Fauset paid her own expenses but was reembursed for her services as interpreter and clerk to the extent of $150.

Bibliographical Note.

The resolutions adopted by the Second Pan-African Congress will be found printed in the Crisis, November, 1921, pp5 - 10. The French version will be found in Le Revue des Coloniaux, Vol 1, No 2, pp 71 - 78.

Accounts of the Congress are printed in The Crisis November, 1921, pp 12 - 18, and in the New Republic, December 7, 1921.

Also the African World and West Africa, both of London had detailed accounts in August and September 1921. A digest of comment on the Congress in the periodical press was printed in The Crisis, December 1921, pp 60 -

67. The petition to the League of Nations was printed in The Crisis, November, 1921, p 18, and the answer of the International Bureau of Labor, in the Crisis, December 1921, pp 69 - 70.

Cash Account of the Pan African Congress

38-3-10

INCOME

Board of Directors, N.A.A.C.P.	$ 890.00
Branches	906.02
Tercentenary fund	102.12
N.A.A.C.P. General Fund	850.10
Fees paid at Congress	320.00
	$3,068.14

EXPENSE

Preliminary organization	$ 411.55
Expenses of Mr. White	954.85
Expenses of Mr. DuBois	897.50
Clerical hire	511.00
Halls and offices	120.00
Printing and miscellaneous	173.24
	$3,068.14

Le Palais Mondial

place of the Brussels

meeting. Pan African Congress

August 31, 1921

PER ORBEM TERRARUM
HUMANITAS UNITA

UNION
DES
ASSOCIATIONS INTERNATIONALES

PUBLICATION
No 96

Centre International

: LES ÉTABLISSEMENTS :
SCIENTIFIQUES INSTALLÉS
: AU PALAIS MONDIAL :

327.3 (062) (∞)

BRUXELLES
PARC DU CINQUANTENAIRE

1920.11

Le Centre, créé par l'Union des Associations Internationales en 1910, a été installé dans le Palais Mondial en 1920. Il comprend :

1° les Offices des Associations;
2° les Installations destinées aux Grands Congrès Internationaux;
3° l'Institut International de Bibliographie;
4° la Bibliothèque Internationale;
5° l'Encyclopédie Documentaire;
6° le Musée International;
7° l'Université Internationale.

L'UNION est une confédération de libres Associations internationales en vue de coordonner leurs efforts et de les faire coopérer à des fins d'intérêt universel.

Le CENTRE a pour objet de réunir les services, collections et instituts internationaux et de faciliter l'organisation du Travail Intellectuel.

HISTORIQUE.

1895. — Fondation de l'Institut International de Bibliographie.
1905. — Publication du Manuel des méthodes bibliographiques et de la Classification décimale.
1906. — Réunion préparatoire pour la création d'un Office Central des Institutions Internationales.
1907. — Création de la Bibliothèque internationale sous forme de Bibliothèque collective.
1909. — Publication du premier « Annuaire de la Vie Internationale ».
1910. — Première session du Congrès Mondial des Associations Internationales. Fondation du Musée International.
1912. — Création de la revue « La Vie Internationale », organe de l'Union.
1913. — Seconde session du Congrès Mondial des Associations Internationales.
1914-19. — La guerre. Bruxelles est sans communication avec le Monde. La 3e session du Congrès Mondial, préparée pour 1915 à San Francisco ne peut avoir lieu. — Action au dehors en faveur de la Société des Nations.
1920. — Troisième session du Congrès Mondial. — Quinzaine Internationale. Création de l'Université Internationale. — Inauguration du Palais Mondial. Première aide de la Société des Nations.

LE PALAIS MONDIAL

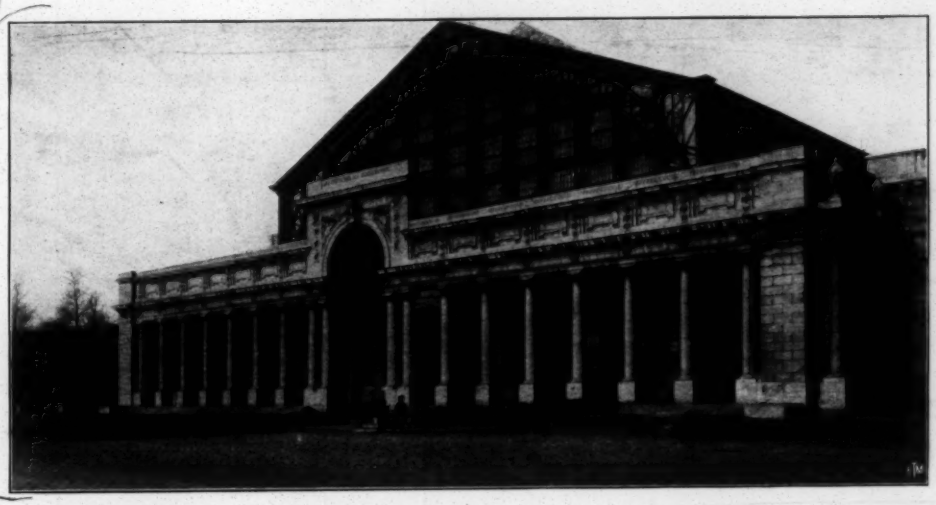

Le Palais Mondial est situé à Bruxelles, au Parc du Cinquantenaire, à l'entrée de l'avenue qui conduit à Tervueren par la forêt de Soignes. Composé de cent salles, il couvre plus d'un hectare de superficie. Les services du Centre International y ont été installés en 1920 et les locaux en ont été inaugurés à l'occasion de la Quinzaine Internationale de septembre de cette année.

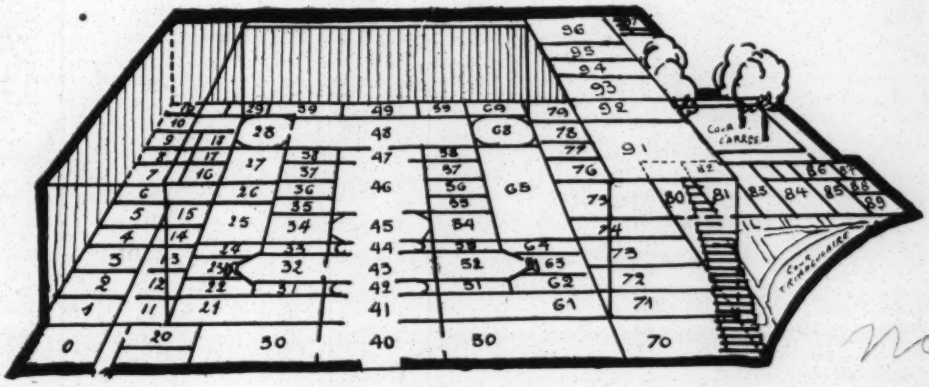

DISTRIBUTION DES SALLES

1. Administration et Offices des Associations Internationales : Salles 1 à 18.
2. Congrès Internationaux, grand auditoire et salle de réception : Salles 28, 43, 48, 68.
3. Institut International de Bibliographie : Salles 7 à 9; 46 et 47.
4. Bibliothèque Internationale : Salles 51 à 54; 61 à 65.
5. Encyclopédie documentaire : Salles 35 à 37.
6. Musée International : Salles 21 à 33; 50; 70 à 99.
7. Université Internationale : Salles 19, 29, 38, 39, 49, 58, 59.
8. Services auxiliaires, Hall d'entrée, indicateur des services : Salles 40 et 41; Postes et Télégraphes : Salle 30; Restaurant, fumoir : Salles 98 et 99. Librairie des Associations : étage, aile droite.

LE HALL D'INTRODUCTION

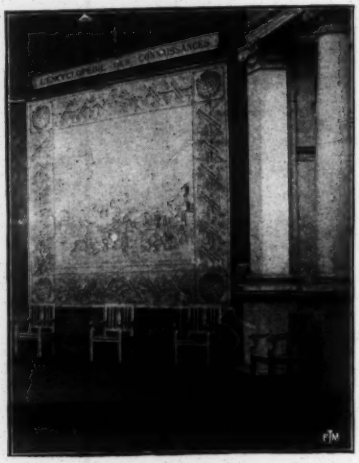

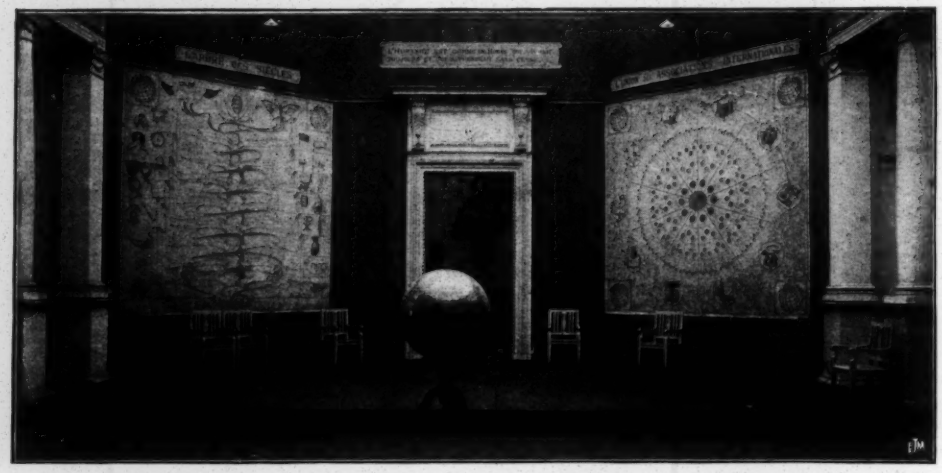

Les quatre idées qui dominent et soutiennent l'œuvre centralisée au Palais Mondial ont été symbolisées ainsi dans le Hall d'introduction.

LA SOCIÉTÉ DES NATIONS : Conclusion de l'évolution politique (planisphère entouré des écussons de tous les États faisant partie de la Société des Nations).

L'ARBRE DES SIÈCLES : Conclusion de l'évolution historique (composition allégorique montrant la vie développant sa continuité autour des branches, tandis que les conquêtes de l'Esprit sur la Matière sont figurées à chacune des spirales correspondantes).

L'ENCYCLOPÉDIE DES CONNAISSANCES : Conclusion de l'évolution scientifique (composition allégorique montrant l'enchaînement des sciences et leur coopération).

L'UNION DES ASSOCIATIONS INTERNATIONALES : Conclusion de l'évolution sociale (diagramme montrant le réseau hiérarchisé des Associations se fédérant, au degré régional, national, international, pour former une Confédération Mondiale dans chacun des secteurs du cercle total des activités et des études).

Au centre, le Globe terrestre, symbole de l'Unité Mondiale et, sur les murs, ces deux inscriptions : « L'Humanité est comme un homme qui vivrait toujours et qui apprendrait sans cesse » — « La Terre est désormais un domaine collectif que les hommes ont pour devoir de transmuer, par le concert de leurs efforts, en une demeure d'abondance et de joie pour tous ».

I. — LES ASSOCIATIONS INTERNATIONALES

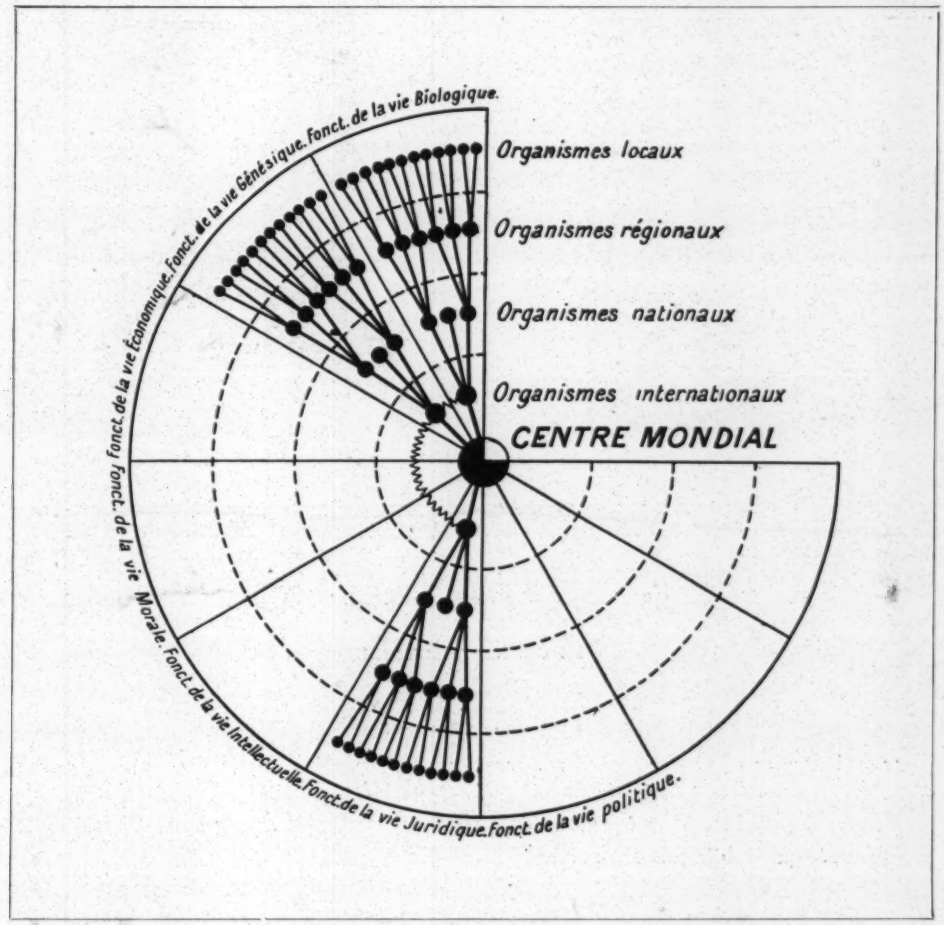

LE RÉSEAU DES ASSOCIATIONS.

Il existait, avant la guerre, environ 400 Associations Internationales. La plus ancienne remonte à 1840.

Ces Associations couvrent le champ presque entier de la vie internationale, elles se rattachent aux diverses fonctions de cette vie. Fédératives dans leur structure, elles réalisent la libre hiérarchie des organismes locaux, régionaux, nationaux et internationaux.

L'Union des Associations Internationales s'efforce d'en réaliser la Confédération. Elle avait affilié, en 1914, 230 organes internationaux.

Le Palais Mondial comprend des salles affectées aux Offices centraux d'Associations Internationales.

II. — LES CONGRÈS INTERNATIONAUX

LE GRAND AUDITOIRE

La vie des Associations Internationales se manifeste principalement par les réunions internationales : sessions de congrès, assemblées générales, séances de commissions, etc. On compte plus de 3,000 de ces réunions dont la progression par décades est montrée par le diagramme suivant :

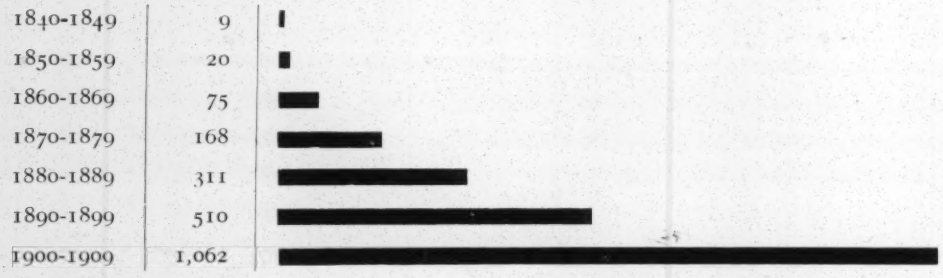

Interrompu par la guerre, le mouvement a repris très activement depuis deux ans.

Le Palais Mondial offre des installations permanentes pour les réunions internationales. Le grand auditoire peut contenir un millier de personnes. Il est entouré de salles pour les réunions de sections et de commissions.

III. — L'INSTITUT INTERNATIONAL DE BIBLIOGRAPHIE

LA SALLE DU RÉPERTOIRE BIBLIOGRAPHIQUE UNIVERSEL

L'Institut International de Bibliographie a été fondé en 1895 pour donner une organisation rationnelle à la documentation. Son Répertoire Bibliographique Universel constitue le catalogue des écrits de tous les temps, publiés dans tous les pays, sur toutes les matières. Il comprend à ce jour, classées par sujets, par auteurs et par lieux de dépôt des ouvrages, 12 millions de fiches, soit le cinquième déjà de la production intellectuelle totale.

Le classement est opéré selon la classification décimale qui est à la base de toutes les collections du Centre Mondial.

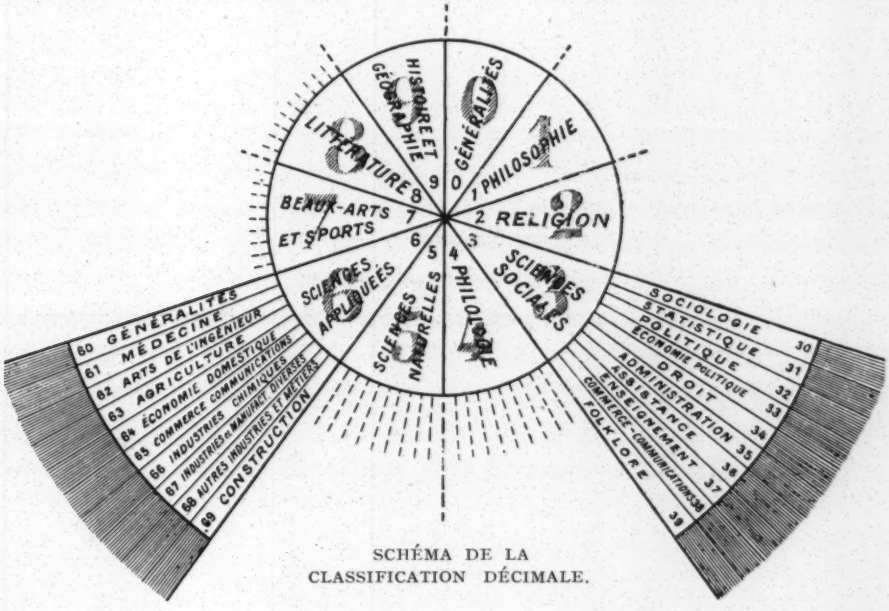

SCHÉMA DE LA CLASSIFICATION DÉCIMALE.

IV. — LA BIBLIOTHÈQUE INTERNATIONALE

La Bibliothèque Internationale est destinée à être une bibliothèque universelle, aussi complète que possible pour le XXe siècle. Ses collections doivent comprendre les livres, les périodiques, les publications officielles et un choix de journaux de tous les pays.

Établie sur une base collective, sa formation est demandée à la coopération des Associations, des Pouvoirs publics, des Rédactions de revues, des Éditeurs et des Auteurs. L'intérêt pour tous est double : voir leurs œuvres enregistrées dans le Répertoire Bibliographique Universel; les voir conservées dans les collections internationales.

La Bibliothèque est divisée en fonds par matières et en fonds par pays; ils correspondent aux sections internationales et aux sections nationales du Centre Mondial.

Dans leur état actuel les collections comprennent 62 fonds dont un grand nombre formés de bibliothèques déposées par des Associations Internationales.

V. — L'ENCYCLOPÉDIE DOCUMENTAIRE

LES SALLES DE L'ENCYCLOPÉDIE DOCUMENTAIRE.

L'Encyclopédie Documentaire, dans sa forme définitive, doit établir un inventaire analytique classé des connaissances humaines. Complétant l'œuvre de la Bibliographie et de la Bibliothèque, elle doit reposer sur ces principes : collaboration universelle de spécialistes résumant au jour le jour le savoir acquis; conservation des données avec toute documentation auxiliaire dans le dossier international de chaque question; copies et reproductions photographiques délivrées sur demande.

Dans son état actuel, l'Encyclopédie Documentaire ne comprend encore que des matériaux destinés à une élaboration ultérieure.

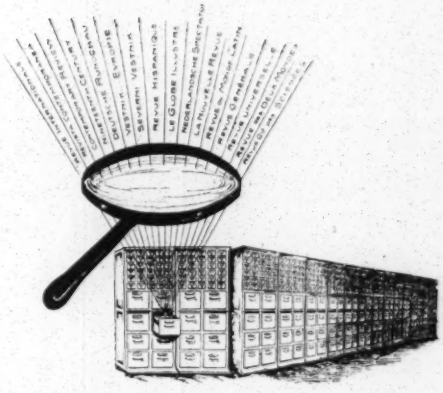

(Environ un million de pièces dont 125,000 documents iconographiques.)

VI. — LE MUSÉE INTERNATIONAL

A. — SECTION HISTORIQUE

LA SALLE DE L'HISTOIRE UNIVERSELLE.

L'espace mural est divisé en trente parties correspondant à chacun des trente siècles de l'Histoire connue. Au centre un diagramme de 6 mètres montre la formation et la décadence politique des États ainsi que les données de l'évolution économique et intellectuelle. Sur des chevalets, la suite des cartes historiques.

LE MUSÉE INTERNATIONAL

Le Musée International est conçu comme un musée universel de la Terre, des Hommes, des Sociétés et des Idées.

Il a pour objet de montrer les progrès accomplis dans le monde en toutes matières et de les présenter sous une forme synthétique et comparée.

Le Musée est divisé en trois parties qui correspondent aux trois ordres fondamentaux de classement : section historique, sections scientifiques ou internationales, sections géographiques ou nationales. Une partie complémentaire est consacrée aux villes.

Dans son état actuel le Musée constitue un commencement de réalisation. Il comprend une trentaine de salles.

VI. — LE MUSÉE INTERNATIONAL

B. — SECTIONS INTERNATIONALES

LES SALLES DES SECTIONS INTERNATIONALES.
A L'AVANT-PLAN, LA SALLE DES COMMUNICATIONS.

SALLE POLITIQUE ET JURIDIQUE.

SALLE DE L'AVIATION.

Les sections internationales du Musée exposent, pour chaque science ou branche d'activité, les données essentielles et les grands faits d'importance mondiale. Elles les montrent à la fois au point de vue scientifique, technique, économique et social.

Pour la formation de cette partie du Musée, il est fait appel à la collaboration des Associations Internationales à qui est donnée l'occasion de montrer leur œuvre et d'exposer les problèmes qui font l'objet de leurs recherches.

VI. — LE MUSÉE INTERNATIONAL

C. — SECTIONS NATIONALES

LA SALLE ESPAGNOLE.

Les sections nationales ou géographiques du Musée présentent pour chaque pays, en forme d'exposition permanente, les données principales de sa constitution physique, de son histoire, de ses habitants, de sa vie économique, intellectuelle et politique. On s'efforce de montrer ce qu'il a apporté ou emprunté à la civilisation universelle et son importance réelle dans la vie internationale.

Pour la formation de cette partie du Musée il est fait appel aux divers Gouvernements, qui sont invités à faire connaître leur pays, par eux-mêmes ou par l'intermédiaire de leurs grandes institutions.

VI. — LE MUSÉE INTERNATIONAL

D. — SECTION DES VILLES

L'UNION INTERNATIONALE DES VILLES a été fondée à Bruxelles en 1913 Sa documentation est établie en corrélation avec celle du Centre International. Elle a organisé la Section des Villes du Musée International.

VII. — L'UNIVERSITÉ INTERNATIONALE

L'Université Internationale a pour objet d'unir, dans un mouvement de haut enseignement et de haute culture Universelle, les Universités et les Associations Internationales. Elle doit permettre à un certain nombre d'étudiants de parachever leur formation par une initiation aux aspects internationaux et comparés de toutes les grandes questions. A cette fin elle organise, chaque année, s'il est possible en son siège ou en tel autre endroit qui serait désigné de commun accord, un ensemble de cours et de conférences. Les sessions seront complétées par un tour universitaire systématiquement organisé par les diverses Universités.

A ces réunions les Universités seront invitées à envoyer leurs professeurs pour exposer, dans un cycle de leçons, les résultats généraux de leurs recherches. Les Associations Internationales sont invitées à faire exposer par leurs représentants autorisés l'état des questions les plus importantes qui font l'objet de leurs travaux : les Etats à y organiser des chaires destinées à faire connaître leur pays, leurs institutions et leur civilisation.

. Il y a 280 Universités et Écoles d'enseignement supérieur dans le monde. Le nombre des Étudiants s'élève à près de 500,000; celui des professeurs à 25,000. Il est demandé à une élite de 1 pour mille des étudiants, de 1 pour cent des professeurs de se consacrer à un enseignement international complémentaire.

La Conférence réunie à Bruxelles, le 5 septembre 1920, a décidé la création définitive de l'Université Internationale, dont une première session a eu lieu pendant la Quinzaine Internationale. Des professeurs, au nombre de 47 appartenant à 11 pays différents ont donné 143 cours et conférences. Treize Associations Internationales ont créé leur chaire spéciale. La Société des Nations a témoigné de sa sympathie à la nouvelle institution et, en son nom, un cours fut donné sur la Société elle-même.

L'Organisation Internationale du Travail Intellectuel

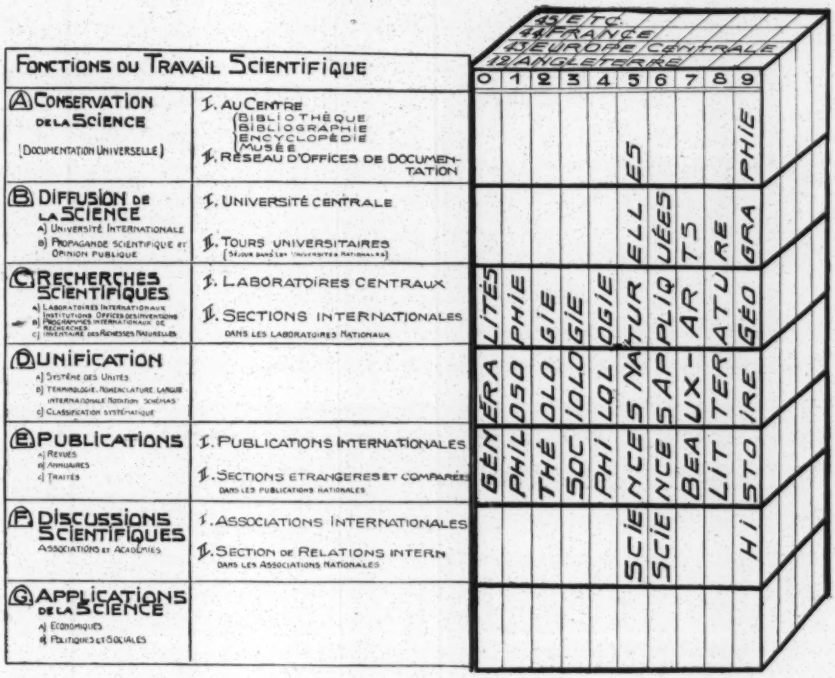

SCHÉMA D'UNE ORGANISATION COMPLÈTE

La science et le travail intellectuel ont besoin d'une organisation s'étendant à toutes les parties et à toutes les fonctions : conservation, diffusion et enseignement, recherches, unités et mesures, langage technique, discussions, publications, applications. Cette organisation qui doit être internationale et universelle, nécessite la coopération des institutions libres (sociétés scientifiques, académies, universités et associations internationales) et celle des Gouvernements.

Une partie de ce plan est en voie d'élaboration. Le vœu a été émis que la Société des Nations crée dans son sein, pour le travail et les rapports intellectuels, une organisation analogue à celle qu'elle a instituée pour le Travail manuel et pour l'Hygiène. Une coopération aurait à se produire à ce sujet avec les établissements du Centre Intellectuel.

CENTRE INTELLECTUEL MONDIAL

LE BUT DE L'ACTION D'UN CENTRE

(1) Les idées et les faits de la vie internationale produits spontanément et irrégulièrement de par le monde, doivent (2), à l'intervention des Associations Internationales (3), être concentrés et coordonnés par un Centre Intellectuel International (4) pour être diffusés ensuite à travers le monde.

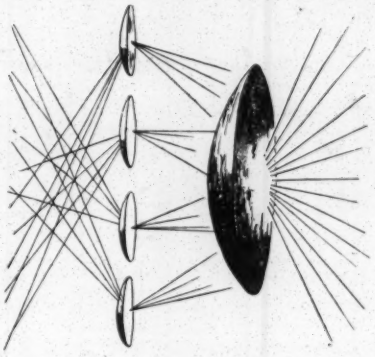

1 2 3 4

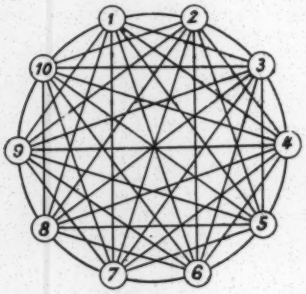

Avantages d'un Centre

Dans le cas de 10 organismes le système direct de relation nécessite 90 liaisons au lieu de 10 avec le système central.

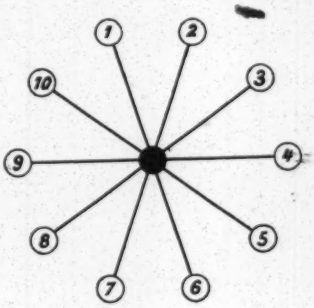

PLACE DU CENTRE DANS LA SOCIÉTÉ DES NATIONS

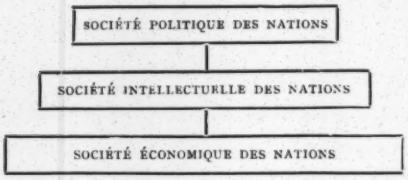

SOCIÉTÉ COMPLÈTE DES NATIONS

De même que l'organisme de chaque nation représente tout l'ensemble de ses grands intérêts, la Société des Nations, pour être complète, doit comprendre la Société politique, la Société intellectuelle et la Société économique.

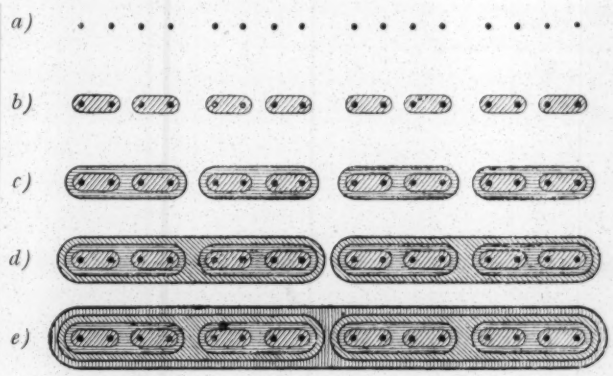

TENDANCE HISTORIQUE VERS LA CENTRALISATION

Organisation fédérative du monde : *a*) les individus sont groupés librement dans *b*) les cités, celles-ci dans les cantons; *c*) qui forment les États; *d*) les États constituent la Société des Nations.

O. LAMBERTY, 70, rue Veydt, Bruxelles.

Université Internationale

BRUXELLES : PALAIS MONDIAL

DEUXIÈME SESSION. — 20 AOUT-15 SEPT. 1921

PROGRAMME

But de l'Université Internationale (1).

« L'Université Internationale [créée par la Conférence Universitaire Internationale de septembre 1920] a pour objet d'unir dans un mouvement de haut enseignement et de haute culture universelle, les Universités et les Associations Internationales. Elle doit permettre à un certain nombre d'étudiants de parachever leur formation par une initiation aux aspects internationaux et comparés de toutes les grandes questions. A cette fin, elle organise chaque année, s'il est possible, en son siège ou en tel autre endroit qui serait désigné de commun accord, un ensemble de cours et de conférences. Les sessions seront complétées par un Tour Universitaire systématiquement organisé par les diverses Universités.

» A ces réunions les Universités sont invitées à envoyer leurs professeurs pour exposer, dans un cycle de leçons, les résultats généraux de leurs recherches. Les Associations Internationales sont invitées à faire exposer par leurs représentants autorisés, l'état

---

1) Voir : *L'Université Internationale.* Documents relatifs à sa constitution. Rapport, Conférence, Statut. Session inaugurale. Publication nº 1 de l'Université Internationale. Bruxelles, Palais Mondial, 1920; 146 p.

des questions les plus importantes qui font l'objet de leurs travaux; les Etats à y organiser les chaires destinées à faire connaître leur pays, leurs institutions et leur civilisation. » (Art. I des statuts.)

Date et lieu de la Session de 1921.

La deuxième session de l'Université Internationale s'ouvrira le 20 août et se prolongera jusqu'au 15 septembre 1921. Elle aura lieu à Bruxelles, au Palais Mondial, Siège Central de l'Université.

Cours et Conférences.

La session comprendra un ensemble de cours et de conférences pour lesquelles il est fait appel à la collaboration de 80 maîtres environ, appartenant à des nationalités différentes, invités à donner environ 300 leçons.

Matières. Nature des exposés.

Les matières sont celles du programme général qui a été adopté lors de la constitution de l'Université. Elles s'étendent au domaine du droit, des sciences économiques et sociales, des sciences pures, de la technique, de l'hygiène, de la médecine, de la philosophie et des questions morales, des lettres, des langues et des arts. Elles comprennent des exposés de divers ordres :

1. Exposés relatifs à la Société des Nations : le Pacte qui lui a donné naissance, l'organisation de la Société, les institutions qui en dépendent, son fonctionnement et son activité depuis sa création. Présentation faite par des maîtres chargés de ce soin par la Société des Nations (2 cours).

2. Exposés relatifs à l'état actuel de quelques pays : étude de ces pays au point de vue économique, intellectuel et politique ; place de ces pays dans l'économie du monde, apports et emprunts qu'ils ont faits à la civilisation générale.

Les titulaires des chaires nationales seront désignés par les Gouvernements ou les Universités des pays considérés.

3. Exposés concernant les grands problèmes internationaux de l'heure présente et les aspects internationaux de certaines questions : les conditions nouvelles de la vie économique internationale ; les questions du travail; la protection internationale de la santé publique ; les transports internationaux ; la politique internationale et l'histoire contemporaine des relations extérieures.

Ces chaires seront créées par les Associations Internationales (20 cours).

4. Exposés relatifs à certaines branches des sciences dont l'importance s'impose et qui ne font pas encore l'objet de cours réguliers dans la plupart des Universités.

Présentation par des maîtres appartenant à diverses Universités invités par l'Université Internationale à la suite du désir exprimé par les étudiants et les auditeurs (10 cours).

5. Exposés relatifs à certaines questions posées récemment, susceptibles d'ouvrir des perspectives nouvelles à la science.

Présentation par des maîtres appartenant à diverses Universités ou des savants libres agréés qui les ont spontanément proposés (12 cours).

6. Exposés faisant connaître les plus récents progrès accomplis dans divers domaines des sciences pendant l'année écoulée.

Présentation par des dirigeants de grandes associations internationales ou de grands recueils scientifiques internationaux connus sous le titre de « Rapports, Records ou Années » (10 cours).

7. Exposés synthétiques tendant à faire connaître les résultats les plus généraux et les méthodes les plus autorisées de l'investigation scientifique : 1° La matière et l'énergie ; 2° L'astronomie et la genèse des mondes ; 3° L'origine et les transformations de la vie ; 4° La terre et la géographie humaine ; 5° L'homme ; 6° Les races (ethnographie) ; 7° Les sociétés (sociologie) ; 8° La philosophie, la métaphysique et la synthèse des sciences ; 9° La morale et les règles de conduite collective ; 10° Les méthodes comparées.

Présentation par des maîtres de la pensée contemporaine invités à coopérer à cette fin sur la base d'un plan d'ensemble (10 cours).

8. Exposés relatifs aux matières artistiques dans leurs rapports avec le développement général de la pensée (histoire, technique, aspects sociaux des arts); 1° Histoire générale de l'Art ; 2° L'Esthétique ; 3° Organisation internationale des études artistiques ; 4° L'Architecture : étude de quelques époques ; 5° La Peinture et

la Sculpture : études de quelques maîtres ; 6° La Musique : études de quelques maîtres. (6 cours).

9. Exposés des méthodes qui facilitent le perfectionnement des grandes langues véhiculaires pour l'usage scientifique : 1° français; 2° anglais ; 3° espagnol ; 4° langues slaves ; 5° esperanto.

Cours organisés à l'intervention des organismes qui ont pour but l'étude et la diffusion des langues (4 cours).

Etudiants et Auditeurs.

Le concours de la Confédération Internationale des Etudiants et des Associations Nationales qui la composent est acquis à l'Université Internationale.

Semaines internationales.

Pendant la session de l'Université se réuniront à Bruxelles, au Palais Mondial, divers Congrès internationaux dont les travaux pourront être suivis par les étudiants et les auditeurs. Les 20-22 août aura lieu le Congrès pour l'Organisation du Travail intellectuel.

Des visites didactiques seront organisées dans les établissements scientifiques et les centres d'intérêt de Bruxelles et de la Belgique.

Société des Nations.

Le Conseil de la Société des Nations, en sa réunion de San Sebastian (4 août 1920), a exprimé à l'Université Internationale l'intérêt que lui inspire l'institution nouvelle et il a donné des instructions au Secrétariat général pour qu'il lui accorde tout l'appui possible. L'assemblée de Genève (18 décembre 1920) a approuvé le Conseil.

En sa séance de Paris (1er mars 1921), le Conseil, saisi du compte rendu de la première session de l'Université Internationale et du projet de la deuxième session, a marqué formellement qu'il continuait à l'approuver.

38-4-87

THE SECOND PAN AFRICAN CONGRESS

The first Pan-African Congress was organized in Paris in 1919. The second was planned for the fall of 1921. On account of the fact that the Congress was called and financed by the N.A.A.C.P. and that Dr. DuBois was secretary the responsibility for the second fell upon the Association. As early, therefore, as December 1920 Dr. Du Bois laid the matter before the Board of Directors suggesting that they decide as to whether or not the congress should be held. He estimated at that time that the congress would cost between $1750 and $2700. The Board voted that the congress be held but the matter of raising funds presented difficulties and the ensuing drive for members took up so much of the energies of the Association that it was not until late in the summer that the sum available could be determined. At the last moment the Board of Directors and the branches were asked for special contributions. In this way and through the payment of membership fees in the Congress the second Congress was financed.

Meantime, however, it was necessary to go ahead with the work. A small appropriation amounting to about $250 was available for preliminary expenses. With this three printed bulletins were issued and a wide correspondence was carried on. In order to avoid the expense for clerical help before appropriations were made, Dr. Du Bois asked two of The Crisis employees to give extra time on the understanding that if the money was finally available they would be paid for the extra time, as eventually they were. In this way the Congress was organized.

It assembled in London for a two days session, August 28 and 29, in Brussells for three days, August 31, September 1 and 2; and in Paris for final sessions September 5 and 6. One hundred and thirteen accredited delegates were present from 26 different groups and at least 1000 visitors. The countries represented were:

38-4-88

United States	35 delegates	Spain	1 delegate
England	12 "	Madagascar	1 "
France	8 "	Haiti	2 "
Belgium	4 "	Grenada	1 "
Belgian Congo	20 "	Jamaica	1 "
Sierra Leone	3 "	British Guiana	1 "
Guadeloupe	2 "	Southern Nigeria	2 "
Abyssinia	1 "	South Africa	3 "
India	3 "	Senegal	1 "
Portuguese Africa	1 "	Liberia	2 "
Portugal	1 "	East Africa	3 "
Morocco	1 "	Gold Coast	2 "
Denmark	1 "	Nigeria	1 "

The program included verbal and written reports on the problems of racial contact in each of the countries whence the delegates came.

The London meetings were held in Central Hall opposite Westminster Abbey, August 28 and 29. They were preceded by two preliminary conferences one with the International Department of the English Labor Party, where the question of the relation of white and colored labor was discussed. There were present at this conference beside Mr. Du Bois and Mr. White; Mr. Clynes, M. P. Parliamentary leader of the Labor Party, Mr. Jowett, Mrs. Phillips Snowden, Sir G. Fordham, Dr. Bentham, General Thomson, Sidney and Beatrice Webb, Dr. Leys, Norman Angell, L. S. Wolff, Lowes Dickinson, C. R. Buxton, J. H. Harris, Mr. Ammon and W. Gillie, the Secretary.

The second preliminary conference was held with the Aborigines Protection Society. Sir Sidney Olivier presided and a dozen or more members of their

63-4-83

governing body were present. The general relation of white philanthropy and the educated Negro leaders was the principal subject of discussion here.

There were four regular sessions of the London Conference attended by audiences varying from one to three hundred persons. The Negro problems of South and East Africa, the British West Indies, the United States and West Africa were the principal subjects of discussion. Among the speakers were Miss Alice Werner, Dr. Leys, Mr. R. P. Sims, Mr. Hunt, Dr. Butler and Dr. Wilberforce Williams: Mr. Archer, Ex-mayor of Battersea; and others. A series of resolutions were unanimously adopted. After an interval of one day the Congress reassembled at the Palais Mondial, Brussells, Belgium, where sessions were held August 31 and September 2 and 3. These sessions were presided over by Blaise Diagne, French Deputy from Senegal and president of the Congress. Among those in attendance were two generals, two representatives from the Belgian Colonial Office, a large number of students from the International University, numbers of Congo natives and representatives of the Portuguese and French colonies in addition to the group of thirty American delegates. The Congress held four sessions and listened to addresses by Blaise Diagne, Dr. Vitellien, Miss Jessie Fauset of the United States, General Sorelas of Spain, Paul Panda of the Congo, Bishops Hurst and Phillips of the U.S.A., Jose de Magalhaens of Portugal, Senator La Fontaine of Belgium, Dr. Du Bois and others. A special visit was made to the Congo museum and an illustrated lecture on Abyssinia was given. The Congress was entertained socially at the Hotel de Ville and at the home of General Sorelas. The London resolutions were discussed but postponed for adoption at the Paris meeting on account of much opposition in Belgium.

After another interval of one day the Congress reassembled for its final session in Paris, September 5 and 6. Here the French colonies were more largely represented than the former congresses. Four sessions were held. The Congress was addressed by Gratien Candace, Frech Deputy from Guadeloupe, M. Challaye of the Aborigines Protection Society, Mr. Bellegarde, the Haitian Minister to France,

33-4-90

Dr. Jackson, M. Santos-Pinto of Portugal, Mr. Edward Frazier and others. Much time was taken in threshing out the French version of the resolutions which were finally agreed to and adopted unanimously in practically the same form as adopted in London. There was much debate and discussion as to the relation of France to the Negro and as to the future of Africa. The Congress went in a body to the Arc de Triomphe and deposited a wreath upon the grave of the Unknown Soldier.

After the adjournment a committee met and strengthened the permanent organization; Gratien Candace of Guadeloupe was elected President and Isaac Beton of Paris was elected Secretary after Dr. Du Bois insisted upon the impossibility of his serving longer in that capacity. A general committee consisting of Messrs. Diagne, Du Bois, Beton, Logan and Mesdames Hunt and Chapoteau and others was placed in general charge of the permanent organization.

From Paris Dr. Du Bois went to Geneva to lay the resolutions of the Pan-African Congress before the League of Nations and to request of the League a special section to deal with the native labor in the International Labor Bureau, representation on the Mandates Commission and an international institute to study the Negro problem. With this work the second Pan-African Congress came to an end.

In accordance with the expressed desire of the Board of Directors, Dr. Du Bois made it clear that the N.A.A.C.P. could not finance further Congresses and that the third and succeeding Pan-African Congresses must be self-supporting. The work and meaning of the Congress was widely commented upon by the periodical press of England, France, Belgium and other countries of Europe. It received little notice in America but was noted here and there. The cost of the Congress is set forth in the accompanying statement.

Dr. Du Bois was accompanied to Europe by Mr. Walter F. White and Miss Jessie Fauset and their aid was indispensable for the success of the Congress. The expenses of Mr. White were borne by the N.A.A.C.P. and his time was given partly to the work of the Pan African Congress and partly to general propaganda work as explained

38-4-91

elsewhere. Miss Fauset paid her own expenses but was reimbursed for her services as interpreter and clerk to the extent of $150.

Bibliographical Note.

The resolutions adopted by the Second Pan-African Congress will be found printed in the Crisis, November, 1921, pp 5 - 10. The French version will be found in Le Revue des Coleniaux, Vol. I, No. 2, pp 71-78.

Accounts of the Congress are printed in The Crisis November, 1921, pp 12 - 18, and in the New Republic, Dec. 7, 1921.

Also the African World and West Africa, both of London had detailed accounts in August and September 1921. A digest of comment on the Congress in the periodical press was printed in The Crisis, December 1921, pp 60 - 67. The petition to the League of Nations was printed in The Crisis, November, 1921, p 18, and the Answer of the International Bureau of Labor, in The Crisis, December 1921, pp 69 -70.

38-4-92

Cash Account of the Pan African Congress

Income

Board of Directors, NAACP	$890.00
Branches	906.02
Tercentary Fund	102.12
N.A.A.C.P. General Fund	850.10
Fees paid at Congress	320.00
	$ 3,068.14

Expense

Preliminary organization	$411.55
Expenses of Mr. White	954.85
" " Dr. Du Bois	897.50
Clerical hire	511.00
Halls and offices	120.00
Printing and Miscellaneous	173.24
	$ 3,068.14

Make 2 + 3 Carbons

2nd Congress 1921

TO THE WORLD

The absolute equality of races physical, political and social is the founding stone of world and human advancement. No one denies great differences of gift, capacity and attainment among individuals of all races, but the voice of Science, religion and practical Politics is one in denying the God-Appointed existence of super-races, or of races naturally and inevitably and eternally inferior.

38-4-07

That in the vast range of time, one group should in its industrial technique, or social organization, or spiritual vision, lag a few hundred years behind another, or forge fitfully ahead, or come to differ decidedly in thought deed and ideal, is proof of the essential richness and variety of human nature, rather than proof of the co-existence of demi-gods and apes in human form. The doctrine of racial equality does not interfere with individual liberty rather it fulfils it. And of all the various criteria of which masses of men have in the past been prejudged and classified that of the color of the skin and texture of the hair, is surely the most adventitious and idiotic.

It is the duty of the world to assist in every way the advance of the Backward and Suppressed Groups of mankind. The rise of all men is a menace to no one and is the highest human ideal, it is not an altruistic benevolence, but the one road to world salvation.

For the purpose of raising such peoples to intelligence, self knowledge and self control, their intelligenzia of right ought to be recognized as the natural leaders of their groups.

The insidious and dishonorable propaganda, which for, selfish ends, so distorts and denies facts as to represent the advancement and development of certain races of men as impossible and undesirable, should be met with wide-spread dissemination of the truth; the experiment of making the Negro slave a free citizen in the United States is not afailure; the attempts at autonomous government in Haiti and Liberia are not proofs of the impossibility of self government among black men, the experience of Spanish America does not prove that mulatto democraty will not eventually succeed there. The aspirations of Egypt and India are not successfully to be met by sneers at the capacity of daker races.

We who resent the attempt in certain lands to treat civilized men as uncivilized, and who bring in our hearts grievance upon ~~against~~ those who lynch the untried, disfranchise the intelligent, deny self government to educated men, and insult the helpless, we complain, but not simply or primarily for ourselves - more especially for the millions of our fellows, blood of our blood, and flesh of our flesh, who have not even what we have; the power to complain against monstrous wrong, the power to see and know the source of our oppression.

38-4-83

How far the future advance of mankind will depend on the social contact and physical intermixture of the various strains of human blood is inknown, but the demand for the interpenetration of countries and intermingling of blood has come, in modern days, from the white race alone, and has been imposed on brown and black folks mainly by brute force and fraud, and on top of that the resulting people of mixed race have had to endure innuendo, persecution, and insult, and the penetrated countries have been forced into semi-slavery.

If it be proven that absolute world segregation by group color or historic affinity is the best thing for the future, let the white race leave the dark world and the darker races will gladly leave the white. But the proposition is absurd. This is a world of men, of men whose likenesses far our weight their differences, who mutually need each other in labor and thought and dream, but who can successfully have each other only on terms of equality, justice and mutual respect. They are the real and only Peace-Makers who works sincerely and peacefully to this end.

out weigh?

The beginning of Wisdom in inter-racial contact is the establishment of political institutions among Suppressed Peoples. The habit of democraty must be made to encircle the earth. Despite the attemps to prove that its practice is the secret and divine gift of the few, no habit is more natural or more widely spread among primitive people, or more easily capable of development among masses. Local self government with a mini mum of help and oversight can be established to morrow in Asia, in Africa, America and the Isles of the Sea. It will in many instances need general control and guidance but it will fail only when that guidance seeks ignorantly and consciously its own selfish ends and not the people's liberty and good.

Surely in the 20th century of the Prince of Peace , in the millenium of Buddha and Mahmoud, and in the mightiest Age of Human Raison, there can be found in the civilized world enough of altruism, learning and benevolence to develop native institutions, whose one aim is profit and power or the few.

And this brings us to the crux of the matter: it is the shame of the world that today the relations between the main groups of mankind and their mutual estimate and respect is determined chiefly by the degree in which one can subject the other to its service, enslaving labor, making ignorance compulsory, uprooting ruthlessly religion and customs, and destroying government, so that the favoured Few may luxuriate in the toil of the tortured Many.

Passed at London
Not passed at Paris, Referred to 1923 Congress

Science, Religion and Philanthropy have thus been made the Slaves of world commerce and industry, and bodies, minds, souls of Fidji and Congo are judged almost solely by the quotations on the Bourse.

38-4-09

Passed at London.
Not passed at Paris.
Referred to 1923 Congress.

The day of such world organization is past and whatever excuse be made for it in other ages, the 20th century must come to judge men as men and not as material and labor.

The great industrial problem which has hitherto been regarded as the domestic problem of culture lands, must be viewed far more broadly if it is ever to reach just settlement Labor and Capital in England, France and America can never solve their problem as long as a similar and vastly greater problem of poverty and injustice marks the relations of the whiter and daker peoples. It is shameful, unreligious, unscientific and undemocratic that the estimate, that half the peoples of earth put on the other half depends mainly on their ability to squeeze profit out of them.

If we are coming to recognize that the great modern problem is to correct maladjustment in the distribution of wealth, it must be remembered that the basec maladjustment is in the outrageaouly unjust distribution of world income between the dominant and suppressed peoples ; in the rape of land and raw material, the monopoly of technique and culture. And in the this crime white labor is particeps criminis with white capital. Unconsciously and consciously, carelessly and deliberately, the vast power of the white labor vote in modern democracies has been cajoled and flattered into imperialistic schemes to enslave and debauch black, brown and yellow labor, until with fatal retribution, they are themselves today bound and gagged and ordered impotent by the resulting monopoly of the world's raw material in the hands of a dominant, cruel and irresponsible few.

And to just as curiously, the educated and cultured of the world, the well-born and well-bred, and even the deeply pious and philanthropic, receive their training and comfort and luxury, the ministrations of delicate beauty and sensibility on condition that they neither inquire into the real source of their income or the methods of distribution or interfere with the legal props which rest on a pitiful human foundation of wringing white and yellow and brown and black bodies.

We claim no perfectness of our own nor do we seek to escape the blame of right falls on the Backward for failure to advance, but noblesse oblige, and we arraign civilization and more especially the colonial powers for deliberate transgressions of our just demands and there own better conscience.

England with her Pax Brittannica, her courts ofjustice, established commerce and a certain apparent recognition of native law and customs had nevertheless systematically fostered ignorance among the natives, has enslaved them and is still enslaving some of them, has usually declined even to try to train black and brown men in real self-government, to recognize

civilized black folk as civilized, or to grant to colored colonies those rights of self government which it freely gives to white men.

Belgium is a nation who has but recently assumed responsability for her colonies, and has taken some steps to lift them from the worst abuses of the autocratic regime; but she has not instituted any adequate state system of education she has not confirmed to the people the possession of their land and labor, and she shows no disposition to allow the natives any voices in their own government, or to provide for their political future. Her colonial politic is still mainly dominated by the banks and great corporations. But we are glad to learn that the present Government is considering a liberal program of reform for the future.

01-4-83

Portugal and Spain have never drawn a caste line in law against persons of culture who happen to be of Negro descent Portugal has a human code for the natives and has begun their education in some religious. But unfortunately, the industrial concessions of Portuguese Africa are almost wholly in the hands of foreigners whom Portugal cannot or will not control, and who are exploiting land and reestablishing the slave labor.

The United-States of America after brutally enslaving millions of black folks, suddenly emancipated them and began their education; but it acted without system or forethought, throwing the freedmen on the world penniless and landless, educating them without thoroughness and system and subjecting them the while to lynching, lawlessness, discrimination, insult and slander, such as human beings have seldom endured and survived. To save their own government, they enfranchized the Negro and then when danger passed allowed hundreds of thousands of educated and civilized black folk to be lawlessly disfranchised and subjected to a caste system, and at the same time, in 1776, 1812, 1861, 1897 and 1917, they asked and allowed thousands of black men to offer up their lives as a sacrifice to the country which despised and despises them.

France alone of the great colonial powers has sought to place her cultured black citizens on a plane of absolute legal and social equality with her white and given them representation in her highest legislature. In her colonies she has a wide-spead but still imperfect system of state education. This splendid beginning must be completed by widening the political bases of her native government, by restoring to the indigenes the ownership of the soil, by protecting native labor against the aggression of established capital, and by asking no man black or white, to be a soldier unless the county gives him a voice in his own government.

The independance of Abyssinia, Liberia, Haiti, and San Domingo is absolutely necessary to any sustained belief of the black folk in the sincerity and honesty of the white. These nations have earned the right to be free, they deserve the recognition of the world; Notwithstanding all their faults and mistakes, and the fact that they are behind the most advanced

civilizations of the day, nevertheless they compare favorably with the past, and even more recent, history of most European nations, and it shames civilization that the treaty of London practically invited Italy to aggression on Abyssinia, and that free America has unjustly and cruelly seized Haiti, murdered and for a time enslaved her workmen, overthrow her free institutions by force and, has so far failed in return to give her a single bit of help, aid or sympathy.

What then do those demand who see these evils of the color line and racial discrimination and who believe in the divine right of Suppressed and Backward Peoples to learn and aspire and be free?

38-4-11

The negro race though their thinking intelligensia are demanding:

I.- The recoggition of civilized men as civilized despite their race or color.

II.- Local self government, for backward groupe, deliberately rising as experience and knowledge grow to complete self-government under the limitations of a self-governed world.

III.- ~~Compulsory~~ Education ~~for all unprovided from the art of beauty~~ in self-knowledge, in scientific truth, and in industrial technique, undivorced from the art of beauty.

IV.- Freedom in their own religion and social customs and with the right to be different and non-conformist.

V.- Cooperation with the rest of the world in government industry and art on the bases of Justice, Freedom and Peace.

VI.- The return to Negroes of their land and its natural fruits and defense against the unrestrained greed of invested capital.

VII.- The establishment under the League of Nations of an international institution for study of the Negro problems.

VIII.- The establishment of an international section of the Labor Bureau of the League of Nations, charged with the protection of native labor.

The world must face two eventualities: either the complete assimilation of Africa with two or three of the great world states, with political, civil and social power and privileges absolutely equal for its black and white citizens, or the rise of a great African state founded in peace and goodwill, based on popular education, natural art and industry and freedom of trade, autonomous and sovereign in its internal policy, but from its beginning a part of a great society of peoples in which it takes its place with others as co-rulers of the world.

In some such words and thoughts as these we seek to express our will and ideal, and the end of our untiring effort.

To our aid, we call all men of the earth who love Justice and Mercy. Out of the depths we have cried unto the deaf and and dumb masters of the world. Out of the depths we cry to our own sleeping souls.

The answer is written in the stars.

38-4-12

Resolutions du Deuxième ← (1921)

CONGRES PAN-AFRICAIN.

-:-:-:-:-:-:-:-

au Monde

L'égalité absolue des races au triple point de vue physique, politique et social est la pierre d'achoppement de la paix mondiale et du progrès humain. Personne ne nie qu'il y ait de grandes différences de dons, de qualités et de connaissances entre les individus des diverses races, mais la Science, la Religion et la Politique utilitaire sont unanimes pour nier l'existence de super-races ou de races naturellement et forcément inférieures.

38-4-13

. Que dans le cours des âges, une collectivité d'hommes se laisse devancer industriellement et intellectuellement par une autre collectivité, que cette dernière réussisse à conquérir une place éminente par ses penseurs, par ses hommes d'action, par les buts qu'elle poursuit, tout cela prouve moins la coexistence de demi-dieux et de singes de forme virile que la richesse fondamentale et la variété de la nature humaine. La doctrine de l'égalité des races n'est pas incompatible avec la liberté individuelle, elle la complète plutôt. Et de tout les préjugés qui sévirent dans le passé parmi les races humaines, il n'en est pas de plus stupide que celui qui se base, pour apprécier la valeur des hommes, sur la nature des cheveux ou le teint de la peau.

C'est le devoir du monde civilisé que d'aider de toutes les manières les races attardées et opprimées à accéder à la plénitude de la vie. Que tous les hommes, de quelque couleur qu'ils soient, s'avancent dans la voie du progrès humain, ce n'est une menace pour personne, ce n'est pas davantage une concession altruiste, c'est la conception la plus élevée de l'idéal humain, c'est pour tous le chemin du salut.

Mais pour permettre aux peuples arriérés de prendre conscience d'eux-mêmes, de pouvoir être un jour les maîtres de leurs destinées, il faudrait que les hommes qui constituent leurs élites fussent reconnus, de droit, comme étant leurs éducateurs naturels.

La propagande perfide et peu généreuse qui tend, dans un but égoïste à contester la réalité des faits au point de représenter la progrès de certaines races comme impossible et indésirable devrait avoir comme contre-partie une diffusion plus grande de la vérité. On ne peut pas prétendre que la tentative qui a consisté à faire de l'esclave noir un citoyen libre des Etats-Unis ait échoué; les gouvernements autonomes d'Haïti et du Liberia prouvent d'une façon tangible que les noirs sont capables de se gouverner eux-mêmes; et il n'est pas démontré qu'en Amérique espagnole, les mulâtres ne réussiront pas à fonder une démocratie solide. Des railleries sur les hommes de teint foncé ne suffiront pas à étouffer éternellement les libres aspirations des peuples de l'Égypte et de l'Inde par exemple.

Nous qui souffrons de voir traiter, dans certains pays, les noirs civilisés comme des pariahs, nous que la douleur torture de voir les nôtres lynchés sans jugement, privés des droits électoraux, mis lorsqu'ils en sont pourtant capables, dans l'impossibilité de participer à leur propre gouvernement, nous élevons notre protestation, non pas parce que nous sommes personnellement lésés, mais parce que nous le devons pour les millions de nos congénérés, sang de notre sang, chair de notre chair, qui n'ont ni la ressource de dénoncer l'injustice, ni celle de connaître les causes de leur servitude

Dans quelle mesure les progrès de l'humanité dépendront-ils de la pénétration mutuelle des races ? Nous ne le savons pas. Mais il est certain que ce sont les blancs qui ont généralement imposé par la force leur domination aux noirs, et que ceux-ci, réduits, dans les cas les plus favorables, à une sorte de servitude, ont eu à subir l'emprise de leurs dominateurs.

38-4-14

S'il était établi qu'une séparation absolue doit, à l'avenir, intervenir à travers le Monde, entre les hommes de couleur et de traditions différentes, soit. En réalité une telle solution serait absurde. Parmi les hommes, les ressemblances l'emportent sur les différences; nous avons besoin les uns des autres, dans le labeur manuel comme dans les spéculations intellectuelles, comme dans l'ébauche des rêves d'avenir. Tout cela n'est cependant possible que si, traité sur un pied d'égalité, chacun bénéficie des mêmes garanties de justice et de mutuel respect. Ne sont de véritables artisans de la paix que ceux qui travaillent sincèrement et par des moyens pacifiques à atteindre ce but.

Le point de départ d'une administration sage à l'égard des peuples conquis c'est de leur octroyer des droits politiques. Il faut que sur toute la Terre la démocratie devienne une habitude. L'exercice des libertés publiques ne résulte ni de droit divin, ni de l'initiation de quelques privilègiés; c'est une chose toute naturelle qui doit se répandre et se développer parmi toutes les races de la Terre. Le gouvernement des peuples par eux-mêmes peut être établi demain, sans difficulté, avec la collaboration et le contrôle des nations plus avancées, en Asie, en Afrique, en Amérique et en Océanie. Il est a souhaiter que celles-ci ne s'opposent, soit par ignorance, soit par égoïsme, ni à la liberté, ni au bien-être des Peuples.

Assurément, en ce vingtième siècle, à cette époque qui est l'apogée de la Raison Humaine, on doit rencontrer au sein du monde civilisé, assez d'altruisme, de science, de bienveillance pour que se développent les institutions indigènes, et qu'une grande partie de l'Humanité cesse d'être brutalisée et mise en esclavage dans un but de profit sordide.

Et ceci nous amène au vif de la question. C'est une honte pour la civilisation que les races et les classes soient dominées dans les rapports d'estime et de respect qu'elles peuvent avoir entre elles, par le profit qu'elles tirent les unes

Section mais on demande des Français
ADOPTEE PAR LES AMERICAINS, DEPOSEE POUR QUE LE CONGRES PROCHAIN
ETUDIE CE PROBLEME DES RAPPORTS DU CAPITAL ET DU TRAVAIL.

des autres. Maintenir l'ignorance pour asservir l'individu, déraciner sans pitié la religion et les coutumes et fonder sur la souffrance la primauté de quelques privilégiés: telle semble être hélas, la règle courante.

* On dirait que la Science, la Religion et la Philanthropie sont devenues les esclaves de la mercante et de l'industrie mondiales. Les corps, les esprits, les âmes des indigènes des Iles Fidji ou du Congo n'ont plus qu'une jauge, qu'une cote : celle de la Bourse.

* Le temps d'une telle organisation mondiale est passé, et quelque excuse qu'on puisse invoquer en faveur des époques révoluës, le XXème siècle se doit de considérer les hommes autrement que comme des machines et des bêtes à travail.

* Ce problème que les peuples civilisés ont traité jusqu'ici comme un problème exclusivement intérieur doit être, en admettant qu'une solution soit possible, envisagé d'une façon plus large.

* Les rapports du Travail et du Capital en Angleterre, en France, en Amérique, ne réussiront pas à s'harmoniser tant que n'auront pas disparu la misère et l'injustice qui marquent les relations entre la race blanche et les hommes de couleur.

* Il est honteux et contraire à tous les principes de la Science, de la Religion, de la Démocratie, que l'estime d'une moitié du Monde pour l'autre se mesure à la faculté qu'elle a d'en tirer des bénéfices.

* Si nous reconnaissons que le malaise économique universel a pour cause une mauvaise distribution des richesses, nous ne pouvons oublier que la raison fondamentale de ce malaise réside dans la répartition outrageusement inique des ressources du monde entre peuples dominants et peuples dominés, dans l'accaparement des territoires et des matières premières, dans le monopole des connaissances techniques et morales. Et de ce crime sont complices non seulement le capital blanc, mais aussi les prolétaires blancs.

* Sciemment ou inconsciemment, soit négligence ou préméditation, la puissance que les travailleurs blancs tiennent de leur bulletin de vote dans les démocraties modernes a été circonvenue pour favoriser les projets d'asservissement des travailleurs noirs, bruns ou jaunes. Et, par un singulier retour des choses, le prolétariat blanc a été à son tour lié, baillonné, rendu impuissant . Il n'a pas impunément mis entre les mains d'une oligarchie cruelle et irresponsable le monopole des matières premières. Et, chose curieuse, les gens ci

38-4-15

* Ces paragraphs adoptés avec unanimité par tous ceux qui assistaient au Congrès à Londres, et par tous les délégués américains à Paris sont déposés par les délégués français à Paris pour la considération du Congrès prochain.

civilisés, les personnes de bonne famille, celles qui se piquent de pitié ou de philanthropie profitent de leur éducation, de leurs plaisirs, de leur luxe, des jouissances de beauté et de sensibilité délicates sans s'inquiéter de la source de tous ces bienfaits. Et c'est pourtant des souffrances pitoyables d'une multitude d'êtres blancs, jaunes,, bruns , noirs qu'est fait leur bonheur.

Nous ne prétendons pas à la perfection, nous ne cherchons pas à échapper au blâme que nous encourons d'être des retardataires, de n'avoir point avancé, mais noblesse oblige, et nous nous en prenons à la Civilisation et plus spécialement à ces puissances coloniales qui ont délibérément méconnu nos justes revendications et composé avec leur propre conscience.

Malgré toute sa Pax Britannica, malgré ses cours de Justice, son commerce établi, bien qu'elle ait apparemment reconnu les lois et les coutumes des indigènes, L'Angleterre a toujours favorisé l'ignorance parmi ces derniers; elle les a asservis, en les asservissant, elle s'est toujours refusée à les instruire dans l'art de se gouverner eux-mêmes, à reconnaître les civilisés noirs comme des civilisés, ou à accorder à ses Colonies noires les droits qu'elle concède si facilement aux blancs.

La Belgique est une nation qui n'a assumé que récemment les responsabilités coloniales. Elle a pris quelques dispositions pour affranchir les territoires soumis à son influence, pour abolir les frappants abus du régime autocratique, mais elle n'a institué aucun système d'instruction nationale adapté aux besoins; elle n'a assuré au peuple ni la propriété de la terre ni celle de son labeur; et elle ne paraît pas disposée à permettre aux indigènes de s'occuper de leur propre gouvernement et de leur avenir politique. La politique coloniale est demeurée surtout dominée par les banques et les grandes sociétés anonymes. Mais nous sommes reconnaissants que le gouvernement belge actuel est en train d'entamer une politique libérale.

Le Portugal et l'Espagne n'ont jamais fait dans la loi de distinction de caste entre les blancs et les personnes à qui il advient d'être d'origine nègre. Le Portugal a un code humain pour les indigènes, et il a commencé leur éducation politique dans certaines régions. Malheureusement, les concessions industrielles de l'Afrique portugaise sont presque entièrement entre les mains d'étrangers que le Portugal ne peut ou ne veut pas contrôler, qui exploitent la terre et les travailleurs et qui rétablissent le travail servile.

Les Etats-Unis, après avoir asservi brutalement des millions de noirs, les ont soudainement émancipés. Ils ont commencé leur éducation, mais sans plan nettement conçu, jetant ces affranchis à travers le pays sans leur donner ni argent ni terre. Ils les assujettissent en même temps de la loi du lynch, les livrent à l'illégalité, les soumettent à des mesures

humiliantes, leur rendent en un mot la vie intolérable. Pour sauvegarder leur gouvernement ménacé , ils donnérent à un certain moment le droit électoral aux nègres. Le danger écarté, ils permirent que des centaines de milliers de nègres instruits et civilisés fussent privés du même droit, et considérés comme une caste à part. Et pourtant, en 1776, en 1861, en 1897, en 1917, ils acceptèrent que des milliers de noirs fissent le sacrifice de leur vie à leur pays qui les méprisa et les méprise.

Seule la France de toutes les grandes puissances coloniales , s'est efforcée de mettre les citoyens noirs sur un pied d'égalité absolue au point de vue légal et social avec ses citoyens blancs en leur donnant des représentants dans sa législature la plus élevée. Dans ses colonies, elle a organisé l'instruction nationale. Il faut que ce début éclatant soit complété par l'agrandissement des bases politiques des gouvernements locaux partout avec la participation des indigènes; par la restitution aux indigènes de la propriété de la terre dans ce cas où il y en eu des spoliations , par la protection du travail indigène et par conférer à tout homme noir ou blanc lié par l'obligation militaire, l'octroi de droit politique.

38-4-18

L'indépendance de l'Abyssinie, du Libéria, d'Haïti et de Saint Domingue est absolument nécessaire pour que les noirs croient réellement à la sincérité et à l'honnêteté des blancs. Ces nations ont conquis le droit d'être libres et elles méritent de vivre.

Nonobstant leurs défauts et leurs erreurs, et bien que sous beaucoup de rapports, elles soient moins avancées sur d'autres nations, elles supportent cependant aisément la comparaison avec l'histoire passée et encore plus favorablement avec l'histoire récente de la plupart des nations européennes. Il est déshonorant pour la civilisation que le traité de Londres invite effectivement l'Italie à des agressions contre l'Abyssinie, et que l'Amérique ait saisi Haïti, qu'elle ait assassiné et pendant quelques temps asservi ses ouvriers, renversé ses institutions libres par la force sans avoir jusqu'ici essayé d'effacer ce forfait en prêtant la moindre aide ou en témoignant la moindre sympathie à ce peuple éprouvé.

Que demandent donc ceux qui dénoncent les préjugés de couleur et de race, et qui ont foi dans le droit des opprimés et des peuples faibles à aspirer à la liberté et à apprendre à en jouir.

La race noire demande par l'organe de ses élites :

I.- La reconnaissance des hommes civilisés comme hommes civilisés quelle que soit leur race ou leur couleur.

2.- La création d'institutions politiques locales dans les pays habités par des collectivités arriérées et adaptées progressivement au développement des milieux ~~des~~ indigènes.

3.- L'organisation de l'enseignement obligatoire partout conjuguée avec le respect et la conservation de l'art indigène.

4.- La liberté pour les indigènes de conserver leur religion et leurs coutumes sociales.

5.- Le développement intensifié chez toutes collectivités arriérées de toutes les oeuvres d'hygiène, d'assistance et de prévoyance sociale touchant à l'hygiène et à la préservation des indigènes.

6.- La restitution aux Noirs de la terre et de ses fruits naturels et la défense de ceux-ci contre toutes les forces d'oppression et d'exploitation.

7.- L'institution au ~~dans le~~ Bureau International du Travail de la Société des Nations d'une section dévouée au travail des indigènes noirs.

Le monde est en présence de deux éventualités: tout d'abord et tout naturellement le partage complet de l'Afrique entre deux ou trois des grandes puissances avec un pouvoir et des privilèges civils et sociaux absolument égaux pour les citoyens noirs et blancs; ou bien si cela n'est pas possible la naissance d'un grand état africain fondé dans la Paix, et la bonne volonté, basé sur l'instruction générale, autonome et souverain dans sa politique intérieure, la pratique des arts, la liberté du commerce et de l'industrie, prenant place dès son origine, comme co-gouvernement du monde dans la société des peuples.

Tels sont les mots, telles sont les pensées par lesquelles nous avons cherché à exprimer notre volonté et notre idéal, et le but de notre inlassable effort. A notre aide nous appelons tous les hommes qui aiment la justice et la miséricorde.

Des profondeurs, nous avons crié aux maîtres du Monde : Ils sont restés muets à nos appels, et sourds à nos prières. des profondeurs, nous crions à nos propres âmes endormies.

La réponse est écrite dans les étoiles.

-:-:-:-:-:-:-:-:-

7.- L'institution par les puissances coloniales, sous l'égide de la Société des Nations, d'un Institut international chargé de l'étude de tous les problèmes posés par l'évolution et la protection de la race noire.

8.- L'institution d'une section du travail, chargée plus specialement de la protection et la defense des travailleurs indigènes.

38-4-19

(Tot word)

La Belgique est une nation qui n'a assumé que recemment les responsabilités coloniales. Elle a pris quelques dispositions pour affranchir les territoires soumis à son influence, frappants abus du régime autocratique, mais elle n'a institué aucun système d'instruction nationale adapté aux besoins; elle n'a assuré au peuple ni la propriété de la terre ni celle de son labeur; et elle ne parait pas disposée à permettre aux indigènes de s'occuper de leur propre gouvernement ou de leur avenir politique. La politique coloniale est demeurée surtout dominée par les banques et les grandes société anonymes qui sont décidées d'exploiter le Congo plutôt que de le civiliser.

Le Portugal et l'Espagne n'ont jamais fait de distinction de caste entre les blancs et les personnes à qui il advient d'être d'origine nègre. Le Portugal a un code humain pour les indigènes et il a commencé leur éducation politique dans certaines régions. Malheureusement, les concessions industrielles de l'Afrique portugaise sont presque entièrement entre les mains d'étrangers que le Portugal ne peut ou ne veut pas controler, qui exploitent la terre et les travailleurs et qui rétablissent la traite des noirs.

38-4-21

Les Etats-Unis, après avoir asservi brutalement des millions de noirs, les ont soudainement émancipés. Ils ont commencé leur éducation, mais sans plan nettement conçu, jetant ces affranchis à travers le Monde sans leur donner ni argent ni terres. Ils les assujettissaient en même temps à la loi du Lynch, les livraient à l'illégalité, les soumettaient à des mesures humiliantes, faisaient d'eux la proie de l'injure et de la médisance, leur rendaient en un mot, la vie intolérable. Pour sauvegarder leur gouvernement menacé, ils donnèrent à un certain moment le droit électoral aux nègres. Le danger écarté, ils permirent que des centaines de milliers de noirs instruits et civilisés fussent privés du même droit et considérés comme une caste à part. Et pourtant, en 1776, en 1812, en 1861, en 1897, en 1917, ils acceptèrent que des milliers de noirs fissent le sacrifice de leur vie à leur pays qui les méprisa et les méprise.

Seule, la France, de toutes les grandes puissances coloniales, s'est efforcée de mettre ses citoyens noirs sur un pied d'égalité absolue au point de vue légal et social avec ses citoyens blancs, en leur donnant des représentants dans sa législature la plus élevée. Dans ses colonies, elle a organisé l'instruction nationale. Il faut que ce début éclatant soit complété en élargissant les bases politiques du gouvernement exercé par les indigènes, en restituant aux indigènes la propriété de laterre, en ptorégeant le labeur indigène contre la cupidité du capital, et en conférant à tout homme, noir ou blanc lié par l'obligation militaire le droit de vote.

L'indépendance de l'Abyssinie, de Libéria d'Haïti et de Saint Domingue est absolument nécessaire pour que les noirs croient réellement à la sincérité et al'honnêteté des blancs. Ces nations ont conquis le droit d'être libres et elles méritent la reconnaissance du monde. Nonobstant leurs défauts et leurs erreurs, et bien que sous beaucoup de rapports, elles soient moins avancées que d'autres nations, ×elles supportent cependant aisément la comparaison avec l'histoire passée et encore plus favorablement avec l'histoire récente de la plupart des nations européennes. Il est déshonorant pour la civilisation que le traité de Londres invite effectivement l'Italie à des agressions contre l'Abyssinie, et que l'Amérique ait saisi l'Haïti, qu'elle ait assassiné et pendant quelque temps asservi ses ouvriers, renversé ses institutions libres par la force sans

To the League of Nations: 1921

~~The Second Pan-African Congress~~

The second Pan-African Congress, which met in London, Brussells and Paris, August 28, 29 and 31 and September 2, 3, 5 and 6, represented 26 different groups of people of Negro descent: namely British Nigeria Gold Coast and Sierra Leone; the Egyptian Sudan, British East Africa, former German East Africa; French Senegal and the French Congo and Madagascar; Belgian Congo; Portuguese St Thomé Angola and Mozambique; Liberia; Abyssinia; Haiti; British Jamaica and Grenada; French Martinique and Guadeloupe; British Guiana; the United States of America, Negroes resident in England, France, Belgium and Portugal; and fraternal visitors from India, Morocco and the Phillipines and Annam

38-4-01

The Congress adopted two sets of resolutions differing somewhat in detail but essentially identical. The first set of resolutions (adopted uanimously at London) is presented here in its original English text; the second set (discussed at Brussells and adopted uanimously at Paris) ~~is~~ its presented in ~~their~~ its original French text.

The Congress directed its executive officers to approach the League of Nations with ~~those~~ three earnest requests, believing that the greatest international body in the world must sooner or later turn its attention to thegreat racial problem as it today affects persons of Negro descent

First:

The second Pan-African Congress asks that in the International Bureau of Labor a section be set aside to deal particularly and in detail with the conditions and needs of Native Negro Labor especially in Africa and in the Islands of the Seas. It is the earnest belief of the Congress that the labor problems of the world cannot be understood or properly settled so long as colored and especially Negro labor is enslavedand neglected and that a first step toward the world emancipation of labor would be through investigation of Native Labor.

Secondly:

The second Pan-African Congress wishes to suggest that the spirit of the modern world moves toward self-government as the ultimate aim of all men and nations and that consequently the mandated areas, being peopled as they are so largely by black folk, have a right to ask that a man of Negro descent, properly fitted in character and training be appointed a member of the Mandates Commission so soon as a vacancy occurs.

38-4-02

Thirdly and finally:

The second Pan- African Congress desires most earnestly and emphatically to ask the good offices and careful attention of the League of Nations to the condition of civilized persons of Negro descent throughout the world. Consciously and unconsciously there is in the world today a widespread and growing feeling that it is permissible to treat civilized men as uncivilized if they are colored and more especially of Negro descent. The result of this attitude and many consequent laws, customs and conventions is that a bitter feeling of resentment, personal insult and despair is widespread in the world among those very persons whose rise is the hope of the Negro race.

We are fully aware that the League of Nations has little if any direct power to adjust these matters but it has the vast moral power of world public opinion and of a body conceived to promote Peace and Justice among men. For this reason we ask and urge that the League of Nations take a firm stand on the absolute equality of races and that it suggest to the Colonial Powers connected with the League of Nations to form an International Institute for the study of the Negro Problems, and for the Evolution and Protection of the Negro Race.

W. E. B. Du Bois
Secretary of the 2nd Pan African Congress
Geneva, 15 Sept. 1921

(Resolutions) 1921

J

38-4-93

TO THE WORLD

The absolute equality of races physical, political and social is the founding stone of world and human advancement. No one denies great differences of gift, capacity and attainment among individuals of all races, but the voice of Science, Religion and practical Politics is one in denying the God-Appointed existence of super-races, or of races naturally andinevitably and eternally inferior.

That in the vast range of time, one group should in its industrial technique, or social organization,or spiritual vision, lag a few hundred years behind another, or forge fitfully ahead, or come to differ decidedly in thought,deed and ideal, is proof of the essential richness and variety of human nature, rather than proof of the co-existence of demi-gods and apes in human form. The doctrine of racial equality does not interfere with individual liberty rather it fulfils it. And of all the various criteria of which masses of men have in the past been prejudged and classified that of the color of the skin and texture of the hair, is surely the most adventitious and idiotic.

It is the duty of the world to assist in every way the advance of the Backward and Suppressed Groups of mankind. The rise of all men is a menace to no one and is the highest human ideal, it is not an altruistic benevolence, but the one road to world salvation.

For the purpose of raising such peoples to intelligence, self knowledge and self control, their intelligence of right ought to be recognized as the natural leaders of their groups.

The insidious and dishonorable propaganda, which for, selfish ends, so distorts and denies facts as to represent the advancement and development of certain races of men as impossible and undesirable, should be met with wide-spread dissemination of the truth; the experiment of making the Negro slave a free citizen in the United States is not a failure; the attempts at autonomous government inHaiti and Liberia

38-4-94

are not proofs of the impossibility of self government among black men, the experience of Spanish America does not prove that mulatto democracy will not eventually succeed there. The aspirations of Egypt and India are not successfully to be met by sneers at the capacity of darker races.

We who resent the attempt in certain lands to treat civilized men as uncivilized, and who bring in our hearts grievance upon those who lynch the untried, disfranchise the intelligent, deny self government to educated men, and insult the helpless, we complain, but not simply or primarily for ourselves - more especially for the millions of our fellows, blood of our blood, and flesh of our flesh, who have not even what we have; the power to complain against monstrous wrong, the power to see and know the source of our oppression.

How far the future advance of mankind will depend on the social contact and physical intermixture of the various strains of human blood is unknown, but the demand for the interpenetration of countries and intermingling of blood has come, in modern days, from the white race alone, and has been imposed on brown and black folks mainly by brute force and fraud, and on top of that the resulting people of mixed race have had to endure innuendo, persecution, and insult, and the penetrated countries have been forced into semi-slavery.

If it be proven that absolute world segregation by group, color or historic affinity is the best thing for the future, let the white race leave the dark world and the darker races will gladly leave the white. But the proposition is absurd. This is a world of men, of men whose likenesses far outweigh their differences, who mutually need each other in labor and thought and dream, but who can successfully have each other only on terms of equality, justice and mutual respect. They are the real and only Peace-Makers who works sincerely and peacefully to this end.

The beginning of Wisdom in inter-racial contact is the establishment of political institutions among Suppressed Peoples. The habit of democracy must be made to encircle

38-4-95

the earth. Despite the attempts to prove that its practice is the secret and divine gift of the few, no habit is more natural or more widely spread among primitive people, or more easily capable of development among masses. Local self government with a minimum of help and oversight can be established tomorrow in Asia, in Africa, America and the Isles of the Sea. It will in many instances need general control and guidance but it will fail only when that guidance seeks ignorantly and consciously its own selfish ends and not the people's liberty and good.

Surely in the 20th century of the Prince of Peace, in the millenium of Buddha and Mahmoud, and in the mightiest Age of Human Raison, there can be found in the civilized world enough of altruism, learning and benevolence to develop native institutions, whose one aim is profit and power of the few.

And this brings us to the crux of the matter: it is the shame of the world that today the relations between the main groups of mankind and their mutual estimate and respect is determined chiefly by the degree in which one can subject the other to its service, enslaving labor, making ignorance compulsory, uprooting ruthlessly religion and customs, and destroying government, so that the favoured Few may luxuriate in the toil of the Many.

Science, Religion and Philanthropy have thus been made the Slaves of world commerce and industry, and bodies, minds, souls of Fidji and Congo are judged almost solely by the quotations on the Bourse.

The day of such world organization is past and whatever excuse be made for it in other ages, the 20th century must come to judge men as men and not as material and labor.

The great industrial problem which has hitherto been regarded as the domestic problem of culture lands, must be viewed far more bradly if it is ever to reach just settlement. Labor and Capital in England, France and America can never solve their problem as long as a similar and vastly greater problem of poverty and injustice marks the relations of the whiter and darker peoples. It is shameful, unreligious, unscien-

tific and undemocratic that the estimate, that half the peoples of earth put on the other half depends mainly on their ability to squeeze profit out of them.

If we are coming to recognize that the great modern problem is to correct maladjustment in the distribution of wealth, it must be remembered that the basic maladjustment is in the outrageously unjust distribution of world income between the dominant and suppressed peoples; in the rape of land the raw material, the monopoly of technique and culture. And in this crime white labor is particeps criminis with white capital. Unconsciously and consciously, carelessly and deliberately, the vast power of the white labor vote in modern democracies has been cajoled and flattered into imperialistic schemes to enslave and debauch black, brown and eyllow labor, until with fatal retribution, they are themselves today bound and gagged and ordered impotent by the resulting monopoly of the world's raw material in the hands of a dominant, cruel and irresponsible few.

And to just as curiously, the educated and cultured of the world, the well-born and well-bred, and even the deeply pious and philanthropic, receive their training and comfort and luxury, the ministrations of delicate beauty and sensibility on condition that they neither inquire into the real source of their income or the methods of distribution or interfere with the legal props which rest on a pitiful human foundation of wringing white and yellow and brown and black bodies.

We claim no perfectness of our own nor do we seek to escape the blame of right falls on the Backward nor failure to advance, but noblesse oblige, and we arraign civilization and more especially the colonial powers for deliberate transgressions of our just demands and their own better conscience.

England with her Pax Brittanica, her courts of justice, established commerce and a certain apparent recognition of native law and customs had nevertheless systematically fostered ignorance among the natives, has enslaved them and is still enslaving some of them, has usually declined even to try to train black and brown men in real self-government, to recognize civilized black folk as civilized, or to grant to

colored colonies those rights of self government which it freely gives to white men.

Belgium is a nation who has but recently assumed responsibility for her colonies, and has taken some steps to lift them from the worst abuses of the autocratic regime; but she has not instituted any adequate state system of education, she has not confirmed to the people the possession of their land and labor, and she shows no disposition to allow the natives any voices in their own government, or to provide for their political future. Her colonial politic is still mainly dominated by the banks and great corporations. But we are glad to learn that the present Government is considering a liberal program of reform for the future.

Portugal and Spain have never drawn a caste line in law against persons of culture who happen to be of Negro descent. Portugal has a human code for the natives and has begun their education in some religions. But unfortunately, the industrial concessions of Portugese Africa are almost wholly in the hands of foreigners whom Portugal cannot or will not control, and who are exploiting land and reestablishing the slave labor.

The United States of America after brutally enslaving millions of black folks, suddenly emancipated them and began their education; but it acted without system or forethought, throwing the freedmen on the world penniless and landless, educating them without thoroughness and system and subjecting them the while to lynching, lawlessness, discrimination, insult and slander, such as human beings have seldom endured and survived. To save their own government, they enfranchized the Negro and then when danger passed allowed hundreds of thousands of educated and civilized black folk to be lawlessly disfranchised and subjected to a caste system, and at the same time, in 1776, 1812, 1861, 1897 and 1917, they asked and allowed thousands of black men to offer up their lives as a sacrifice to the country which despised and despises them.

France alone of the great colonial powers has sought to place her cultured black citizens on a plane of absolute legal and social equality with her white and given them legal and social equality with her white and given them representation in her highest legislature. In her colonies she has a wide-spread but still imperfect system of state

38-4-98

education. This splendid beginning must be completed by widening the political bases of her native government, by restoring to the indigenes the ownership of the soil, by protecting native labor against the aggression of established capital, and by asking no man, black or white, to be a soldier unless the country gives him a voice in his own government.

The independence of Abyssinia, Liberia, Haiti, and San Domingo is absolutely necessary to any sustained belief of the black folk in the sincerity and honesty of the white. These nations have earned the right to be free, they deserve the recognition of the world; notwithstanding all their faults and mistakes, and the fact that they are behind the most advanced civilizations of the day, nevertheless they compare favorably with the past, and even more recent, history of most European nations, and it shames civilization that the treaty of London practically invited Italy to aggression on Abyssinia, and that free America has unjustly and cruelly seized Haiti, murdered and for a time enslaved her workmen, overthrow her free instituions by force and, has so far failed in return to give her a single bit of help, aid or sympathy.

What then do those demand who see these evils of the color line and racial discrimination and who believe in the divine right of Suppressed and Backward Peoples to learn and aspire and be free?

The Negro race through their thinking intelligensia are demanding:

I. The recognition of civilized men as civilized despite their race or color.

II. Local self government, for backward groups, deliberately rising as experience and knowledge grow to complete self-government under the limitations of a self-governed world.

III. Education in self-knowledge, in scientific truth, and in industrial technique, undivorced from the art of beauty.

IV. Freedom in their own religion and social customs and with the right to be different and non-conformist.

V. Cooperation with the rest of the world in government, industry and art on the bases of Justice, Freedom and Peace.

bb-4-83

VI. The return of Negroes of their land and its natural fruits and defense against the unrestrained greed of invested capital.

VII. The establishment under the League of Nations of an international institution for study of the Negro problems.

VIII. The establishment of an international section of the Labor Bureau of the League of Nations, charged with the protection of native labor.

The world must face two eventualities: either the complete assimilation of Africa with two or three of the great world states, with political, civil and social power and privileges absolutely equal for its black and white citizens, or the rise of a great African state founded in peace and good-will, based on popular education, natural art and industry and freedom of trade, autonomous and soverign in its internal policy, but from its beginning a part of a great society of peoples in which it takes its place with others as co-rulers of the world.

In some such words and thoughts as these we seek to express our will and ideal, and the end of our untiring effort.

To our aid, we call all men of the earth who love justice and mercy. Out of the depths we have cried unto the deaf and dumb masters of the world. Out of the depths we cry to our own sleeping souls.

The answer is written in the stars.

PAN-AFRICAN CONGRESS

SECOND BIENNIAL SESSION

&

LE CONGRÈS PAN-AFRICAIN

SECONDE RÉUNION BIENNALE

BLAISE DIAGNE
Député français du Sénégal
Président

W. E. BURGHARDT DuBOIS
Secretary
70 Fifth Avenue, New York, U.S.A.

Ce jour 1 septembre, 1921 les membres du Congrès Pan-Africain ont visité le Musée du Congo créé par le Roi Leopold II pour être par la réunion des objets de toute nature, une permanente leçon de choses sur le centre de l'Afrique en son immense importance pour la civilisation.

This day the 1st of September 1921, the members of the Pan-African Congress visited the Congo Museum which was founded by King Leopold II to be through its assemblage of all sorts of objects a permanent revelation of things from the heart of Africa with regard to their immense importance to civilization.

II

THE BRUSSELS SESSION OF THE PAN AFRICAN CONGRESS

38-4-82

At Brussels we met in the world famous Palais Mondial where students from every known part of the world come to study. The site is a beautiful and inspiring one- located in the Cinquantinaire, erected to commemorate the fiftieth anniversary of the establishment of the present Belgian government. It is the wish of the Belgians to make the Palais Mondial the center for all great movements of the world that are international in scope and that tend towards the advance of civilization and the solution of those problems which threaten the destruction of that civilization.

The sessions opened on the afternoon of August 31 in the great hall of the Palais Mondial. A distinguished group of persons sat in that assemblage. Colored and white, men and women, Africans, Europeans and the representatives of the ~~xxxxxxxxxxxxx~~ Americas. M. Blaise Diagne, president of the Congress, member of the French Chamber of Deputies, and French High Commissioner of Black Troops, presided. In his opening address M. Diagne outlined the history, plans and aims of the Pan African Congress. He took occasion to attack in unmitigated terms the schemes of Marcus Garvey, classing them as "imperialistic and dangerous" and he told of the bitter opposition of the African tribes to any scheme of the sort.

An address of welcome was next delivered by Senator Henri Lafontaine of Belgium and by M. Paul Otlet, one of the secretaries of the Palais Mondial who is known as "the father of the League of Nations." Excellent speeches were also made by Dr. Vitellian, former physician to Menelik of Abyssinia who spoke of the civilization of that country; by Mme. Sorelear on behalf of the women of Belgium; by a former

member of the House of Representatives of Portugal; by Miss Fauset who spoke (in French) of the part played by the colored women of America in the fight for equal suffrage for women; by M. Bartholemy on behalf of the French government, he being a member of the French Chamber of Deputies from Arras; by Dr. Dubois who spoke on the historical rise of the Negro problems of the world; and by M. Paul Panda. The last speaker has had a remarkable experience. Born in the Belgian Congo, he was brought to Belgium by a missionary to be educated when a lad of six or seven years of age. Shortly afterward the missionary died. Over the protests of many of her friends who declared that she was fooloish since science showed that a Negro's mind closed up at the age of fourteen, the widow gave Panda as good an education as possible. M. Panda's rise was rapid. He is today almost single-handedly fighting in Belgium the cause of the Belgian Congo and he has forced the government to recognize his demands and to adopt his program almost in full. His address was an unusually clear exposition of the cause of the Congo today.

The sessions on Wednesday were given over to a discussion of the history and civilization of Africa, of tribal and cultural life, of Negro states, and of contact with other peoples. Among the speakers were a representative of Portugese South Africa; General Luis Sorelas of Spain who has spent a great part of his life in Africa; M. Panda and others. In the afternoon a visit was made to the Congo Museum, perhaps the most famous collection of products existing in the world today. As one viewed the magnificent display of mahogany, ivory, rubber and other valuable products, the reason for the exploitation and torture of the Congolese was remarkably clear.

On Friday morning remedies for present conditions and methods for settling "Negro " problems were taken up, as well as the questions of

the rights of Negroes in white communities, native rights, mandatories, economic exploitation, black states and allied problems. I wish that space would permit me to tell of the high order of discussion and the wealth of information and sane recommendation that was advanced. All of this will, however, be published at a later date by the Crisis.

38-4-84

At the closing session of the Brussels meetings came the first serious difficulty of the congress when Dr. DuBois read the resolutions that had been adopted at London. The difficulty was due, in large measure to the difference in psychology of the various groups, particularly between the French and American delegates. At one time it threatened to seriously hinder the progress of the Congress but remarkable restraint by the American delegates, who kept always uppermost the real purpose and need of a real international movement among colored peoples of the world. The trouble arose over the resolutions which were wholeheartedly supported by the American delegates but which M. Diagne and others thought too severe in tone and too condemnatory of certain European governments. The difficulty was overcome after discussion by referring the matter to the Paris meeting for action. In the meanwhile, a rather inocuous resolution was passed which was not approved by the Americans. As stated above, the difficulty but further proves the need of a movement like the Pan African Congress. With the exception of color, and the common exploitation of colored groups based on that color, there is little in common among many of the groups of colored peoples in various parts of the world. Different languages, religions, customs, traditions, civilizations, environments and viewpoints form a barrier to complete unity of thought and action that must be overcome. Certain it is that men of color must unite if they are not to be submerged during this troublesome period of readjustment. That unity can come only t[illegible]cquaintanceship an

knowledge and sympathy. Those things can come but slowly. During the coming years and through future sessions of the Pan African Congress, many difficulties will arise because of this lack of contact and of knowledge but each year, if the work is continued with seriousness and intelligence, will see a gradual decrease of that friction. All of us who are so deeply and sincerely interested in the advance of the cause of the Negro will chafe and fret at these delays but they will come and we must meet them. Only by so doing will we ever see the man of color take his rightful place among the great rulers of the world.

38-4-85

(9) Paris Session Sept 4, 1921

-1-

Diagne

M. le Président se lève et rend hommage à la France qui offre une si généreuse hospitalité aux enfants d'Afrique réunis aujourd'hui en ce Congrès pour revendiquer leurs droits auprès des grandes nations.

38-4-34

M. le PRESIDENT: Il faut envisager ce que sera l'avenir pour notre race grâce à la justice des nations qui protègent le monde. Pour la France nos populations ont donne leur sang durant quatre années. Aux Etats-Unis, toutes les populations de couleur acceptent de venir sur les champs de bataille d'Europe pour soutenir la cause du droit.

Nous reconnaissons qu'en France la race nègre est généreusement traitée. Cependant nous voulons que ceux qui ont la charge de refaire l'humanite n'oublient pas la part d'infortune prise au cours de cette guerre, et qu'ils décident pour l'avenir de combattre l'ignorance et les maladies auxquelles sont voués les enfants d'Afrique.

La France a atteint le plus noble des buts, lorsque en 1840 elle proclama la liberté des Noirs. Nous reconnaissons aussi le retard de notre race par rapport au génie d'évolution; c'est pourquoi nous nous réunissons pour demander la possibilité d'une évolution dont la marche a été ralentie par une absence d'efforts.

M.le PRESIDENT ajoute: Un devoir s'impose. Un triste et ridicule accident a failli rendre le President du Conseil victime d'un attentat irremediable. Nous avons pour devoir, en ce moment ou notre Congrès reçoit l'hospitalité de la France d'adresser à ce grand Francais, l'hommage de notre vive admiration et grande sympathie.

MM. KING & FRANKLIN BOUILLON prononcent successivement une allocution en Anglais.

M. CANDACE: Mes collègues ont traduit tout à l'heure avec elo-

quence et avec force, les sentiments qui nous animent tous. Aussi je ne vois pas pourquoi M.DIAGNE me fait la mauvaise plaisanterie de me demander de prendre la parole après d'aussi éminents orateurs. Je ne puis que les exprimer de nouveau après eux, en d'autres termes peut-être, mais, je dirai comment je combats les statuts de la race noire non seulement, en Afrique mais partout ou elle se trouve, même en Amérique. Je vais vous exprimer toute ma pensée en vous déclarant au début meme de mon allocution qu'une chose doit être proclamée:"C'est la déchéance morale de l'Allemagne en matière de colonisation " Ceux d'entre vous qui seraient tentés d'en douter n'auraient qu'a se reporter dans quelqu'une de ses colonies d'Afrique pour y être les temoins revoltés de tous les crimes commis par l'Allemagne contre les Noirs. Il faut que l'on vous fasse passer sous les yeux les procédés barbares de colonisation pratiqués par l'Allemagne. Les colons allemands poursuivent jusqu'au dernier ceux des indigenes qui refusent de reconnaitre leur autorité. Comment peut-on concevoir une telle violation des droits de ces populations auxquelles on vient arracher, même dans la brousse la plus sauvage du continent africain la portion de sol qui est leur seul bien? Voilà comment l'Allemagne prétend, par une extermination acharnée, coloniser les indigènes. Elle ajoute encore à sa violence la pratique de l'esclavage, et du travail forcé. Les Allemands recrutent pour ainsi dire, et parfois même capturent les noirs pour les condamner au travail obligatoire. Il est un homme, Monsieur EZBERGER, le grand chef de l'espionnage en Suisse qui se vante de pouvoir établir des chiffres fantastiques sur le nombre d'indigènes qui grâce a lui furent colonisés. Il oublie tout

38-4-75

ce que son nom évoque d'horrible et de cruel. Il suffirait de rappeler cette femme portant son enfant dans ses bras, et poursuivis tous deux comme des bêtes traquées pour être battus jusqu'à ce que mort s'en suive. C'est un exemple entre tous. Faut-il nommer aussi ce malheureux indigène, complètement déshabillé et attaché a un poteau, recevant les plus rudes coups d'un énorme gourdin maneouvré à deux mains par un colosse allemand? Il serait impossible de tout dire. Mais ce que nous proclamons dans cette séance, ce que nous avons droit de nous tourner vers les Gouvernements des nations alliées, et si quelques-uns d'entre nous ont le bonheur d'être citoyens francais, ils ne seront pas moins devoués pour plaider la cause de ceux de leurs frères dont les droits ne sont pas reconnus par leur propre pays. J'estime que c'est un bonheur d'appartenir à une nation qui a fait elle-même la Révolution de 1789, et grâce a laquelle les hommes quelle que soit la couleur de leur peau ont le droit á la fraternite humaine. Si l'Empire a su faire une oeuvre admirable, sous la force des choses, sous le souffle du progrès on a fini par proclamer la libération des Noirs et par nous rendre véritablement et définitivement membres de la Grande Famille française. C'est à nos collegues américains que je m'adresse; il n'y a pas de différence entre vous et les citoyens, ou du moins, vous devez être considérés commectels. Vous êtes venus combattre en Europe pour la plus noble des causes, vous avez le droit d'affirmer cette solidarité devant le monde entier.

Nous demandons le respect à l'autonomie indépendante de l'Abbyssinie que nous considérons tous comme le "Home" de la race n noire. Nous demandons l'abolition du travail forcéet de l'esclavege

38-4-70

le respect de la propriété individuelle des Noirs. Nous acceptons que les Indigenes payent l'impôt, mais qu'ils ne soient pas frustrés dans leur personne ni mollestés dans leurs biens. On s'est opposé jusqu'ici à éclairer les indigènes des lumières de l'instruction pour se maintenir au-dessus d'eux, et leur faire sentir une supériorité considérable. La France dependant, par une heureuse intervention a tenté d'établir quelques écoles et de fonder quelques hopitaux. Ce que nous voulons, ce que cette initiative prenne une extension dans toutes les colonies, et que des soins intellectuels et corporels procurent aux Indigénes les bienfaits de l'instruction et de la santé.

38-41-47

M. BOISNEUF: Apres de tels discours, le sujet me semble plus qu'épuisé, et je me borne en quelques mots à confirmer les sentiments déjà exprimés. Nous sommes à la fin de la plus terrible des guerres qu'ait jamais connue l'humanité; tous, nous avons été les témoins attérés des crimes inqualifiables commis par l'Allemagne. pendant cette période. Les Allemands ont mis au service d'une cruauté sans borne les moyens les plus barbares, pillé les villes, incendié les villages, martyrisé les femmes et les enfants. Au nom de quels principes les Boches se sont-ils livrés à ces manifestations et ont-ils provoqué la révolte de toutes les consciences? C'est au nom de leur "Supériorité d'origine". On s'était habitué à diviser le monde par races: les Allemands ont trouvé une supér-division: la leur; ils se placent en tête des blancs, ils se considèrent comme les délégués de Dieu, leur "Vieux bon Dieu" comme ils disent, pour gouverner, dominer et élever les autres peuples.

Malgré cela, leur premier devoir est de massacrer et de s'efforcer d'anéantir ceux qu'ils se proposent de soumettre. (Rires d'approbation) Nous ne pouvons pas comprendre que les nations qui ont failli être victimes de la domination allemande et qui se sont dressées contre l'envahisseur, ne plaident pas notre cause. Nous faisons appel aujourd'hui à leur collectivité pour détourner les Noirs de la colonisation allemande. Nous leur demandons, maintenant que la tempête est apaisée, de diriger nos barques vers le port de la lumière et de jurer avec nous la commune défense de nos droits. Nous demandons aux nations qui possèdent des colonies, et surtout des colonies sur le continent africain, de se rendre compte qu'en obligeant les Noirs à participer aux dangers de la grande Guerre, elles ont contracté vis-à-vis d'eux une dette qui doit se payer. Il ne suffit pas de rendre hommage a l'héroïsme des troupes noires, de battre des mains lorsqu'ils passeront sous l'Arc de triomphe et de les acclamer pour les assurer que la victoire est notre, il faut aussi savoir ce que vont devenir ces hommes à leur retour au pays. Il dépend des nations qui ont pris part au grand choc humain, et devenues à l'heure actuelle les moniteurs de l'organisation future du monde, d'établir dans les colonies une civilisation que nous voulons voir chez nous complète et definitive. Il ne s'agit pas ici d'une manifestation superficielle, il s'agit d'affirmer bien haut que la race noire prend conscience de sa dignité, que la race noire songe elle aussi à entrer dans l'évolution mondiale, et à poursuivre le même but de perfectionnement que ceux qui la précèdent dans la voie du progrès.

Dans ces conditions, et au moment ou l'on parle tant de la "Societe des Nations", il me parait contradictoire d'envisager une distinction dans son application. Pourquoi parler aux peuples de fraterniser si sur mn

même territoire, parmi les habitants d'un même pays il devrait exister des cloisons étanches? Il s'agit de savoir si les Blancs américains fraternisant avec les boches s'allieront avec eux pour exclure les Noirs américains de leur propre nation. En un mot, toutes solutions de non-égalité parmi les habitants d'un même pays, ne nous permettraient pas de considérer comme sincères toutes discussions aussi grandiloquentes qu'elles puissent être.

38-479

M. LA GROSILLIERE: Citoyens, Citoyennes, Bien que "faux nègre" je me fais un devoir de revendiquer moi aussi dans cette assemblée les droits de la race noire. Je salue ce Congrès au nom de la Martinique et le noble but qu'il se propose d'atteindre. C'est a ma qualité de socialiste que vous devez ce chamgement de vocabulaire puisque je substitue aux termes Messieurs, Mesdames, les termes citoyens, Citoyennes. L'un des grands principes du socialisme est précisement que l'oeuvre du travailleur doit être celle du travail. Ce que je déduis donc de ce Congres c'est l'emission de cette vérite essentielle: l'evolution de la race noire sera donc l'oeuvre de la race noire. Nous rendons hommage à l'Angleterre qui la premiere s'honore d'avoir aboli l'esclavage sur le continent africain, et à la France envers qui il faut être juste. Il ne faut pas désespérer de votre pays, Camarades américains, car vous appartenez comme nous à un grand pays libre. Nos communs devoirs sont doubles Les uns s'exercent envers nous-mêmes: ils sont de nous discipliner, de bien comprendre notre origine, de méditer ce que nos frères ont souffert et d'éviter que les mêmes injustices se reproduisent pour nous. N'oublions pas que les préjugés n'ont pas disparu, mais qu'ils se sont simplement déplacés. Ce que je veux, c'est qu'il n'existe plus de ces préjugés de race a race, et même de variété à variété de race noire, voilà quel doit être l'objet de nos efforts.

Camarades américains, vous avez certes joué un grand rôle. On vous a appelés à la guerre qui est la plus grande de l'histoire, on vous a fait subir un arrangement spécial dans l'armée, on a tenu même sur ce sol généreux de France, à créer des distinctions sous les yeux des Francais qui eux n'y pensaient pas du tout.

Nous autres, citoyens francais, nous avons conquis nos titres, notre naturalisation. Vous devez vous servir de votre héroisme, de tous les beaux résultats qu'il vous a valus pour que vous aussi vous acquériez une place dans votre nation. Vous avez un vaste programme à remplir, dependant il faut que vous arriviez à établir votre place definitive dans le monde, que dans votre pays même vous affirmiez que vos droits doivent être ceux des autres citoyens d'Amerique.
Un second devoir pour nous doit s'exercer envers ceux de nos frères qui ne sont pas encore des citoyens mais des sujets. C'est là une grave question qui agite continuellement mes veilles et qui me réveille même lorsque j'essaye de m'endormir sur ce que je crois être mon devoir. Nous ne sommes pas d'ignorer la situation qui est faite a nos frères dans ce grand continent d'Afrique, vaste réservoir d'hommes auxquels l'on sait faire appel pour la défense des nations civilisées. Ne nous sommes nous pas déjà montrer actifs? Il y a 50 ans, nous n'étions rien, ne peut-on pas constater aujourd'hui quelle est notre oeuvre? On a osé avancé que nous devrions avoir la meme politique que l'Angleterre au point de vue colonisation. L'Angleterre, à l'esprit pratique le regrette déjà beaucoup, et ce n'est pas elle qui songera à faire de ses colonies une nouvelle Irlande. Nous n'avons donc pas a faire une politique d'analogie, mais bien une politique

d'émancipation, progressive, il est vrai mais complète; une politique d'élévation qui conduise les indigènes vers un but de civilisation.

Je voudrais que la France comprenne que nous nous groupons tous pour nous encourager mutuellement. Vous, Amis d'Amerique, nous allez lutter dans votre noble pays pour la revendication de vos droits, nous, nous allons lutter aussi afin d'obtenir pour nos frères des colonies une amélioration aussi complète que possible dans leurs conditions de vie actuelle.

38-4-81

Memo re Miss Crump & Mr. Johnson
on the Pan African Conference.

38-4-62

1. I had assumed from the vote of the Board at the last meeting that the N.A.A.C.P. would provide the Pan-African congress to the extent of $2000; that a committee was appointed to advise ways of raising this sum & that it recommended it be raised as part of the general fund of the N.A.A.C.P. & not as a separate drive.

2. I ~~understand~~ believe that the Chairman does not share this understanding but assumes ~~the~~ rather that the Board voted that the Congress could take place provided funds were raised & that the promotion of the Congress is contingent on the raising of these funds.

3. The Chairman is perfectly within her rights in carrying out the vote of the Board as she understands it & I do not for a moment dispute her understanding or oppose it. I do not & did not ask the Board to understand the word. As a member of the Board I understand & favor it but as the executive officer charged with calling the Congress I merely point out that I am unable to finance the Congress personally or to raise the money. If the Board wishes the Congress it must finance the calling of it. If it does not then the Congress or council assume the ~~the~~ burden of

Arrange the call then I wish to know this as soon as possible in order that I may resign the secretaryship

38-4-43

3. As to the Congress itself ~~there are the facts~~ I enclose (A) the minutes of the First Congress (B) the resolutions (C) the official circular. Kindly return these. The committee on permanent organization had one meeting and elected Duyne as President and myself as secretary; it voted for a Second Congress in 1921 in Paris.

Nothing has been done since except I wrote the various members of the committee asking if the congress should be held in 1921 at Paris. They are so far as I have heard from them all in favor It is now incumbent on the Secretary to call & prepare for the meeting. This he cannot do without funds The details of representation at the congress, time, meeting place &c.,

38-4-64

have not yet been reached and, as I am not sure that I shall be accepting. My general idea however is to invite all Negro organizations in the world to ask them to send delegates according to their membership, say 1 for 10,000 or less, 2 for 10000-50,000 - 3 for 50,000 & 100,000 - 4 for 100000 or over. ~~They would pay~~ I should also invite all organizations

interested in Home & its routines & send delegates. All
organizations would be contacted & pay the delegates expenses
& also & be entertained & pledge sums & be used for
future Congress so that there would be no further
call on the N a a c p for transportation expenses

38-4-85

III

THE SESSION AT

The third and closing session was held in the Hall of the Civil Engineers at Paris. In the minds and hearts of all the delegates was the pleasant knowledge that they were in France- the country that more nearly than any other believes in and practices "the fatherhood of God and the brotherhood of man." The meetings opened on Sunday afternoon with M. Diagne in the chair. In his opening remarks, he referred to the large part played in the late war by men of color. He made one statement that I have heard in America often, and in England and Belgium, that shows that, after all, men of color throughout the world have one common thought. It was "Black troops helped to win the war- black peoples must have the right to present their demands for justice and have them heard and acted upon."

38-4-41

Then M. Candace, a handsome, impressive man of color who is a member of the French Chamber of Deputies from Guadeloupe paid an eloquent tribute to the attitude of France towards her colored citizens; M. Belgarde, Haitian Minister to France told of Haiti and her citizens and proposed a resolution that the League of Nations establish a bureau of research whose business it should be to inquire into the violations of rights of natives and to see that those rights are protected; M. Chalet, president of the French Society for the Protection of Natives, told of iniquities inflicted upon French natives; while later a native of India whose name I did not get and M. Valence of Portugal spoke on the problems of their countries and what was being done to meet them.

On Sunday evening Dr. DuBois spoke in answer to some of the ments that had been made regarding the Congress. He declar thought seemed to be in the mind of some that Americ

come to France to get France to solve the Negro's problems in the United States, while others seemed to feel that these same American delegates had come to France to settle the problems of France and her colored citizens. Neither of these were correct, he asserted. With regard to the latter, American colored people knew that they did not have money or time enough to settle another country's problems. With regard to the former, he said that the American colored man was fighting his own battle, that the Negro was not given a square deal in the United States, but that the American Negro did realize that "no Negro in any part of the world can be safe as long as a man can be exploited in Africa, disfranchised in the West Indies or Lynched in the United States because he is a colored man." He told of the work of American colored people in bringing to light American plundering of the Republic of Haiti; though France had her virtues, yet it had not been France but the American Negro who had dome to the rescue of Haiti. Emphasizing that the Pan African Congress did not plan its work through war, Dr. DuBois told of the need of educating not only the Negro but of finding out the truth, telling it to the world and forcing through the union of colored groups the recognition and granting of the rights of colored men. Without political power the colored man is helpless to defend himself; the ability to use such power rightly and wisely is not the gift of any one race. In South Africa it is almost impossible for a colored man to own property. In America the Negro is lynched, disfranchised and discriminated against. All of these are wrapped in the common problem, said Dr. DuBois and they will only be solved as the Negro throughout the world united on a common and common sense platform of thought and endeavor. This speech of Dr. DuBois did more than ony other single thing to remove the causes of misunderstanding and to place the move ment on a sound and lasting foundation.

38-4-42

Paris

Between the afternoon and evening sessions a wreath was placed by the delegates on the grave of the unknown French soldier ceremony buried under the Arch of Triumph- a beautiful and impressive ceremony.

Monday was given over to the perfection of plans for the permanent functioning of the congress, to the drafting of a constiution and of by-laws and the mapping out of specific work to be undertaken, and to the discussion and adoption of resolutions. These resolutions, which will be published in full in The Crisis, bitterly arraigned modern civilization for its enslavement of the Negro races, the exploitation of colored groups of workers by governments and by concessionaires granted power by these governments; censured England for robbing her natives of their land, enslaving them, declining to even try to train them in real self-government, declining to treat civilized black folk as civilized; censured Belgium for allowing her banks and great corporations to control her governmental policy in the treatment of the natives; Portugal and Spain for allowing foreigners to obtain concessions in their colonies who exploited and degraded the natives; the United States for her policy that is all too well known to American colored people; France, who, had done more in granting equality than any other country, yet, had not done all that she should in restoring land to the natives, nor protected them from the aggression of organized capital, nor extended her system of education. The resolutions were crystalized in the following concrete demands:

38-4-43

I. The recognition of civilized men as civilized despite their race or color.

II. Local self-government for backward groups, deliberately rising as experience and knowledge grow to complete self-government under the limitations of a self-governed world.

III. Education in self-knowledge, in scientific truth, and in industrial technique, undivorced from the art of beauty.

IV. Freedom in their own religion and customs with the right to be different and non-conformist.

V. Cooperation with the rest of the world in government, industry and art on the basis of justice, freedom and peace.

VI. The return to Negroes of the land and its natural fruits, and defense against the unrestrained greed of invested capital.

VII. The establishment under the League of Nations of an international ~~xxxxxx~~ institution for study of the Negro problems.

~~VIII~~. The establishment of an international section of the Labor Bureau of the League of Nations, charged with the protection of native labor.

The resolutions closed with the significant statement that "the world must face two eventualities: either the complete assimilation of Africa with two or three great states, with political, civil and social power and privileges absolutely equal for its black and white citizens; or ~~x~~ the rise of a great African state, founded in peace and goodwill, based on popular education, natural art and industry and freedom of trade, autonomous and sovereign in its internal policy, but from the beginning a part of ~~xxx~~ a great society of peoples in which it takes its place with others as co-rulers of the world."

38-4-44

The congress adjourned, to meet in 1923, the exact time and place to be determined by the Permanent (the Executive) Committee. The Pan African Congress is at yet in its swaddling clothes; there are many points to be ironed out; it has yet to perfect its machinery. Yet, a start has been made, based on sane and sober thought; the flamboyant and wordy oratory that means nothing has been eliminated; the foundation stone of intercommunication and mutual helpfulness of darker peoples one to the other has been laid. The congress can achieve great things. It is evident that for a time the lead must be taken by the American Negro. Upon him, and by this I do not mean to discount the work of other groups, rests a large part of the responsibility. If he, working with other groups, ~~xxxxx~~ meet this responsibility then the congress can and will be made a great and powerful international weapon for the bringing of justice, long denied, to the 400,000 colored people of the world.

Copie de l'article paru dans le Journal "Neptune du 14 juin 1921.

On nous annonce pour le 30 août prochain, à Bruxelles, un congrès pan-africain organisé à l'initiative de la "National Association for the Advancement of Colored People" NEW YORK. Il est intéressant de faire remarquer que cette association est dirigée par des personnages qu'aux Etats-Unis on affirme rétribués par Moscou. Elle a organisé déjà sa propagande dans le Bas-Congo, et il ne faut pas s'étonner si quelque jour elle nous vaut des difficultés graves au village Nègre de Kinshasa, composé de tous les fainéants des diverses tribus de la colonie, à part quelques centaines de travailleurs. Naturellement c'est le Nègre Panda qui nous amène tout ce jazz-band qui chantera sur l'air de Moscou.

40/8T/2

DETROIT URBAN LEAGUE

For Social Service Among Negroes

1911 ST. ANTOINE ST., DETROIT. MICH.

TELEPHONE CHERRY 1325

COMMITTEE
J. A. BAILEY
MRS. LILLIAN E. BAKEMAN
FRED M. BUTZEL
CHESTER M. CULVER
ROSCOE B. DOUGLAS
DR. CHARLES F. GREEN
GEORGE H. GREEN
MISS LULU B. GREGORY
MRS. GEORGE S. HOSMER
MRS. ROSCOE B. JACKSON
DR. ALBERT H. JOHNSON
FRED R. JOHNSON
MISS FRANCES KNIGHT

DIRECTOR
JOHN C. DANCY. Jr.

EMPLOYMENT SECRETARY
JOHN M. RAGLAND

COMMITTEE
MRS. JULIAN KROLIK
C. HENRY LEWIS
MISS CLARA T. LIVERMORE
JUDGE ALFRED J. MURPHY
WILLIAM C. OSBY
DR. NELLIE PERKINS
CECIL L. ROWLETTE
MISS CLARE SANDERS
BIRNEY W. SMITH
MRS. C. S. SMITH
WM. C. SMITH
HENRY G. STEPHENS
CHARLES R. WEBB

3/38/3

June
Third
Ninteen
Twenty-one.

6313

Dr. W. E. DuBois,
70 Fifth Ave.,
New York City, New York.

JUN 6 1921

My dear Mr. DuBois:

I have been informed from very reliable sources that it is next to impossible for an American Negro to obtain a passport to any part of the Continent of Africa. I feel that something should be done in reference to this matter. There may be ambitious young Negroes who would like to go to Africa for the purpose of establishing schools, etc.

I know you have thought of this before, but I am calling your attention to it that my mind might be somewhat relieved. I am of the opinion that you can do a great deal along this line at the next Pan-African Convention which is to be held this fall I believe.

I have observed from the daily papers that Sir. Auckland Geddes, Brittish Ambassador to the United States, will address the student body at the University of Michigan on June the 30th. I am wondering if you can not get him to address the convention in the evening of June 30th.

Very truly yours,

J. M. Ragland

THE ASSOCIATED CHARITIES OF DETROIT AT 31 WARREN AVENUE WEST, THROUGH ITS ADMINISTRATION BUREAU, RECEIVES AND DISBURSES ALL FUNDS

LOCALS

Local No. 1, Chicago, Ill.
Local No. 2, Albuquerque, N. M.
Local No. 3, Memphis, Tenn.
Local No. 4, Beaumont, Texas
Local No. 5, Richmond, Va.
Local No. 6, Pittsburg, Pa.
Local No. 7, St. Paul, Minn.
Local No 8, Cleveland, O.
Local No. 9, McGhee, Ark.
Local No. 10, DeQuincy, La.
Local No. 11, Wilmington, Del.
Local No. 12, Philadelphia, Pa.
Local No. 13, New York, N. Y.
Local No. 14, Monroe, La.
Local No. 15, Waterloo, Iowa
Local No. 16, Meadville, Pa.
Local No. 17, Chicago, Ill.
Local No. 18, Montgomery, Ala.
Local No. 19, Asheville, N. C.
Local No. 20, Denver, Colo.
Local No. 21, Helena, Ark.
Local No. 22, Chattanooga, Tenn.
Local No. 23, Savannah, Ga.
Local No. 24, Atlanta, Ga.
Local No. 25, Crestline, O.
Local No. 26, Chicago, Ill.
Local No. 27, Texarkana, Texas
Local No. 28, Fitzgerald, Ga.
Local No. 29, Waycross, Ga.
Local No. 30, Charleston, S. C.
Local No. 31, Alexandria, La.
Local No. 32, Mobile, Ala.
Local No. 33, Jackson, Tenn.
Local No. 34, Sanford, Fla.
Local No. 35, Detroit, Mich.
Local No. 36, Jacksonville, Fla.
Local No. 37, So. Richmond, Va.
Local No. 38, Columbia, S. C.
Local No. 39, Cincinnati, O.
Local No. 40, New Bern, N. C.
Local No. 41, Dayton, O.
Local No. 42, Graham, Va.
Local No. 43, Waycross, Ga.
Local No. 44, Des Moines, Ia.
Local No. 45, Vicksburg, Miss.
Local No. 46, Addis, La.
Local No. 47, Montgomery, Ala.
Local No. 48, Dermott, Ark.
Local No. 49, Lynchburg, Va.
Local No. 50, Greenville, Miss.
Local No. 51, Florence, S. C.
Local No. 52, Lakeland, Fla.
Local N.o 53, Selma, Ala.
Local No. 54, Muskogee, Okla.
Local No. 55, Little Rock, Ark.
Local No. 56, Boston, Mass.
Local No. 57, Kent, O.
Local No. 58, Lake Village, Ark.
Local No. 59, Rocky Mountain, N. C.
Local No. 60, Gautier, Miss.
Local No. 61, Lake Charles, La.
Local No. 62, Chicago, Ill.
Local No. 63, Douglas, Ga.
Local No. 64, Washington, D. C.
Local No. 65, Clarksdale, Miss.
Local No. 66, Wilmington, N. C.
Local No. 67, Alexandria, Va.
Local No. 68, Chicago, Ill.
Local No. 69, West Philadelphia, Pa.
Local No. 70, Columbia, S. C.
Local No. 71, Chicago, Ill.
Local No. 72, Augusta, Ga.
Local No. 73, Fitzgerald, Ga.
Local No. 74, Montgomery, Ala.
Local No. 75, Raleigh N. C.
Local No. 76, Highsprings, Fla.
Local No. 77, Fresno, Cal.
Local No. 78, Houston, Tex.
Local No. 79, Chicago, Ill.
Local No. 80, Los Angeles, Cal.
Local No. 81, Chicago, Ill.
Local No. 82, Amarillo, Tex.
Local No. 83, Valdosta, Ga.
Local No. 84, Erie, Pa.
Local No. 85, New Smyrna, Fla.
Local No. 86, Hamlet, N. C.
Local No. 87, New Albany, Miss.
Local No. 88, Jersey City, N. J.
Local No. 89, Atlanta, Ga.
Local No. 90, Waco, Texas
Local No. 91, Americus, Ga.
Local No. 92, Abbeyville, S. C.
Local No. 93, Newton, Kan.
Local No. 94, Pittsburg, Pa.
Local No. 95, Chicago, Ill.
Local No. 96, Wellington, Kans.
Local No. 97, Shreveport, La.
Local No. 98, Macon, Ga.
Local No. 99, Chicago, Ill.
Local No. 100, Champ
Local No. 101, Philadelphia, Pa.
Local No. 102, Pensacola, Fla.
Local No. 103, Cincinnati, O.
Local No. 104, Birmingham, Ala.
Local No. 105, Columbus, Miss.
Local No. 106, Savannah, Ga.
Local No. 107, Chicago, Ill.
Local No. 108, McGhee, Ark.
Local No. 109, Newport News, Va.
Local No. 110, Cleveland, O.
Local No. 111, Chattanooga, Tenn.
Local No. 112, Sumter, S. C.
Local No. 113, Cleveland, Ohio
Local No. 114, Greenville, S. C.
Local No. 115, Florence, S. C.
Local No. 116, Columbia, S. C.
Local No. 117, Monroe, La.
Local No. 118, Augusta, Ga.
Local No. 119, Abbeville, S. C.
Local No. 120, Sumter, S. C.
Local No. 121, Florence, S. C.
Local No. 122, Meridian, Miss.
Local No. 123, Vicksburg, Miss.
Local No. 124, New Orleans, La.
Local No. 125, Atlanta, Ga.
Local No. 126, Montgomery, Ala.
Local No. 127, Sanford, Fla.
Local No. 128, Water Valley, Miss.
Local No. 129, Kansas City, Kans.
Local No. 130, Savannah, Ga.
Local No. 131, New Albany, Miss.
Local No. 132, Raleigh, N. C.
Local No. 133, DeQuincy, La.
Local No. 134, Amory, Miss.
Local No. 135, Princeton, Ind.
Local No. 136, Buffalo, N. Y.
Local No. 137, Chicago (Santa Fe)

LOCALS

Local No. 138, St. Louis, Mo.
Local No. 139, Minneapolis, Minn.
Local No. 140, New Albany, Miss.
Local No. 141, St. Louis, Mo.
Local No. 142, Lincoln, Neb.
Local No. 143, Chicago, Ill.
Local No. 144, N Little Rock, Ark.
Local No. 145, Bainbridge, Ga.
Local No. 146, Dequincy, La.
Local No. 147, Wilmington, N. C.
Local No. 148, Raleigh, N. C.
Local No. 149, Macon, Ga.
Local No. 150, Camak, Ga.
Local No. 151, Columbia, S. C.
Local No. 152, Raleigh, N. C.
Local No. 153, Hattiesburg, Miss.
Local No. 154, Jacksonville, Fla.

LOCALS

Local No. 155, Atlanta, Ga.
Local No. 156, Mobile, Ala.
Local No. 157, Bessemer, Ala.
Local No. 158, Water Valley, Miss.
Local No. 159, Savannah, Ga.
Local No. 160, Miami, Fla.
Local No. 161, Monroe, N. C.

LOCALS

Local No. 662, Rocky Mount, N. C.
Local No. 163, Albany, N. Y.
Local No. 164, New Smyrna, Fla.
Local No. 165, Birmingham, Ala.
Local No. 166, Denison, Texas.
Local No. 167, Chicago, Ill.
Local No. 168, Birmingham, Ala.
Local No. 169, Okolona, Miss.
Local No. 170, Augusta, Ga.
Local No. 171, Jacksonville, Fla.
Local No. 172, Jackson, Tenn.
Local No. 173, Raleigh, N. C.
Local No. 174, Sanford, Fla.
Local No. 175, Pensacola, Fla.
Local No. 176, Chicago, Ill.
Local No. 177, Augusta, Ga.

LIST COMPLETE TO JAN. 1ST. 1921

OFFICERS AND DIRECTORS

R. L. MAYS,
International President, Chicago, Ill.
R. C. WRIGHT,
Financial Secretary, Chicago, Ill.
M. O. BOUSFIELD,
Corresponding Secretary, Chicago, Ill.
J. W. MONROE,
International Treasurer, Chicago, Ill.
J. E. WHITE,
General Counselor
W. S. HOUSTON,
International Att'y, Washington, D. C.
M. P. WEBSTER,
1st Vice-President, Chicago, Ill.
C. G. BERNARD,
2nd Vice-President, Boston, Mass.
E. F. ROBERTS,
3rd Vice-President, Birmingham, Ala.
A. S. PETERS,
4th Vice-President, Denver, Col.
A. E. STORUM,
5th Vice-President, W. Philadelphia, Pa.

Railway Men's International Benevolent Industrial Association

HEADQUARTERS: 3441 WABASH AVENUE
TELEPHONE DOUGLAS 1965
CHICAGO, ILL.

March 29, 1921.

2

Dr. W. E. Burghardt DuBois,
70 Fifth Ave.,
New York, N.Y.

Dear Sir:

In reply to your favor of March 17th, which included a statement of and an invitation to the Second Pan-African Congress, which is to meet in Paris, the first week of September 1921, permit me to say that I shall endeavor to see that this Organization has delegate representation at the Congress.

If you will be so kind as to address a statement and invitation to Mr. John H. Eiland, Grand President of the Association of Colored Railway Trainmen, 907 Florida St. Memphis Tenn., I am convinced that you will secure another delegate peculiarly representative of the colored railway laborers of this country. I have already spoken to Mr. Eilan and know that he contemplates making the effort to attend the Congress and only awaits an invitation from you.

Please keep me informed of future activites incident to the holding of the Congress, I am

Yours very truly,

Robt L. Mays

International President

RLM-GBC

Pan-African

January 4, 1921.

Mr. Johnson W. Ramsey,
44 Bromfield Street,
Boston, Mass.

My dear Ramsey:

In 1919 was held in Paris a Pan-African Congress. I am enclosing the report of the resolutions adopted by it and the li t of the delegates. We are proposing to have a second Congress in the fall of 1921 much larger and more important, designed to bring together the leading colored groups of the world for corporation. In order to do this the N.A.A.C.P. is raising a special fund of three thousand dollars. I want, if possible, to have this money raised by colored men. I am planning therefore in the March or April number of The CRISIS to publish the pictures of a few men and say, "These men have underwritten the expense of calling this great world congress of people of African descent."

I want you to be one of that group and indeed to head the list. What can you do for me?

Let me hear from you at your earliest convenience.

Very sincerely yours,

WEBD/EH

3/24/27

TELEPHONES MAIN } 3825 4158

NOTARY PUBLIC

JOHNSON W. RAMSEY

COUNSELOR AT LAW

PUBLICITY BUILDING
ROOMS 307 - 308 - 309

44 BROMFIELD STREET

FRANK PAPPANASTOS
CHARLES METRO

BOSTON, MASS.

3/32

TELEPHONES MAIN { 3825 / 4158

NOTARY PUBLIC

JOHNSON W. RAMSEY
LAWYER
44 BROMFIELD STREET
PUBLICITY BUILDING ROOMS 308-309

BOSTON January 13, 1921.

Mr. W.E.B. Du Bois,
#70 Fifth Ave.,
New York City, N.Y.

My dear Du Bois:-

Your letter of January fourth, nineteen hundred and twenty one would have been answered before this, but I was engaged in court on a number of cases, and this is the first opportunity I have had to write you.

I heartily endorse your movement under consideration and will support the same, but must ask you to give me more definite information as to the method to be used in raising the special fund of Three Thousand ($3000.) Dollars.

Kindly let me hear from you and oblige,

Sincerely yours,

JWR:Y.

1921

July 13, 1921.

3/38/91

Mr. S. T. Ratcliffe,

My dear Mr. Ratcliffe:

I am going to be in England this summer in attendance upon the Pan-African Congress, bulletins of which and other matters I enclose. It would be possible for me during August and September to make a few addresses in England. Do you think there would be any demand for such information and exposition as I could give, on the part of any English groups or summer gatherings. If so, I would be very glad for you to suggest to me the names of persons with whom I could communicate.

Very sincerely yours,

WEBD/bH

Second Pan African Congress

May 27, 1921

Mrs. Florence Randolph,
820 Richmond St.,
Plainfield, N.J.

My dear Mrs. Randolph:

We have decided upon the following sessions of the Pan African Congress.

3/32

A preliminary conference in London, England, August 28th and 29th.

The main session in Brussels, Belgium, August 31st, September 1st and 2nd.

Final session in Paris, France, September 4th and 5th.

I will send you a bulletin with further announcements next week.

Very sincerely yours,

WEBD:AM:

1921

April 15, 1921.

Mr. W. H. Ray,
209 East Fifth St.,
Duluth, Minn.

My dear Mr. Ray:

I beg to acknowledge the receipt of Ten dollars ($10) for the copies of "Darkwater" and "The Souls of Black Folk" sent you. I hope you will be able to sell them.

Very sincerely yours,

WEBD/PP

3/39/74 NAACP
Ref. Dr. DuBois

S. D. Redmond
ATTORNEY AT LAW
ROOMS 210-11 ROOF GARDEN BLDG.
JACKSON, MISS.

10184

Oct. 20, 1921.

OCT 24 1921

Dr. W.E.B.DuBoise,

New York, N.Y.

Dear Dr. DuBoise:

Enclosed you will find a copy of a letter received by me a few days ago which is self explanatory, as I am from Missouri.".

Very truly yours,

S D Redmond

SDR/JKR

picture of drug store

NAACP BRANCH FILE

Rcd. 10/24 W7w
Rfd. to
Ack. 10/24 "
D. O. " "

3/39/75

10184

OCT 24 1921

Rankin County.
10/16/21

Redmond the druggist.

This is to warn you that unless you and a few other niggers leave town at once you are going to tarred and feathered, now we mean business and you are certainly going to get a good dose, this is a fair warning and you had better take heed and leave.

You niggers are getting too much of a foot hold in Jackson and we propose to put a stop to it, you have entirely too many niggers hanging around your store and they are a regular nuisance, you are too near Capitol St. for your own good, now you had better leave at once for we intend to tar and feather you and if you do not leve then we will give you a dose of a stone around your neck and some pearl river bottom.

KU KLUX KLAN.

[Revue Économique Internationale]

REVUE ÉCONOMIQUE
INTERNATIONALE

TÉLÉPHONE B 5835

BRUXELLES, LE 22 decembre 1921
129, RUE DE LA VICTOIRE

1921

Monsieur et Cher Collaborateur,

Nous avons l'honneur de vous transmettre sous ce pli un chèque de Frs 375 sur le Crédit Anversois. Cette somme représente les honoraires dûs pour votre article paru dans le numéro de septembre de notre publication.

Veuillez croire, Monsieur à nos sentiments les plus distingués,

Le Secrétaire,

J. Vack

3/3/41

Monsieur Bucklard Dubois
New-York

Liberia

May 26, 1921.

Mr. Samuel A. Roach,
2326 Seventh Ave.,
New York City.

My dear Sir:

13-14-1

In reply to your letter of May 19th, I beg to say that I do not quite understand the character of the loan which Liberia wishes. If she wishes to secure $5,000,000 for direct profit making investment in Liberia, it would be very easy for the colored people of this country to furnish the money, but the loan which she wishes is of quite a different kind. It is for the development of the country, the making of roads, clearing of land, building of public works, all of which will help investors in the future but will not give a direct return to present investors. Only a government, therefore, could loan money on these terms.

Very sincerely yours,

WEBD:AM:

came to F. L. Morton

June 15, 1921.

Alderman Charles Roberts,
347 Lenox Avenue,
New York, N. Y.

My dear Mr. Roberts:

3/15/37

I am doing some camping and touring in my automobile and I should feel a little safer if I had a permit to carry a revolver.

Could you help me to get such a permit or tell me how to go about it?

Very sincerely yours,

WEBD/EH

MEMBERS
Miss M. Edith Campbell
Acting Chairman
Jos. L. Jones
Vice Chairman
P. A. Rankin
Recording Secretary
C. M. Bookman
Director
Council of Social Agencies
Mrs. Wm. F. Anderson
W. L. Anderson
W. P. Dabney
Courtenay Dinwiddie
H. S. Dunbar

NEGRO CIVIC WELFARE COMMITTEE
OF THE
COUNCIL OF SOCIAL AGENCIES

JAS. H. ROBINSON, Executive Secretary
MISS MARTHA H. ROSS, Assistant Secretary
OFFICE: SOCIAL AGENCIES BUILDING, 25 E. NINTH STREET
CINCINNATI, OHIO

PHONE CANAL 6950

MEMBERS
Mrs. Brigadier Dunham
Mrs. Martha Howard
Rev. L. W. Gray
Geo. Hauser
Geo. W. Hays
H. C. Hubbell
R. W. Mack
Rev. E. H. Oxley
Miss Jennie D. Porter
Rev. D. P. Roberts
F. M. Russell
J. S. Shuey
Dr. N. C. Vaughn
Morris Walton
J. O. White
Mrs. Mattie E. Whitlow
J. J. Woodson
W. B. Young

March 19, 1921.

Dr. W. E. Burghardt DuBois,
70 Fifth Ave.,
New York, N. Y.

My dear Mr. DuBois:

I have before me your letter and bulletin concerning the Pan-African Congress. I assure you of my interest, and if I can convert this interest into action I shall gladly do so.

Yours very sincerely,

Jas. H. Robinson,

JHR:JMH Executive Secretary.

3/32/81

1921

June 16, 1921.

Mr. B. M. Roddy,
Solvent Savings Bank,
Beale Avenue,
Memphis, Tennessee.

My dear Mr. Roddy:

I see your name on the Turner University Drive Committee and also the name of Z. W. Mitchell. Z. W. Mitchell is a scoundrel. I have already exposed him once in The CRISIS and his name is enough to condemn any enterprise.

With best regards.

Very sincerely yours,

WEBD/EH

3/55/84

4 février 1921

Paris. 29 avenue de l'Observatoire
(5e)

Monsieur

Je viens de lire les articles et les poèmes que vous avez réunis sous le titre de Darkwater, et l'impression profonde que j'en ai retirée me presse à les traduire et à les révéler au public français — car, si je ne me trompe, ils sont encore inconnus en France.

J'en ai parlé aussitôt à Mr Lafitte, directeur de la maison d'édition La Sirène (7 rue Pasquier), à charge qu'elle va paraître sous peu une réimpression de ma traduction du roman de Thomas Hardy, Tess d'Urbervilles. L'idée l'a beaucoup attiré.

Peut-être serait-il bon de choisir surtout parmi les articles ceux qui seront plus spécialement à la portée de mes compatriotes ? Ainsi j'avais songé en particulier à : The Shadow of Years, The Souls of White Folk : The Hands of Ethiopia — The Damnation of Women — The Servant in the House. Of Beauty and Death — en y ajoutant quelques-uns des poèmes lyriques les plus susceptibles d'être rendus en français ou comme The Riddle of the Sphynx d'une si splendide envolée que je ne me consolerais pas de l'omettre.

M/S/12

Mais naturellement Tarzan est à votre entière disposition.

Je vous serais très reconnaissante de me faire savoir si vous pouvez encore disposer des droits de traduction en français, et quelles seraient vos conditions pour la publication en volume de Tarzan ou partie de Darkwater.

J'aurais aussi vivement désiré lire The Souls of Black Folk mais je ne puis me les procurer ici. Seriez-vous trop indiscrète de vous prier de me le faire envoyer? La sympathie que vous témoignez pour la France dans: Of Beauty and Death, m'encourage à vous faire cette demande.

Vous connaissez sans doute le nom de mon frère, Romain Rolland, dont le seul désir est la fraternité des peuples et pour qui la Communion des races et des civilisations semble l'unique salut de l'humanité.

Veuillez croire, Monsieur, à l'expression de ma sympathie et de mon admiration

(Elle) Madeleine Rolland

Où pourrais-je trouver un résumé très précis de la situation actuelle au point de vue légal des citoyens de race noire aux Etats-Unis?

1921

Le 7 avril, 1921.

Mlle. Madeleine Rolland,
29 Avenue de l'Observatoire,
(5) Paris, France.

3/35/50

Chere Mademoiselle:

J'ai lu avec beaucoup d'interet et de reconnaissance votre si gentille lettre. J'espere que tous les Francais qui lisent Darkwater par hasard, en recevrant la meme impression que vous.

Je suis fort sensible de la bonte qui vous a inspiree d'offrir de faire la traduction de mon livre. Malheursement, on a deja dispose des droits de traduction en francais. Mes publishers, Brace & Harcourt, les ont mis dans les mains de Gautier, a Paris.

Vous m'avez demande un resume au print de vue legal du citoyen de race noire aux Etats-Unis. Je vous fais envoyer une copie de mon livre, Le Negre, dont le onzieme chapitre vous donnera les renseignements que vous desirez. Je ferai envoyer aussi mon livre The Souls of Black Folk, dont vous

avez parlé.

Je connais très bien le nom de votre frère M. Romain Rolland, et je suis assez content maintenant de connaître celui de Mademoiselle sa soeur.

Veuillez recevoir, Mademoiselle, l'assurance de ma sympathie reconnaissante

WEBD/PF

3/31/51

Le 7 avril. 192.

Mlle. Madeleine Rolland

Chère Mademoiselle,

J'ai lu avec beaucoup d'intérêt et de reconnaissance ~~d'appréciation~~ votre si gentille lettre. J'espère que tous les français qui lisent ~~par ha~~ Darkwater par hasard, en recevront la même impression que vous.

Je suis fort sensible de la bonté qui vous a inspirée d'offrir de faire la traduction de mon livre. Malheureusement, on a déjà disposé des droits de traduction en français. Mes publishers Brace & Harcourt, les ont mis dans les mains de Gautier, à Paris. (other side)

~~Vous parlez de mes "Souls of Black Folk"~~
~~Je voudrais beaucoup voir tout de suite un exemplaire de~~
~~Souls of Black Folk~~

Je connais très bien le nom de votre frère M. ~~Rolla~~ Romain Rolland, et je suis assez content maintenant de connaître celui de mademoiselle sa sœur. Veuillez recevoir ~~chère~~ Mademoiselle, l'assurance de ma sympathie reconnaissante.

3/48/32

Vous m'avez demandé un resumé au point de vue légal du citoyen ~~noir~~ de race noire aux Etats-Unis. Je vous fais envoyer une copie de mon livre, Le Negre, dont le onzième chapitre vous donnera les renseignements que vous desirez. ~~Je vous~~ Je ferai envoyer aussi mon livre. The Souls of Black Folk, dont vous avez parlé.

10 ft x 8 ft

G. Gamarra
1440 Broadway

C. V. Roman, A. M., M. D.
Practice limited to the Medicine and Surgery
of the Eye, Ear, Nose and Throat.

1303 Church St.
NASHVILLE, TENN.

JUNE 28"/1921.

Dr.W.E.B.DuBois,

70 Fifth Ave.,
New York City.

My dear Dr.DuBois;-

Please excuse this somewhat delayed acknowledgement of yours of the first of March in re the coming Second Bienniel Session of the Pan African Congress. My delay in answering has grown out of my efforts to find out definitely if I would be able to attend. I am profoundly interested in the aims and working of the Congress and regret my inability to attend this Session. I shall be pleased to keep in touch with its working.

With highest personal regards and best wishes,

I am,

Very sincerely yours,

C V Roman

3/38/62

July 8, 1921.

Dr. C. V. Roman,
1303 Church Street,
Nashville, Tenn.

My dear Dr. Roman:

I am very sorry to hear that you will not be able to attend the second session of the Pan-African Congress. I would have meant a great deal to us to have you join in the scientific discussions which we plan to hold at some time during the sessions. Thank you for your interest, however, in the workings of the Congress.

I am hoping that you will be able to contribute something toward the expenses of the Congress. We are trying to raise $2500 and one of our methods is to ask two hundred fifty people to contribute ten dollars each, the list of donors to be published, of course, in The CRISIS. All checks should be made payable to W. E. B. DuBois and you should make the statement in your letter that it is meant for the expenses of the Pan-African Congress.

If you find that you can contribute this or more or less will you let me know about it at your earliest convenience as we must know what we can depend on in the way of finances?

Dr. DuBois sends his kindest personal regards.

Sincerely,

Acting for Dr. DuBois

JF/PF

OFFICE HOURS:
8 TO 9 A. M.
1 TO 3 P. M.
6 TO 8 P. M.
SUNDAY BY APPOINTMENT

BELL PHONE
MAIN 4443

B. Andrew Rose, M. D.

Cor. Norwood Ave. and Bank St.

Dayton, Ohio

January 19,1922

Dr. W. E. B. DuBois
70 Fifth Ave.,
New York City
My dear Dr. DuBois+

In turning over your request for a date in Dayton to the Aristos Society I felt that through them you would have the greatest opportunity for service.

The committee in charge informs me that they have the rare opportunity of presenting you to the entire high school student body. May I insist that you make it possible for them to carry out their plans? I am sure it will go a great way in helping solve some of the local problems.

With best wishes for your success, I am

Very truly yours,

B. Andrew Rose

3/39/5

April 8, 1921.

Mr. Julius Rosenwald,
c/o Sears Roebuck and Company,
Chicago, Illinois.

My dear Sir:

Leo Frobenius is issuing in Germany a work called "Atlantis". It is in 15 volumes and covers the proverbs, folk tales and poetry of Negro Africa. It is a work of tremendous importance and ought to be issued in English translation. I am writing the Oxford, Yale and Harvard to see if I can interest the University Press, connected with these institutions. I also take the liberty of writing you thinking that you might be interested in aiding such an enterprise.

Nearly everything that America has concerning Africa assumes that the Negro has had no past and no cultural history. This work would be a splendid refutation of such assumptions. I am enclosing one of the announcements of the work and should be glad to hear from you at your convenience.

Very sincerely yours,

WEBD/EH

232 - 7th St. N.E.

Wash. D.C.,

Oct. 7. '21.

Dear Editors:

Will kindly give me the name of the Colored Gentleman and also the name of the Catholic Institution in which he was turn down at. and which month was that Published in. The Crisis.

Respectfully

J. F. Roy.

3/3/59

Look up Cross under art

1921

October 7, 1921.

Mr. J. F. Roy,
232 Seventh Street, Northeast,
Washington, D. C.

3/35/53

My dear Sir:

Mr. George Joseph MacWilliam, of Philadelphia, is the man who was refused admission to the Catholic institution. The name of the institution is St. Joseph's Seminary, Baltimore, Md. The letter from Mr. MacWilliam was published in the January, 1920, issue of The CRISIS, which we will send you for fifteen cents. Another article on the Catholic Church and the Negro was published in the May, 1920 issue, which we will send you for fifteen cents. also

Very sincerely yours,

MGA/EH

Miss Allison
note

3/36/2

Royal College of Surgeons of England.
Lincoln's Inn Fields.
London. W.C.2.

5th. day of Jan., 1920.

Sir,

We are directed by the President to return to you his best thanks for your Donation to the Library of the College by the presentation of the "Brownies' Book", with biography of Samuel Coleridge-Taylor, son of a Member of this College.

We have the honour to be
Sir,
Your obedient Servants,

J. Ernest Cowell Secretary,
Victor G. Plarr. Librarian.

The Editor of-
"The Brownies' Book."
2 West 13th. Street, New York.

15 Rue Glaurel
Paris (9e)
France
31st December, 1921

Dear Dr DuBois,

I beg to thank you for your notification of recent date re the action taken as regards my Manuscript and also for your "Marked Copy" of the Crisis, Xmas Number which has just reached me.

3/3/22

Knowing your desire interest in matters affecting Coloured peoples, I feel sure that it might interest you to know that I am leaving Paris for Abyssinia in a short time, having secured Contracts from several European Manufacturers and Importers to establish an Import-Export House at Addis Abbeba. I shall thus have time and opportunity to get in close touch with Millions of our people there - a matter which lies close to my heart - and perhaps if there is anything I could do for you in furthering the N.A.A.C.P. or of giving you news of the Country, I should feel proud to do so.

As I shall be busy in the Course of the first weeks of the New Year, in Collecting Samples and making final arrangements for my departure, a reply from you by an early post would in all probabilities reach me at the above address. However, I am making arrangements for all mail to be forwarded to me at Addis Abbeba, Ethiopia.

3/35/36

With best wishes for a Happy and Prosperous New Year

I am

Yours Sincerely,

Nathan S. Russell

J. H. BUTLER, Associate Editor and Manager

EDW. H. BURKE, City Ed

Established 1875
Phone 2171

The Savannah Tribune

Published Weekly
Job Printing

SOL. C. JOHNSON, Editor and Publisher

1009 West Broad Street

Savannah, Georgia

March 17, 1921.

Dr/ W. E. B. DuBois,

New York City;

2

Dear Sir:

Yours relative to Pan African Congress received.

Your recent visit here has given us a clearer vision and greater hope. We feel that you are the one upon whom our hope relies for practical uplift of our race.

We are anxious for some one from Georgia to be represented at this great Congress, but at the same time this representative should be one indeed and who will be in sympathy with you.

We may be able to induce our Masonic Grand Lodge to send a representative, but before giving more thought or action to the matter, will await your approval. For such a representative, feel sure that Dr. H. R. Butler, of Atlanta, may be selected.

Awaiting your reply.

Very resp.,

Sol C. Johnson

3/31/75

1920

Wilberforce Ohio.
June 10 1921.

My dear Dr. DuBois:

I am planning to go to Europe in August and shall possibly remain abroad three months.

Just a reference in the Crisis to the Second Pan-African Conference called to meet in Paris in the Early Fall. I shall be in Europe then & if you will be gracious enough to give me full particulars in regard to said meeting as I desire to attend it.

Aside from a trip to Greece if conditions are favorable I want to attend a meeting of the International Classical Association - Cambridge University Cambridge England - the latter part of August.

This Association was recently formed at Johns Hopkins University under the auspices of the American Philological Association in conjunction with a similar association in Great Britain

Any information you may give me touching this undertaking will be greatly appreciated.

Wishing you every good wish I remain as always

Sincerely yours

W. A. Shanborough

Dr. W. E. B. Du Bois

By

I regret that a severe cold suddenly taken prevented my attendance the Hadley meeting. I had to hasten home because of it. W. A. S.

Pan African 1920

January 15, 1921.

Dr. W. S. Scarborough,
Wilberforce, Ohio.

My dear Dr. Scarborough:

The second Pan-African Congress will meet the first week in September in Paris. I should be very glad to have you present. Please arrange with Bishop Hurst to go as one of the representatives of the A. M. E. Church.

I will write you again later.

Very sincerely yours,

WEBD/EH

3/39/38

W. S. SCARBOROUGH

TRETTON PLACE

WILBERFORCE, OHIO

2

Feb. 19th 1921=

My dear Dr DuBois=

I am sure you will be pleased to learn that the writer will be one of the American representatives of the Philological and the Archaeological Associations at the meetings of the International Classical Association next August.

The meetings will be held at Cambridge University Cambridge, Eng. (Aug 2-5). I shall remain in Europe till Oct and will therefore be able to attend the Pan African Conference in Paris=

You, perhaps, know that I am also a delegate to the Methodist Ecumenical Conference to be held in Edinburgh in Sept. Though a busy trip, I intend to get some pleasure out of it=

With every good wish I am

as always,

Cordially yours=

W. A. Aldebooch=

Dr. W. E. B. Du Bois=

Second Pan African Congress

May 27, 1921.

Dr. W.S. Scarborough,
Wilberforce, Ohio.

My dear Dr. Scarborough:

We have decided upon the following sessions of the Pan African Congress.

A preliminary conference in London, England, August 28th and 29th.

The main session in Brussels, Belgium, August 31st, September 1st and 2nd.

Final session in Paris, France, September 4th and 5th.

I will send you a bulletin with further announcements next week.

Very sincerely yours,

WEBD:AH:

Box 124

M. W. GRAND MASTER
DAVID W. PARKER
51 WEST 139TH ST.
NEW YORK CITY
R. W. GRAND SECRETARY
ARTHUR A. SCHOMBURG
105 KOSCIUSKO ST.
BROOKLYN, N. Y.

Most Worshipful Grand Lodge

of the

Most Ancient and Honorable Fraternity

of

Free and Accepted Masons

Prince Hall

of the

State of New York

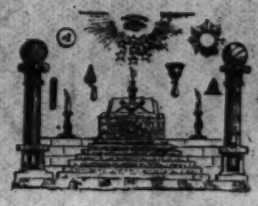

2

March 15/21

My dear Brother DuBois -

Your kind invitation in behalf of the Grand Parade Committee received. I am expecting to be in Lawson during the fall, if I can make arrangements to include Paris by presiding my duties will allow me time to include among the "faithful"

Sincerely yours -

A A Schomburg

3/32/97

1.

1921

Most Worshipful Grand Lodge

of the

Most Ancient and Honorable Fraternity

of

Free and Accepted Masons

Prince Hall

of the

State of New York

probably June

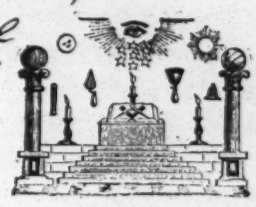

1921

R. W. GRAND MASTER
DAVID W. PARKER
51 WEST 139TH ST.,
NEW YORK CITY.

R. W. GRAND SECRETARY
ARTHUR A. SCHOMBURG
105 KOSCIUSKO ST.,
BROOKLYN, N. Y.

Confidential

My dear Dr DuBois:

I have gone over the memorandum carefully and believe it meets the objection that was presented by the other members of the Committee. It covers everything in a suggestive and effective manner. I would like you to consider the following ideas that came to mind while reading the memorandum.

1. Can we have the "bernouse" round the shoulders with a stream of purple to represent religion and to soften the "crimson" that we may not be accused of being unnecessarily insistent of proclaiming the murder instinct of the white race.

2. We must place religion somewhere. Were we to leave it out entirely from the scope of the work many prelates will be accusing us of being followers of Voltaire. I suggest that the name be inserted to calm the apprehension of the religious masses. The name of Richard Allen can be represented somewhere or we may fall back on the Aethiopians etc.

3. Instead of John M. Langston which can be said is represented by B.K.Bruce I suggest Prince Hall who gave us Masonry from the birth of the nation during the perilious days of the Revolution to this day

4. Instead of the Cross I would suggest the picture of Lynching as drawn by Victor Hugo in his famous letter on the execution of John Brown. The Cross is delicate and we would not like to hurt even indirectly at this time any religious sect.

5. In the left Globe I would suggest a cotton-boll in bloom with just a few leaves on a stem-like a flower-it would remove the objections presented last week.

49-13-104

Sincerely yours

Will factor your ideas re heads and find a way to eliminate them.

Telephone Stuyvesant 2550

INVOICE

THEO. E. SCHULTE, Proprietor

TO THE SCHULTE PRESS DR.

PRINTING AND ENGRAVING

80 - 82 FOURTH AVENUE :: NEW YORK

3/41/1

Date 12/27/21

Mr. W. E. B. Du Bois,
70 Fifth Avenue,
New York City

Terms: Net Cash | Your Order No. | Our Order No. 5601

200--Wedding Announcements(25th Ann.)	$31	50	
100--Additional	8	75	
			$40 25

RECEIVED PAYMENT
THE SCHULTE PRESS
Per

Second Pan African Congress.

May 26, 1921.

Scott Brothers,
283 Fourth St.,
Milwaukee, Wis.

Gentlemen:

Enclosed please find the first bulletin of the Pan African Congress. I shall send another bulletin within a few days.

At present I should assume that the cost of the trip would be between $400 and $1000. The dates of the Congress are as follows:

A preliminary conference in London, England, August 28th and 29th.

The main session at Brussels, Belgium, August 31st, September 1st and 2nd.

Final session in Paris, France, September 4th and 5th.

For exact information concerning the cost of passage, will you kindly write

to Mrs. J.C. Merriman, Hotel Commodore, New York City.

I trust that you will find it possible to join us.

Very sincerely yours,

WEBD:AM:
ENCL.

Nashville, Tenn.

May 31, 1921

Dr. W. E. B. Du Bois

70 Fifth Ave.

New York

My dear Doctor:

I thank you very much for your invitation to attend as a delegate the Second Pan-African Congress. The meeting interests me very much as does any and everything that has reference to Africa and I have looked forward with pleasure to this meeting because I really desire to attend it. As matters now stand it looks as tho I can not do so: hence I decided to write you accordingly. Again let me thank you and beg to assure you of my interest not simply as a member of the N. A. A. C. P. but as a member of the Race, interested in all that is being attempted for our cause.

Yours sincerely,

L. H. Scott

3/22/21

PHONE CONNECTION

NOTARY PUBLIC

CHARLES HAYWARD SEALES
ATTORNEY-AT-LAW
626A SHAWMUT AVENUE
BOSTON, MASS.

May. 2nd., 1921.

Mr. W.E. Burghart Du Bois,
Editor of the Crisis,
No 2 West 13th Street,
New York City , N . Y.

Dear Sir:-

Please send me minute detail information relative to the Pan-African Congress to be held in Europe in August,

As I contemplate going abroad about that time, I am thinking that it may be advantageous to me to make the trip at the time stated in the Crisis.

Thanking you in advance for the favor, I am,

Yours very truly,

Charles H. Seales

3/32/15-1

Second Pan African Congress.

May 27, 1921.

Mr. Charles H. Seales,
626 A Shawmut Ave.,
Boston, Mass.

Dear Sir:

Enclosed please find the first bulletin of the Pan African Congress. I shall send another bulletin within a few days.

At present I should assume that the cost of the trip would be between $400 and $1000. The dates of the Congress are as follows:

A preliminary conference in London, England, August 28th and 29th.

The main session at Brussels, Belgium, August 31st, September 1st and 2nd.

Final session in Paris, France, September 4th and 5th.

For exact information concerning the cost of passage, will you kindly write to Mrs. J.C. Merriman, Hotel Commodore, New York City.

I trust that you will find it possible to join us.

Very sincerely yours,

WEBD:VH:
ENCL.

ARTHUR S. JOHNSON, PRESIDENT
ALBERT H. CURTIS, VICE-PRESIDENT

FRANCIS P. LUCE, RECORDING SECRETARY
WILMAN E. ADAMS, GENERAL SECRETARY

LEWIS A. CROSSETT, TREASURER
WILLIAM MACDONALD, ASST. TREASURER

BOSTON YOUNG MEN'S CHRISTIAN ASSOCIATION

316 HUNTINGTON AVENUE
BOSTON 17, MASS.
TELEPHONE BACK BAY 4400

PLEASE ADDRESS REPLY TO

April 10,1921.

Dr. W.E.B.Du Bois,
70 Fifth Ave,.
New York City,
N.Y.

3/32 (13)

My dear Dr. Du Bois:-

I for got to offer you the privilige of using the Christmas letter which Colonel Roosevelt sent me for the A.E.F. in 1918. The Outlook,Oct. 22,1920 number,printed the letter and told the story,but not in full. I am very anxious for our boys to know and ever remember that this Christmas greeting which was sent to the A.E.F. came through them. If you wish a copy of the personal letter he wrote me I will gladly send it.

As to the Second Pan African Congress,may I say that I am still interested; any one who attended the first Congress must have seen the wonderful influence and power it can become for Negro freedom. The time fixed is just the time I have my vacation and if I can be of any service to you in any way whatever,you can call on me and I shall be as glad to serve again as I did before.

Will you kindly list me for your bulletins. I wish also to give in two names of persons who are interested: Rev. Clifford Miller who served as Chaplain over seas and is a loyal race man. Address, 77 Copeland St.,Boston,Mass. Mrs. Florida J. Leeke,2553 Wash. St., Gary,Ind. Mrs. Leeke is not only President of the Civic League, but one of the best teachers in the Public Schools and writes for one of the daily papers in Gary,and one of the most influencial women of the city, and is often consulted by the Mayor and other leading men on important matters; she is refine and cultured,but best of all she is loyal to the race and beleives in your programe.

Enclosed please find a clipping from this morning's Herald. It appears to me that it would be a very helpful thing if each local Branch of the N.A.A.C.P. made it its duty to send in all such matters to the Central Office. I am,

Sincerely yours,

Benj. F. Seldon

P.S. I am sending the Literary Digest as you request.
B.F.S.

ARTHUR S. JOHNSON, PRES.
ALBERT H. CURTIS, VICE-PRES.
FRANCIS P. LUCE, REC. SEC.
WILMAN E. ADAMS, GEN. SEC.
LEWIS A. CROSSETT, TREAS.
WM. MACDONALD, ASST. TREAS.

BOSTON YOUNG MEN'S CHRISTIAN ASSOCIATION
316 HUNTINGTON AVENUE
BOSTON 17, MASS.
TELEPHONE BACK BAY 4400

PLEASE ADDRESS REPLY TO

MAY 16 1921
DU BOIS

32 Brook Ave.
Boston, Mass.
May 13, 1921.

3(32)167

The Crisis,
70 Fifth Ave.,
New York City,
N.Y.

Dear Sir:-

Will you kindly give me full information concerning the Pan African Congress and will you send my Crisis Magazine to 32 Brook Ave. Boston, Mass. from now on, and oblige,

Benj. F. Seldon

Benjamin F. Seldon.

HM/S

3/32/103

ARTHUR S. JOHNSON, PRESIDENT
ALBERT H. CURTIS, VICE-PRESIDENT

FRANCIS P. LUCE, RECORDING SECRETARY
WILMAN E. ADAMS, GENERAL SECRETARY

LEWIS A. CROSSETT, TREASURER
WILLIAM MACDONALD, ASST. TREASURER

BOSTON YOUNG MEN'S CHRISTIAN ASSOCIATION

316 HUNTINGTON AVENUE
BOSTON 17, MASS.
TELEPHONE BACK BAY 4400

PLEASE ADDRESS REPLY TO

July 18, 1921

Miss Jessie Fauset
70 Fifth Avenue
New York City

My dear Miss Fauset:

Your letter received and in reply let me say that I am glad to be of service to you in any way that is helpful but I fear it is too late to consider the names which I am sending you because I think they have all made plans for their vacations.

I am sorry that I cannot attend the Congress myself but two things interfere, first, our first annual quadrangle athletic meet of New England is set for September 5th and second, I have a friend from France who is visiting America for the first time during the month of August and September.

I hope however that the Congress will be a great success and that there will be as many if not more than there were at the first.

Enclosed please find names.

Cordially yours,

Benj. F. Seldon

BFS C

May 27, 1921.

Memorandum to Mr. Seligmann:

I trust your plan of representing The Nation and other periodicals at the Pan-African Congress and of visiting Africa has not fallen through. I have been counting on your presence and help. My correspondence indicates that we are going to have a pretty good attendance.

W. E. B. D.

WEBD/EH

The Nation's enthusiasm seems to have flagged - or been inadequate to the problem of ways and means. And I can't swing the trip without advances. Most magazines will take articles but won't order them. I'd like to go and will welcome any suggestions you may make. H. J. S.

PHONES 4600 4601 STAGG

NATHAN D. SHAPIRO
COUNSELOR AT LAW

892 BROADWAY
BROOKLYN, N.Y.

March 24, 1921.

Dr. W. E. Burghardt DuBois,
70 - 5th Avenue,
New York City.

Dear Sir:

Please be advised that the property located at 650 Greene Avenue, on which you hold a third mortgage has been conveyed to Max Miller, of 467 Kosciusko Street, and Jacob Ehrlich, of 216 Stagg Street, Brooklyn, N. Y.

Kindly have your insurance policy endorsed accordingly.

Yours truly,

NATHAN D. SHAPIRO.

S:2.

March 30, 1921.

Mr. Nathan D. Shapiro,
892 Broadway,
Brooklyn, New York.

My dear Sir:

I have your notice concerning the transfer of the premises at 650 Greene Avenue. I am writing Messrs. Miller and Ehrlich to ask if they would not like to settle up the third mortgage and get it out of the way. I would be glad to grant them very reasonable terms.

Very sincerely yours,

WEBD/EH

3/31/21

3/4117

PHONES 4600 4601 STAGG

1921

NATHAN D. SHAPIRO
COUNSELOR AT LAW

892 BROADWAY
BROOKLYN, N.Y.

April 6, 1921

Dr. W. E. Burghardt Du Boise,
70 Fifth Ave.,
New York City.

Dear Sir:

Please be advised that the above mentioned premises have been conveyed to my clients Max Miller and Jacob Ehrlich, residing at 216 Stagg St. and 467 Kosciusko St., respectively.

Kindly have your policy of fire insurance endorsed accordingly.

Yours very truly,

NATHAN D. SHAPIRO.

LJS:LS

Departments
NORMAL
ACADEMIC
ENGLISH
INDUSTRIAL

2

Central Alabama Institute

WEST END STATION, BIRMINGHAM, ALA.
J. B. F. SHAW, PRESIDENT

We Specialize in
TEACHER-TRAINING
STENOGRAPHY
MUSIC
DOMESTIC SCIENCE
DOMESTIC ART

April 30, 1921

Dr. W. E. B. Dubois,
New York, N.Y.

Dear Sir:

I have seen the announcement of the meetings in London, Brussels and Paris of the Pan-African Congress in September next. I am expecting to be in Europe at that time and I would be very glad to be a delegate to the Congress. I am a regularly accredited delegate to the Methodist Ecumenical Conference which will meet in London Sept 6-16. I am a representative of the Methodist Episcopal Church. Sincerely, J. B. F. Shaw.

3/22/21

Second Pan African Congress

May 27, 1921.

Rev. J.B.F. Shaw,
Central Alabama Institute,
West End Station,
Birmingham, Ala.

My dear Mr. Shaw:

We have decided upon the following sessions of the Pan African Congress.

A preliminary conference in London, England, August 28th and 29th.

The main session in Brussels, Belgium, August 31st, September 1st and 2nd.

Final session in Paris, France, September 4th and 5th.

I will send you a bulletin with further announcements next week.

Very sincerely yours,

WEBD:AM:

NATIONAL TRAINING SCHOOL

JAMES E. SHEPARD, PRESIDENT

DURHAM, NORTH CAROLINA

OFFICE OF THE PRESIDENT

Pres. Lea

November 1, 1921.

Dr. W. E. B. DuBois,

70 Fifth Ave.,

New York City.

Dear Dr. DuBois:

That was a very fine article on Dr. Thomas Jesse Jones. I think all the people appreciated your full, fair and frank analysis. I was talking to Dr. Tobias, the International Y. M.C.A. Secretary, and he told me everything in it was a fact and that you had rendered the race a service, and he hoped it would keep up. He was telling me there was an uneasy feeling at Hampton about Dr. Jones speaking there next month. He certainly has done the race an irreparable harm.

I will be in New York the latter part of this month when I will come to see you and have a personal talk over one or two matters. Tell Mr. Dill I will be in also.

I know you enjoyed your trip abroad. I regret it was not my privilege to join you.

I am very anxious for you to come to this School sometime in the early year to deliver an address. I want you to be thinking about it.

With best wishes, I am

Sincerely yours,

James E. Shepard

St Louis Mo
1611 Wash Av
May 5 1921
To the Editor
70 fifth Avenue
New York City
Please send me
Bulletins on the
Pan-African
Congress

Which meets in
Paris France
September and
Oct 2.

T. W. Sherman.

3/32 1176

Second Pan African Congress.

May 27, 1921.

Mr. T.W. Sherron,
1611 Washington St.,
St. Louis, Mo.

Dear Sir:

Enclosed please find the first bulletin of the Pan African Congress. I shall send another bulletin within a few days.

3/32

At present I should assume that the cost of the trip would be between $400 and $1000. The dates of the Congress are as follows:

A preliminary conference in London, England, August 28th and 29th.

The main session at Brussels, Belgium, August 31st, September 1st and 2nd.

Final session in Paris, France, September 4th and 5th.

For exact information concerning the cost of passage, will you kindly write to Mrs. J.C. Merriman, Hotel Commodore, New York City.

I trust that you will find it possible to join us.

Very sincerely yours,

WEBD:VH:
ENCL.

Grand Rapids Mich 1921

May 8th 1921

Mr W.E.Burghardt Du Bois

No 70 Fifth Ave

New York City.

3/41/3

Dear Sir: Your letter received a few days ago contents duly noted. Will say that I did not ask for you to settle question of Masonic regularity. For that is not a question any longer but a known fact that all decendents of Prince Hall are termed Clandestine and assumed their authority. The white mans history says that and we are living inaa white mans country and must be governed by their laws and edicts entirely if we ever expect to gain his favor. You take the wrong idea of this movement. It is not hostile to any negro order at all but the thing we want is recognition by the world as being just as fegular as the white orders all over the country.To do this we will have to bring our men all under one concrete body. As it stands now there is any number of diferent kind of masons as many as there is statesiin the Union.We will never get any where as long as you take the stand as a grest many others have done.For if we are wrong then the whole masonic is wrong and willnever get right. You are a learned man with much influence in your class but do you know that I think that you have neglected one of the great principles of being a leader and that is you would mot give me a hearing in the matter which I put before you as aman. Right away you jumped at the thing as if the life of you rested on it. The way I would have done w uld have been to waited to see what there was behind it, then waight it out and find out if it was wanting in any way.then wrote and let me kn know what you found ,I am sorry tohhave caused duch a hurried answer which I dont beleave is of good business form .

We have truth and history on our side and if we could only under stand what it means to be regular and be recognized as such. We know that our forefathers had masonery way back in the ancient times but when were brought into this country as slaves we were robed of every semblence of manhood and alang with it went our craftmanship. But today there is another great obstacle to over come and this is our definate point..To bring all the masons of the darker races together and when this has been completed we will be one of the greatest bodys on earth.

Well I do hope that You will answer this letterrand let me know how you feel. Yours Respectfuly Edw T. Shields

No 744 Sherman St S.E.

2/11/14

Please look up history by Albert G. Mackey 33° and Charles T. McClenachon 33°. I have and found what I said was truth Page 508 Second volume.

CHARLES H. SHINN
NORTHFORK, CALIF.

1921

Shinn

Dec 8.

My dear Dr DuBois,

"Dark Water" has done me a lot of good. It is needed, is true, is big, just as she's heart. I believe you'd like what I have today written for print.

Your "Credo" is deeply real. Your article about black women ~~[illegible]~~ not go one mite too far. That bit about "Sojourner Truth" takes me back to my childhood. As a farm lad I was born in 1852. My father read Whittier & the Atlantic, and ~~[illegible]~~ many articles to us —

You'll get copies of my articles. Please make me dated on "The Crisis" I want to subscribe. If you will please do send your own photographs for my own collection

I was looking for something I read about a Negro & put in Post's "The Public" some years ago, but missed it — Will try again & send you

Regards

Charles H Shinn

3/41/2

Items to Mr. Bill with [illegible]

1812 Druid Hill Ave
Baltimore Md
May 9, 1921

Dr. Du Bois

Dear Friend:-

I regretted that you could not be present at my party as the guests claim that they spent an enjoyable evening. The President of the Republic of Liberia Mr. C. B. D. King and the Associate Justice Mr. F. C. Johnson were present. I feel slighted as you visit D. C. and never stop in not even to see

your god child Edward
Du Bois B. Short. My
little boy is growing
nicely. He will be
five years old in June.
So any time that you
can come down in
June. I am going to
have a birthday party
for him. On the evening
will have the members
of the Liberian Commission
and some friends to
a small dance.
Kindly let me know
just that Friday you

are available so I can
arrange my party.
With sincere kind
best wishes for your
health and happiness.
Respectfully yours
Mrs. Edward Short.
1812 Druid Hill Ave.

3/141/5

1921

June 20, 1921.

Mrs. Edward Short,
1812 Druid Hill Avenue,
Baltimore, Maryland.

My dear Mrs. Short:

I have delayed answering your kind letter of May 9 to see if I couldn't get to Baltimore but it has been quite impossible. I have passed through hurriedly twice but did not have time to stop. I promise that the next time I go to Washington I will stop to see you.

Best regards to you, your family and to Edward.

Very sincerely yours,

WEED/EH

3/11/30

Atlanta, Ga.,
July 8, 1921.

1921

My dear Dr. Du Bois:—

I was delighted to receive your letter, but was very sorry that you were not going to be anywhere near Chicago during the month of August. I shall leave here the latter part of this month for Chicago but the way the railroad fare has already eaten into my purse I am afraid I shall not be able to get to New York on this trip

I should so like to see you again.

Let me hear from you again. I would be pleased to receive a souvenir from Europe.

During the months of August my address will be 4634 Champlain Ave., Chicago. I am planning to be back in Honey Grove early in September.

With best wishes for a safe journey and your return, I am

Very sincerely,
E. H. Smith.

Tougaloo College,
Tougaloo, Mississippi.
November 28, 1921.

Dr. W. E. B. Du Bois,
Editor of The Crisis,
New York, N. Y.

3/27/6

My dear Mr. Du Bois:

I am a teacher in Tougaloo College, under the American Missionary Association. Tougaloo College is seven miles from Jackson, in isolated peace. The presidents wife says that we are living on the edge of a volcano, but I cannot realize it, cannot feel it. As Ruth said to Naomi: "Your people shall be my people," so I feel, not in sentimentality, but in sincerity. I wish to feel the struggles, the sorrows, the bitterness, the glory, the beauty of the colored race. I wish that I had a colored skin. Then my desire to be one with my students might be fulfilled, my wish to suffer as they might be granted, and I should not be an intruder.

Can I not go somewhere this Christmas vacation where I may come face to face with actual conditions, where I may understand, where I may feel as they do? Will my white skin make me helpless?

I wish that all my friends might

know my students, might appreciate their ability, and be conscious of their physical beauty. The way Myrtle's brown silk dress blends with the soft coloring of her neck and face is as exquisitely harmonious as the Negro voice. The shades from ivory & majestic black I find attractive. It is a rest & my soul & come home from a day's shopping at Jackson & to the clear, gentle eyes, the natural tinted skin, and the shy modesty of the girls and boys here.

Could you not advise me as to how I might spend part of my summer vacation?

I should like some day & write stories in favor of colored people. Whether I should ever have the ability is a question.

Sincerely yours;
(Miss) Muriel Smith.

P. S.) You understand, don't you, that & me the colored folk are not mere "studies" & me, or "these" people? I shall consider it an honor if my students give me their friendship. I do not feel conscious of the "Veil" you speak of in Darkwater except when I am forced to touch upon slavery in American History. Then I am conscious of

3. it, and wish to get behind it with them. Shame for my own race suffuses me, and I am deeply race-conscious and humiliated.

I am not writing officially as a part of Tougaloo College, but as an individual asking for advice.

3/37/8

Second Pan African Congress.

May. 27, 1921.

Rev. N.L. Smith,
Lane Tabernacle,
C.M.E. Church,
St. Louis, Mo.

Dear Sir:

Enclosed please find the first bulletin of the Pan African Congress. I shall send another bulletin within a few days.

3/32

At present I should assume that the cost of the trip would be between $400 and $1000. The dates of the Congress are as follows:

A preliminary conference in London, England, August 28th and 29th.

The main session at Brussels, Belgium, August 31st, September 1st and 2nd.

Final session in Paris, France, September 4th and 5th.

For exact information concerning the cost of passage, will you kindly write to Mrs. J.C. Merriman, Hotel Commodore, New York City.

I trust that you will find it possible to join us.

Very sincerely yours,

WEBDuBois:
[illegible]

Let us unite for the awakening of AFRICA.

The Society of Peoples of African Origin

TELEGRAMS & CABLEGRAMS
"AFTELMIR," LONDON.

CODES:
A.B.C. 5TH EDITION
AND
LIEBER'S.

TELEPHONE:
HOLBORN 1498
(2 LINES).

BANKERS:
LONDON JOINT STOCK BANK,
RUSSELL SQUARE BRANCH.

Executive Committee.

Chairman:
ELDRED TAYLOR.

General Secretary:
F. E. M. HERCULES, Int. B.A. (Lon.)

Financial Secretary:
S. A. HUGHES, B.A.

Joint Hon. Secs. Ladies' Committee:
Miss AUDREY JEFFERS.
Miss C. AMADO TAYLOR.

~~Lincoln House,~~
~~High Holborn,~~
~~London,~~ W.C. 1.

GOLD COAST BRANCH.
"MERRY VILLAS"
HORSE ROAD. ACCRA.

JULY 1st, 1921.

To Professor
W.E.Burghardt DuBois
Secretary
Le Congres Pan-Africain.
70 Fifth Avenue, New York. U.S.A.

Dear Sir,

Confirming our last in reply to yours of the 14th March covering invitation to the Second Pan-African Congress, addressed to our Founder Mr J.Eldred Taylor, which was re-directed to him here from our London Head-Quarters; we beg to inform you that it has been decided that our founder should attend the Congress alone as our Representative, as it is impossible for our Local President Dr F.Renner Dove M.B., B.S &c, (whom we had hoped would have been able to join him) to leave his practice at the moment for the purpose of travelling to Europe.

We have instructed Mr Taylor to present and read to the Congress when assembled a paper dealing with Garvey's scheme from the West African's point of view, and trust that you will find space in your programme for same.

Mr Taylor leaves this end for Europe by the steamer of the 10th inst, his private address will be 23. Highbury Crescent, Highbury, London, N. where all correspondence will reach him quickly.

Wishing you all success in your great work for the advancement of the Coloured Races on Right Lines.

Yours Faithfully,

C. M. Campbell

Actg Secretary.
GOLD COAST BRANCH,
SOCIETY, PEOPLES of AFRICAN
ORIGIN.

3/36/22

8-24
Wrote asking to tele
Thurs. A. M.

(19v1)

General Luis Sorélas,

My Dear Sir,

I am told that you are interested in the Negro r

race and in the coming Pan-African Congress which meets in Brussels, A August 3I, SeptemberI and 2. I shall be very glad indeed to have your cooperation and I trusr you will be willing to prepare us a short paper especially on Spanish Africa. Any help or Cooperation you can give us will be appreciated.

I am Sir,

Very respectfully,

3/31/9?

General Luis Sorelas
97 Rue de Cornet
Bruxelles, Belgique

Monsieur,

On m'a dit que vous vous interessez a la race noire et au Congres Pan-Africain devant se reunir a Bruxelles, le 3I aout et les Ier et 2 septembre. Je serai fort content bien entendu, d'avoir votre cooperation, et j'espere que yous voudrez bien preparer pour nousun discours bref, surtout concernant l'Afrique espagnole. Nous serons gre de l'aide ou du cooperation que vous pourrez nouspreter, n'importe quoi.

Veuillez agreer, Monsieur, l'assurance de mes sentiments distingue

Le 13 juillet, 1921.

General Luis Sorelax,
97 Rue de Cornet,
Bruxelles, Belgique.

Monsieur:

On m'a dit que vous vous interessez à la race noire et au Congres Pan-Africain devant se reunir a Bruxelles, le 31 aout et les 1er et 2 septembre. Je serai fort content, bien entendu, d'avoir votre cooperation et j'espere que vous voudrez bien preparer pour nous un discours bref surtout concernant l'Afrique espagnole. Nous saurons gre de l'aide ou du cooperation que vous pourrez nous preter, n'importe quoi.

Veuillez Agreer, Monsieur, l'assurance de mes sentiments distingues.

3/54/7

Publicaciones de la Real Sociedad Geográfica

CONTRIBUCIÓN AL ESTUDIO

DEL

PROBLEMA DE LOS MESTIZOS

POR

D. LUIS SORELA

MADRID
Imprenta del Patronato de Huérfanos de Intendencia é Intervención militares.
Caracas, número 7.
1921

Publicaciones de la Real Sociedad Geográfica

CONTRIBUCIÓN AL ESTUDIO

DEL

PROBLEMA DE LOS MESTIZOS

POR

D. LUIS SORELA

32-2

MADRID
Imprenta del Patronato de Huérfanos de Intendencia é Intervención militares.
Caracas, número 7.
1921

CONTRIBUCION AL ESTUDIO DEL PROBLEMA DE LOS MESTIZOS

POR

D. LUIS SORELA

32-2-62

En la sesión celebrada en el Instituto Colonial Internacional de Bruselas en Mayo de 1920, nuestro antiguo consocio el notable africanista y esclarecido publicista General de Infantería de Marina D. Luis Sorela, presentó este interesante trabajo, de que ya tenía noticia la Sociedad cuando en Enero de 1918 acordó que se tradujera y publicara, como se hace á continuación.

*
* *

En el fondo de mi pensamiento mi objeto esencial no es la presentación de una Memoria con motivo de un problema que, como todos aquellos que se han referido á la convivencia de las razas, constituyen el fundamento de toda política colonial, sino provocar una discusión que pudiera esclarecerlo. Otra cosa sería inexcusable por mi parte, viejo colonial, que ha seguido al día los interesantes trabajos del Instituto.

Mr. Moresco, nombrado ponente del tema tratado en la orden del día, en la sesión de Brunswick que lleva por título «De los mestizos y de la actitud de los Gobiernos hacia ellos», adolece quizá de la falta de documentación para tratar un problema tan importante desde un punto de vista general y ha querido aprovechar la larga experiencia de su residencia en las Indias Holandesas para

intentar hacerlo en parte. Hay que agradecer á Mr. Moresco, cuyas deducciones han encontrado impugnadores tales como los Sres. Girault, Yansen y Abendanon, á los que me agrego hoy, haber propuesto y mantenido en la orden del día del Instituto la cuestión de los mestizos, y su lealtad en reconocer que en la política colonial las relaciones recíprocas de razas dominan todos los otros factores sociales.

No entraré en el estudio de la cuestión del cruzamiento desde el punto de vista de las cualidades físicas y psíquicas de los mestizos; algunos de nuestros sabios colegas trataron este tema con más competencia. Me limitaré á presentaros unas ideas concernientes á la educación de los mestizos, su situación actual, á los peligros que corren y á los daños que, faltos de dirección, pueden constituir para la colonización.

Soy de parecer que la cuestión de la población, desde el punto de vista colonial, es ya demasiado compleja para agravarla creando nuevas castas; porque, en suma, se trata de una casta más, desde el momento en que se reconoce una nueva categoría de gentes.

Agrupar los mestizos á un lado en las escuelas, sería simplemente falsear su mentalidad y contribuir á deformar su carácter, creando entre ellos una psicología especial que les llevaría á honrar la raza de su padre en detrimento de la de su madre é inversamente. Los españoles hemos sido los precursores de esta escuela; en tiempos de nuestra dominación en América poseíamos escuelas para hijos de colonos, para hijos de indígenas y para hijos de mestizos. Pero el sistema no me parece admisible.

Tengo datos ciertos muy detallados sobre el ensayo hecho en escuelas especiales para mestizos en ciertas colonias africanas; y á pesar de la idea generosa que sin duda ha suscitado su creación, el carácter moral de los instructores, el esfuerzo de las autoridades y los resultados adquiridos por algunos sujetos notables, temo mucho que la clientela escolar de hoy aumente mañana el nú-

mero de los revoltosos y el de mujeres de vida alegre. Es penoso confesarlo; pero debemos comunicar nuestro modo de pensar y prever, en la medida posible, las dificultades que forzosamente lleva en sí toda empresa colonial.

Nosotros, viejos coloniales y viejos africanos especialmente, conocemos los epítetos de toda clase que vulgarizan de un modo poco benévolo la opinión que blancos y negros tienen de los mestizos.

Debemos luchar y con todas nuestras fuerzas perseverar para modificar este estado de espíritu, tratando de dulcificar los términos de cuestión tan grave en sí misma; que las malas pasiones no se agríen por una y otra parte.

Es preciso combatir los prejuicios que se tienen de los mestizos, inspirarles confianza, mezclarnos con ellos allí donde existen; aunque entendiéndose que estoy muy lejos de compartir las ideas que ciertos ironistas han puesto en circulación; preconizando el cruzamiento sistemático para llenar el déficit de la población francesa.

¡Se cree soñar cuando se piensa que asuntos tan serios pueden servir de motivos de sainete!

Este es un punto de vista que los coloniales, partidarios del contacto de las razas, no hubiéramos nunca concebido, ni hubiéramos imaginado; ver este pavoroso problema colonial trasplantado á la metrópoli, para darlo como solución á una de las más graves cuestiones sociales.

Desgraciadamente no poseemos datos suficientes sobre la verdadera situación de los mestizos; el prejuicio de raza ha creado un problema, cuyo estudio ofrece serias dificultades. Pero se puede dividir el estudio de los mestizos del mundo entero, tomando por base su estado social, en tres grupos: 1.°, aquellos que forman parte de las clases directoras; 2.°, aquellos que están entregados á sí mismos; 3.°, aquellos que son los parias de la comunidad.

Evidentemente, para llegar á estas conclusiones es indispensable tener presente las diferencias que existen entre los mestizos, hijos legítimos, y aquellos de un nacimiento desgraciado; entre los que han salido del cruzamiento de

la raza blanca con los de una civilización milenaria, y aquellos que proceden de la unión de europeos con mujeres de raza primitiva, y es sensible señalar que sabios de una alta autoridad intentaban circunscribir el estudio del problema á sus aspectos más desfavorables.

Así me han sorprendido los razonamientos de uno de nuestros antiguos colegas, cuando interviniendo en la discusión de la Memoria de Mr. Moresco, decía de ciertos mestizos de los Estados Unidos, Canadá y Australia, inclusive, «que constituían un problema criminal, en el sentido de que las capas sociales de las cuales han salido contaban criminales entre ellos». Y refiriéndose á los mestizos del Sudoeste africano, después de haber hecho excepcional elogio de los bastardos de Rehobot, hablaba «de niños educados en las misiones, fruto de relaciones sexuales de soldados alemanes alcohólicos con mujeres hereros sifilíticas». Pues bien; siendo el crimen y el alcoholismo estados anormales, sus consecuencias no podrían servirnos de base para establecer una doctrina de aplicación general.

El mismo colega afirma que en el Africa británica del Sur se ha llegado á desear una separación absoluta de razas en interés de los blancos.

Se crearían allí reservas, en la que ningún negro sería admitido, y se acabarían así los mestizos. Pero mientras los haya, pregunta cómo se han de considerar, si como indígenas ó como blancos; y apunta que el mejor medio sería seguir la vieja política española, que reconocía á los mestizos, en casos dudosos, *el derecho de hacerse blancos*, obteniendo un certificado que le permita considerarse como tales blancos. Se pregunta si en el caso de que se tratase de una capacidad inferior, ¿se le clasificaría como indígena? Sería necesario confesar que pretender resolver el problema de los mestizos creando varias categorías es original. La solución propuesta por mi amigo Mr. Abendanon, de asimilarles á la raza blanca, sería preferible.

Tengo la firme confianza de que la defensa calurosa que los Sres. Yansen y Girault han hecho de los mestizos tendrá un eco entusiasta en el Instituto, y no oiremos nunca afirmaciones como las del sabio Profesor de la Universidad de Berlín von Luchon, en el Congreso de razas celebrado en Londres en 1911: «Ciertamente que las barreras que separan las razas existirán siempre, y es preferible que así sea para el progreso humano. La fraternidad del hombre es una cosa hermosa; pero la lucha por la vida es una cosa preferible»; y por tales tesis llegaba á la conclusión siguiente:

«Las naciones pueden nacer y morir; el antagonismo entre las naciones y las razas subsistirá, y más vale así, porque la humanidad vendría á ser como una manada de carneros, si perdiéramos nuestras ambiciones nacionales y cesáramos de mirar con orgullo y alegría, no solamente nuestras industrias y ciencias, sino también nuestros magníficos soldados y soberbios acorazados. Que las gentes de corto alcance lamenten el precio enorme que cuestan nuestros *dreadnoughts*. Mientras que las naciones europeas gastan cada año en vino, cerveza y coñac mucho más dinero que para su ejército y marina, no hay razón para temer que el *militarismo* pueda traer nuestro empobrecimiento. *Si vis pacem para bellum*. Y en realidad no hay duda para sostener la tesis de que cuanto más nos ocupemos de nuestros armamentos, tanto más evitaremos la guerra. Una nación no es libre sino en lo que afecta á sus asuntos interiores. Debe respetar los derechos de las otras naciones, al mismo tiempo que defiende su propio derecho; en cuanto á sus derechos vitales, los defenderá, si es necesaria, á sangre y fuego».

La cuestión del cruzamiento ha sido suficientemente tratado en este Congreso de razas, al cual yo tuve la suerte de asistir. Fué la primera vez, al cabo de los siglos, que notabilidades del mundo intelectual pertenecientes á diversas razas, distintas nacionalidades y á diferentes escuelas filosóficas, han entrado en contacto y puesto de

acuerdo para emitir ideas, redactar programas de trabajo y formular votos independientes de toda tutela oficial. La labor del Congreso ha sido notable, aun en opinión de aquellos que no comprendiendo la vida inglesa y el ambiente en el cual se han desarrollado los debates, se admiraban de la colaboración de elementos tales como el Ejército de salvación y las Sufragistas. Las Memorias sobre el contacto de razas publicadas por M. G. Spiller para el Consejo Ejecutivo del Congreso, forman un compendio que es por demás interesante.

Debemos rendir homenaje de gratitud á los organizadores del Congreso, y es de desear que aquellas personalidades que habían tomado sobre sí el llevar á cabo tan laboriosa tarea, prosigan sus iniciativas recogiendo las terribles enseñanzas de la gran guerra, porque jamás en el curso de la historia los problemas de raza habrán requerido tanto la actividad de los pensadores.

Estoy en el deber de llamar la atención sobre algunos datos y deducciones sometidas al Congreso por personas de gran autoridad.

D. Carlos Bruce, antiguo Gobernador de la isla de San Mauricio, en su interesante Memoria titulada «La consciencia moderna y el trato de las tribus y de los habitantes sometidos», recordaba que en las colonias inglesas tropicales, donde el negro había sido llevado al estado de forzoso servicio, ó por inmigración forzado, los matrimonios mixtos han producido los mismos resultados que el cruzamiento de la raza blanca con las razas autóctonas rojas de la América latina, creando un tipo caracterizado por las mismas cualidades que esta especie que puebla hoy las antiguas colonias españolas y que gran número de antropófagos, como una raza perfectamente definida y en la cual la sangre europea y la sangre africana sensiblemente han disminuído. Consecuencia lógica de esto, es que en dichas colonias las relaciones de las diferentes razas se han suavizado naturalmente.

Pero no siempre ha sucedido así, agrega Mr. Bruce, en

las posesiones inglesas, á pesar de la buena voluntad de la metrópoli. En 1842, una disposición de la Reina Victoria proponía una Constitución para la colonia del Natal, con la condición bien marcada de que ante la ley no se haría ninguna distinción de raza, de religión ni de idioma. En 1858, el elemento blanco del Africa del Sur proclama que no consentiría nunca la igualdad con los negros, ni antè la Iglesia ni ante el Estado. Los conflictos se agravaron de tal forma que en 1898 la Gran Bretaña hizo la campaña de los Boers para mantener el principio de la igualdad de las razas. En 1908 todavía hubo un retroceso en la política en favor de los negros, y el problema no está por desdicha en vísperas de solucionarse.

El Dr. Dubois, antiguo Profesor de Historia y Economía Poltica en la Universidad de Atlanta, mencionaba en su notable Memoria sobre la raza negra de los Estados Unidos, los datos siguientes:

«La población actual que se supone *negra* en los Estados Unidos, se descompone así:

1.° Una mezcla de diferentes tribus africanas: Bantus, sudanesas, negras de la costa Occidental algunos enanos....., se encuentran trazas de sangre árabe y semítica, bereberes.

2.° Una mezcla de estas razas con blancos americanos, gracias á un sistema de concubinato de mujeres de color que dura hace tiempo, desde la época de la esclavitud, y debido también á algunos matrimonios legales. Las cifras oficiales para los mulatos son como siguen:

En 1850 los mulatos forman 11'2 por 100 de la población negra total; en 1860, 13'2 por 100; en 1870, 12 por 100; en 1890, 15'2 por 100, ó sean, en números redondos:

En 1850, 405.751 mulatos.

En 1860, 588.352 ídem.

En 1870, 585.601 ídem.

En 1890, 1.182.060 idem.

Estas cifras no son rigurosamente exactas; aunque reconocidas de modo oficial, están sometidas á errores. To-

madas de las observaciones y de los estudios locales en todos los Estados Unidos, la tercera parte de los negros tienen rasgos marcados de sangre blanca; del mismo modo hay una fuerte proporción de sangre negra con la población blanca. Esta mezcla de razas ha dado tipos humanos nuevos é interesantes, pero el prejuicio de razas ha impedido todo estudio científico de la cuestión».

No se han podido hacer mediciones científicas de los negros americanos, para sacar conclusiones apreciables.

Aun mencionaré la Memoria del Dr. I. B. de la Cerda. No comparte en todas sus partes las ideas del Director del Museo Nacional de Río de Janeiro; pero sus juicios acerca de los mestizos del Brasil, pueden aplicarse á numerosos países que conozco de Sud América,

Afirma que los prejuicios de raza no existieron nunca tan arraigados entre los suyos como lo están entre los pueblos de la América del Norte, y todavía han ido perdiendo mucho de su fuerza desde la proclamación de la República.

En mi opinión, el primer paso á dar con vista á la solución del problema de los mestizos, es de moralizar las costumbres de los blancos en las colonias; de esforzarse por todos los medios posibles á que la carrera colonial sea seguida por gentes seleccionadas.

Es indispensable que la inmoralidad, cualquiera que sea el grado jerárquico del que la cometa, sea rigurosamente castigada, y el funcionario que prevarique sea definitivamente desterrado.

El último blanco desempeña un papel muy importante en las colonias; él representa á la madre patria y á la raza que ha precedido al indígena en el camino de la civilización. La época de los aventureros debe estar cerrada hoy; porque no es con apaches y con presidiarios como se puede colonizar.

La historia de la colonización nos brinda enseñanzas muy útiles. Recordemos la noble confesión de uno de los últimos conquistadores del Perú al Rey Felipe II:

«Los referidos Incas se gobernaban de tal manera que en todo el país no se conocía un ladrón, ni un hombre vicioso, ni una mujer de malas costumbres. Los hombres tenían un empleo honrado y provechoso. Los bosques, las minas y todo género de propiedades era distribuído de manera que cada uno sabía lo que le pertenecía y no había nunca proceso. Los Incas eran temerosos, obedientes y respetuosos con los suyos. Como razas, eran muy capaz de gobernarse; pero nosotros les arrebatamos sus tierras, las sometimos al Gobierno español y les hicimos nuestros súbditos. Es necesario que Vuestra Mejestad comprenda mi propósito; haciendo esta constatación alivio mi conciencia, porque nosotros hemos destruído este pueblo por nuestros malos ejemplos.

El robo era tan desconocido entre ellos, que un indio que tuviese cien monedas de oro ó plata en su casa, la dejaba abierta, colocando tan sólo un travesaño á través de la puerta para indicar que su propietario había salido, y nadie entraba. Pero cuando observaron que nosotros cerrábamos las puertas con cerraduras y llaves, comprendieron que era por temor de los ladrones, y viendo que teníamos ladrones entre nosotros nos despreciaron. Digo todo esto á V. M. para aliviar mi conciencia, á fin de que no me haga más solidario de estas cosas. Y pido á Dios que me perdone».

El perjuicio que ciertos coloniales llevan al prestigio de la metrópoli es siempre causa del choque de las mejores reformas, porque el indígena, aun en un estado social rudimentario, acaba por darse cuenta del estado de inmoralidad del blanco.

El funcionario colonial debe ser un sujeto escogido, tanto desde un punto de vista moral como profesional, según cada especialidad, así como también desde un punto de vista de salud. El Estado no puede limitar á una sola clase de ciudadanos la elección de sus funcionarios coloniales. Es preferible, de realizar en este caso el desideratum del día, darles acceso á todos en la carrera colonial,

que debe ser, entre otras, aquella donde el hombre pueda desplegar toda su actividad; una noble carrera en que se tiene la más bella ocasión de desplegar las cualidades de abnegación, iniciativa y energía.

Bélgica acaba de dar prueba una vez más de su poderosa iniciativa desde el punto de vista colonial, creando la Escuela Superior Colonial de Amberes.

La enseñanza colonial, particularmente para los países que tienen colonias, debe ser abordada desde la escuela primaria, y más ó menos escalonada, según el criterio de los pedagogos, siguiendo los grados de instrucción: escuelas profesionales, enseñanza secundaria y enseñanza universitaria. Es inconcebible que á pesar de las lecciones de la guerra y de la postguerra, no sólo la masa, sino los elementos directores, no se rindan á la evidencia y no comprendan que cualquiera que sea el régimen económico bajo el cual vivamos y las transformaciones del sistema social de producción, la vida del planeta está relacionada y lo estará más cada día. La producción colonial debe colmar el déficit de la producción metropolitana. Es inadmisible que la masa de los ciudadanos continúe desinteresándose de las cuestiones coloniales, ignorándolas, y lo que es peor aún, conociéndola de un modo erróneo.

El problema de la mano de obra en las colonias no puede ser mirado como en tiempo de la esclavitud; las empresas coloniales (cultivo, reproducción, pesca, transportes, minas) llevan consigo mismo la adaptación del utilaje moderno en los países nuevos. Es fácil concebir que el problema, complejo por demás, de la producción ofrecerá dificultades en las colonias, desde el momento que la colaboración de sus elementos se descompone así: capital, propiedad de los blancos que asumen igualmente la dirección técnica y la administración, y la mano de obra, reclutada entre los elementos indígenas. Es necesario que los directores, los ingenieros, los jefes de explotación, sean hombres de valor moral, de primer orden. No deben ofrecer como garantía sólo su capacidad profesional, sino

poseer también una enseñanza colonial, una preparación colonial, como la que el Estado debe exigir á sus funcionarios; poniéndolos en condiciones de interesarse en la empresa, no sólo desde el punto de vista material, sino con miras á beneficiar á los indígenas.

Pues bien; todas estas cuestiones no pueden ser consideradas como si estuviesen basadas en los conocimientos indispensables á la actividad y al papel de cada uno.

No olvidemos que nos hallaremos á diario ante la objeción de gentes que se han desinteresado hasta hoy de todo lo atractivo que para nosotros tiene la vida colonial; de hacer notar la dificultad de resolver problemas en las colonias, que no han sido todavía resueltos entre nosotros. Pero la realidad se impone, y es, paralelamente, que debemos obrar en la metrópoli y en las colonias.

Los Gobiernos tienen el deber primordial de adelantarse, de prever la acción de los cabecillas, de los agitadores, que forzosamente ingresarán en el ejército colonial del trabajo.

La colonización no puede ignorar el bolcheviquismo. Los bolchevistas, en mayor ó menor grado y número, irán, no lo ocultamos, á las colonias como propagadores ó agitadores, ó bien acorralados, porque habrá siempre Gobiernos que, fieles á las tradiciones de la vieja escuela, encontrarán esta solución fácil; descartando el peligro de la metrópoli, deportando á estos noveles apóstoles á los países nuevos.

Pues bien; los mestizos abandonados, amargados, se harán fatalmente elegir para propagar sus ideas, y las ideas, todas las ideas, las buenas y las malas, ejercen una influencia bien superior á la fuerza misma.

No se puede abordar en conjunto un problema social en las colonias; hay muchas más cuestiones sociales que resolver.

La vida colonial, más aun que la de la metrópoli, no puede conllevar más que etapas provisionales, evolutivas; se está lejos de poder modelar una estructura que á me-

nudo no obedece más que á necesidades del momento. Pretender, pues, solucionar completamente problemas para los cuales hemos estado nosotros mismos insuficientemente documentados en nuestro viejo mundo, es sencillamente correr el riesgo de cometer burdos errores.

Las cuestiones sociales trasplantadas á las colonias serán injertadas sobre la cuestión de razas. Recordemos que la moral interracial ha nacido ayer, que generaciones que viven todavía han conocido la esclavitud como institución social. Yo estuve en las Antillas cuando aún no se había abolido la esclavitud.

Las ideas se filtran y se adaptan hoy con una rapidez que nuestros antepasados no sospecharían; las teorías y doctrinas del radicalismo moderno penetrarán forzosamente en toda organización colonial, ejerciendo en el momento de su evolución una poderosa comprobación; es, pues, sabio y prudente rendirse á la realidad de los hechos y comprender que la política colonial del porvenir debe estar basada en la confraternidad de las razas.

La enseñanza colonial tiene mucho que hacer en la metrópoli y en las colonias, para desenvolver la moral interracial, que debe ser no sólo la base de la codificación colonial en todos los dominios de la actividad, sino proseguir con tenacidad hasta que todo lo previsto por la ley entre profundamente en las costumbres.

En la época en que el finado Cardenal Lavigerie emprendió su admirable cruzada contra la esclavitud bajo los auspicios de León XIII, me hizo el honor de encargarme de ser su intérprete cerca S. M. la Reina Regente y del Gobierno español, para atraer á mis compatriotas á tan humanitaria obra.

La Sociedad antiesclavista española, constituída bajo el alto patronato de S. M. la Reina y la presidencia del Sr. Cánovas del Castillo, con el concurso de personalidades de todos nuestros partidos políticos, me nombró su Delegado general. Con este título recorrí mi país dando conferencias de propaganda y creando Comités locales. Repre-

senté á España en los Congresos celebrados en París en 1890 y en 1900, y dí iguales conferencias en Inglaterra y en los Estados Unidos.

Invoco vuestra benevolencia para que me excuséis de haber aludido á esta etapa de mi propaganda personal, á fin de poder afirmar que me he encontrado en todas partes en presencia de un prejuicio de color, á veces disfrazado, pero profundamente arraigado aun entre inteligencias escogidas; prejuicio que ha sido siempre la principal dificultad á vencer en toda actividad colonial.

A pesar del esfuerzo de hombres de corazón, la tarea por hacer es enorme y se puede decir que estamos todavía, en cierto punto, en tiempos de Montesquieu, cuando el ilustre autor del «Espíritu de las leyes», que aborrecía la idea de la esclavitud en general, juzgándola contra naturaleza, decía textualmente, hablando de la esclavitud de los negros: «De lo que se trata son negros desde los pies hasta la cabeza, y tienen la nariz tan aplastada que es casi imposible apiadarse de ellos. No puede admitirse que la inteligencia divina, que es un ser muy sabio, haya puesto un alma, y sobre todo un alma buena, en un cuerpo todo negro», y acababa sosteniendo «que espíritus timoratos exageraban demasiado la injusticia que se hacía á los africanos».

Pido se me excuse, si abordando la cuestión de los mestizos me he visto obligado á tratar de los negros. No concibo que se pueda hacer de otro modo.

Para poder apreciar sin prejuicio de ninguna clase la capacidad del negro, es necesario considerar su situación tan diferente según el medio en que está colocado.

La raza negra atraviesa el mismo período de transformación por que ha pasado la raza blanca, y los esclarecidos nombres de Douglas, de Blyden, de Booker Wáshington, de Dubois, de todos los hombres de color que alcanzaron el pináculo de la vida intelectual, son pruebas evidentes de lo que la humanidad puede lograr con su esfuerzo desde el punto de vista de la cultura.

Yo he estado en contacto con negros en ambientes muy diferentes: las vicisitudes de una carrera, harto movida, me han hecho estar entre negros en estado salvaje; he visitado tribus á las cuales ningún blanco me había precedido; he visto negros de colonias dispersas por el globo; he tratado negros en Estados musulmanes, donde no hay distinción de razas, el Corán siendo monogético permite el matrimonio entre todos los musulmanes; los he visto en los Estados Unidos, en las Repúblicas de la América del Sur, en Haití, en Liberia.

Pero es en los Estados Unidos en donde los negros han realizado el mayor esfuerzo desde el punto de vista de la cultura, creando Universidades y produciendo hombres ilustres, justo orgullo de su raza.

Para concluir; yo creo que sería muy conveniente considerar la cuestión del cruzamiento, bajo su aspecto global, desde el punto de vista social, dejando á la antropología el cuidado de continuar sus trabajos en cuanto se relacione con la capacidad de los mestizos; sería conveniente intentar no particularizar el problema y reflexionar que los mestizos, que en ciertas colonias constituyen en general una masa de desgraciados, de proletarios, de parias, han producido en las antiguas colonias, transformadas hoy en Estados soberanos, una parte de las clases directoras, entre las cuales se cuentan elevadas personalidades.

Aprovechemos las lecciones de la Historia, atraigamos los mestizos á nosotros, esforcémonos de obtener que ellos se conviertan en nuestros colaboradores devotos, en vez de inducirlos á la rebeldía.

Por la traducción,

GREGORIO GRANADOS.

[South Africa]

EB/AS

Department of Native Affairs
Cape Town,
4th May, 1921.

No. 196

Dear Sir,

I must thank you for the kind invitation to attend the Second Pan-African Congress.

Within a few minutes of writing these lines I have been discussing with Bishop W. T. Vernon what I understand to be the aims of the Congress.

Unfortunately the arduous character of the duties of my office render it impracticable for me to travel to Paris.

Yours faithfully,

E Barnett

W. E. B. du Bois, Esq.,
Secretary, 2nd Pan-African
Congress,
70 Fifth Avenue,
New York, U.S.A.

3/33/154

Pan Af

1921

June 16, 1921.

Mr. E. Barrett,
Department of Native Affairs,
CapetTown, South Africa.

My dear Sir:

I have your kind letter of May 4 concerning the Pan-African Congress. I am sending you the bulletins which we have issued and certain other matter in order that you may have a clear understanding of just what we are trying to do. Is it not possible for you to have your department represented either by colored or white men at the Congress?

Very sincerely yours,

WEBD/EH

UNION OF SOUTH AFRICA.

TELEGRAPHIC ADDRESS:
"TEMBU," UMTATA.

OFFICE OF THE CHIEF MAGISTRATE
OF THE TRANSKEIAN TERRITORIES,
Umtata, Tembuland, Cape Colony,
South Africa.

Umtata, 12th May, 1921

No. 372/ 6319

3/32/162

Dear Sir,

I have the honour to acknowledge, with many thanks, the receipt of your letter of 12th March last forwarding a statement and an invitation to attend the Second Pan-African Congress to be held next September. I much regret that it will not be possible for me to be present. May I however venture to suggest that your invitation be renewed for the Third Congress, when, if circumstances permit, I shall be glad to attend ?

I am,

sincerely yours,

Chief Magistrate.

W.E.B. Du Bois, Esq.,
Secretary,
Pan-African Congress,
70 Fifth Avenue,
New York,
U.S.A.

NORTH CAROLINA MUTUAL
Life Insurance Company

DURHAM, NORTH CAROLINA

OFFICE OF
C. C. SPAULDING, SEC'Y-TREAS.

MAY
4
1921

Dr. W. E. B. DuBois
70 Fifth Avenue
New York City

Dear Dr. DuBois:

It seems that your letter of March 11th was misplaced. I want to thank you for writing me about the Second Pan-African Congress. As I cannot go, I am urging Dr. A. M. Moore, our president, to take the trip and I think he is planning to do so.

Yours very sincerely,

C. C. Spaulding

ccs:b

3/32/14

[SILVER]

1921

8 rue Michel Chauvet,
Geneva,
Switzerland
20/11/21

3/11/19

Dear Dr. Du Bois,

We were very glad to have your note the other day & to hear that you were all well.

I am sending you my A New Systatism of Scientific Procedure which I started working out about thirty years ago. It represents an attempt to do for our age what Francis Bacon endeavoured to do for his. It is a solemn vow of youth fulfilled in middle age. You will find, when glancing at the book, that the races problem has not been overlooked, that it has indeed allotted to it considerable space - as in Conclusions 13 & 3. The latter

sums up my position. Still, even more important than the races problem is the problem of discovering the most efficient methods for discovering & realising truths.

If you feel bewildered, perhaps it would be best if you started with reading Conclusions 1 and 2.

Trusting that you & yours family, & the Lawson family in toto, will have a merry Xmas & a right down happy New Year,

I remain,
Yours sincerely,
G. Spiller

ARTHUR B. SPINGARN
COUNSELLOR AT LAW

3/11/27

55 Liberty Street
New York February 9, 1921.

Dr. W. E. B. Du Bois,
70 Fifth Avenue,
New York City.

Dear Dr. DuBois:-

I am in receipt of your letter of February 8th, enclosing a proposed anti-lynching bill, consisting of one sheet. I do not know if this is the whole of the proposed bill but if it is intended as a Federal anti-lynching law, I consider it without merit and clearly unconstitutional.

I would like you to send me your suggestions for the correction of the Garvey statement so that I may submit it to Mr. Smith and, if possible, arrange for its inclusion in the next issue of the Crisis.

Very truly yours,

Arthur B. Spingarn

Enc.

3/39/16

HARCOURT, BRACE AND COMPANY, INC.
PUBLISHERS
ONE WEST FORTY-SEVENTH STREET - NEW YORK
Telephone: Bryant 6671 Cable Address: Harbrace, New York

April 6, 1921.

Dear Mr. DuBois:

All the university presses are "dead broke"; but it seems to me worth while trying some of them. I should suggest that you write to Mr. R. W. Chapman, Secretary of the Clarendon Press, Oxford, mentioning my name if you wish, and to the Secretary of the Yale University Press, at New Haven. The Harvard University Press does not seem to do that sort of thing, or I should suggest your writing to Professor Hart about it. It is barely possible that Julius Rosenwald, who seems to be helping the Journal of Negro History, might subsidize the undertaking. I am enclosing some German announcements of "Atlantis".

Sincerely yours,

J. E. Spingarn

Dr. W. E. B. DuBois,
70 Fifth Avenue,
New York.

3/39/14

April 8, 1921.

Mr. J. E. Spingarn,
c/o Harcourt Brace and Company,
1 West 47 Street,
New York City.

My dear Mr. Spingarn:

I am writing Chapman, Yale University and Harvard today.

Very sincerely yours,

WEBD/EH

3/141/14

5 Station Road,
Billingshurst, Sussex.
Sept. 7th 1921.

Dear Dr. Du Bois,

My friend, Miss Jessie Morris, writes me from Westfield, New Jersey, of your visit to England & of your work at the Pan-African Congress, with which I am in full sympathy. I am glad to think that in London, & elsewhere in this country, there must be very many to give you hearty welcome. You will not lack encouragement. I am sorry I cannot offer to be present at meetings for I am in very poor health. Moreover I have just left Poole to come here & the cottage that is being repaired for me is not yet ready, so that I am for a while in lodgings as above. I hope you will have, with your colleagues, a very happy & successful time. The amount of unrest in the world is extraordinary, but in view of all the honest & earnest effort that is being put forth we may fairly expect a gradual increase in the forces making for order, harmony & goodwill amongst mankind. Believe me,

Faithfully Yours, Geo. B. Stallworthy.

3/4/13

1921

October 22, 1921.

Mr. George B. Stallworthy,
5 Station Road,
Billingshurst, Sussese, Eng.

My dear Mr. Stallworthy:

I am very sorry indeed that I did not have the chance to see you while you were in England, but I thank you very much for your good will and kind words.

Very sincerely yours,

WKBD/PW

1921

August 6, 1921.

Mr. Herman Perry, President,
Standard Life Insurance Company,
200 Auburn Avenue,
Atlanta, Georgia.

My dear Mr. Perry:

S/33/20

Doctor Sadie Tanner Mossell who has had expert training at the University of Pennsylvania and has taken her Doctor's Degree preparing for insurance work is an applicant for a position with the Standard Life Insurance Company. She wants to begin as statistitian and after experience can undoubtedly do the work of actuary.

I know Miss Mossell personally. She is a young woman of extraordinary ability and if there is any way for you to use her services you will find her a great acquisition. She is anxious to hear from you.

Very sincerely yours,

WEBD/EH

BROWN & STEVENS
BANKERS
427 SOUTH BROAD STREET
PHILADELPHIA

E. C. BROWN
A. F. STEVENS

DEPOSITS ACCEPTED
SUBJECT TO CHECK

February
28,
1 9 2 1.

Dr. W. E. B. Dubois.
70 Fifth Ave.,
New York. N. Y.

Dear Sir:

Your circular on the Second Pan-African Congress received. I want to assure you of my interest and cooperation.

We have in Philadelphia an organization known as the Inter-Racial Committee, taking in every organization, Fraternal, Beneficial and Social and it is before that organization that I shall take your plans and in that way can reach a very large number of our citizens.

With best wishes and assurance of high personal regard, believe me to be,

Yours very truly,

Andrew F. Stevens

AFS-BBS.

3/32/42

BROWN & STEVENS
BANKERS
427 SOUTH BROAD STREET
PHILADELPHIA

E. C. BROWN
A. F. STEVENS

DEPOSITS ACCEPTED
SUBJECT TO CHECK

June
23,
1 9 2 1.

Miss Jessie Fauset,
70 Fifth Ave.,
New York, N. Y.

My dear Miss Fauset:

It will give me a very great deal of pleasure to contribute to the expenses of the Pan-African Congress. You will find enclosed check for Ten dollars ($10.00) the amount suggested in your letter.

Very truly yours,

Reuben F. Stevens

AFS-BBS
Enc.

3/13/21

ANNUAL SESSION
Opens first Tuesday in October and closes the third Thursday in June

EXPENSES
$175.00 to $225.00 per year

Regular and English Courses of Study

Lectures on Special Topics during the year

Catalogues sent on application

OFFICE OF

PAYNE THEOLOGICAL SEMINARY
OF THE A. M. E. CHURCH

OFFICERS OF BOARD OF DIRECTORS

President
BISHOP L. J. COPPIN, D. D.
Philadelphia, Pa.

Vice President and President of Executive Board
BISHOP W. H. HEARD, D. D.
Philadelphia, Pa.

Secretary
REV. GEO. F. WOODSON, A.M., D.D.
Wilberforce, Ohio

Treasurer
W. A. ANDERSON, A. M.
Wilberforce, Ohio

Wilberforce, Ohio,
March 21 '21.

Doctor W.E.Burghardt Dubois,

New York.

2

Dear Doctor:

Your letter with circular announcing the purpose of second Pan-African Conference,to be held in Europe this year,was received and read with deep interest. I cannot promise myself the pleasure of participating in the movement,but I wish well to it; and should I find myself able to undertake the trip,and with sufficient leisure,I shall surely do so.

I have in press just now "Fifty Years in The Gospel Ministry"which ought to be issuing about August,or September,and if I have the proof all off my hands in time I can think of the European trip.

My book will contain an account of one trip to Europe and a synopsis of the Races Congress in 1911. It will also describe something of the army work in the Philippines.

Of course I cannot avoid feeling concerned as to its fate.

Very truly yours,

J. G. Steward

3/32/84

PAN-AFRICAN CONGRESS

SECOND BIENNIAL SESSION

LE CONGRÈS PAN-AFRICAIN

SECONDE RÉUNION BIENNALE

BLAISE DIAGNE
Député français du Sénégal
Président

W. E. BURGHARDT DuBOIS
Secretary
70 Fifth Avenue, New York, U.S.A.

February 25, 1921.

Judge T. McCants Stewart,

703 Salisbury House,

London, E. C. 2, England.

Dear Sir:

3/52/38

Enclosed please find a statement and invitation to the Second Pan-African Congress. Details will follow at intervals.

I trust you will take this up with such organizations as you may represent and let me hear from you at your convenience.

Very sincerely yours,

W.E.B. Du Bois

WEBD/EH
(Enc.)

210 W. Leigh St.,
Richmond, Va.
April 15, 1921.

3/32/140

Dr. W.E.B. DuBois,
70 Fifth Ave.,
New York, N.J.

Dear Dr. DuBois:

Your letter of recent date received. I wish to thank you very much for the invitation to the Biennial meeting of the Pan-African Congress, which is to be held in Paris in September, 1921. I hope to be present.

I wish to have the following ladies listed for invitations: Dr. Julia P.H. Coleman, 1234 You Street, N.W., Washington D.C. and Mrs. J.H. Blackwell, Sr., So. Richmond, Va.

Again thanking you for your kindness in this matter, I am

Very truly yours,

Ora Brown Stokes

OBS:LKT

STOREY THORNDIKE PALMER & DODGE

MOORFIELD STOREY
JOHN L. THORNDIKE
BRADLEY W. PALMER
ROBERT G. DODGE
HENRY WARE
REGINALD H. JOHNSON
RICHARD C. STOREY
J. LOTHROP MOTLEY
HAROLD S. DAVIS
FRANCIS V. BARSTOW
RAYMOND S. WILKINS
HAWLEY K. RISING

CABLE ADDRESS "STOREYDIKE BOSTON"

735 EXCHANGE BUILDING

BOSTON 30th March 1921

Dr. W.E.B.DuBois

70 Fifth Avenue

New York City.

Dear Dr. DuBois:

I received on the 5th of March the invitation to attend the second Pan-African Congress, but as I suppose you will understand, it will be impossible for me to go. It will be a very interesting occasion, and I should undoubtedly enjoy it, but it is out of the question. I hope however that it will be extremely successful, and as the time for it approaches if I can help I shall be glad to try.

Yours truly,

3/31/19

Our $38,000 Loan Fund Campaig n is on. Let every Sunday School e nter the Contest at once and win one of the Scholarships. This is our opportunity act today

OUR DEPARTMENT BUILDING.

CHURCH EXTENSION DEPARTMENT

OF THE

C. M. E. CHURCH

INCORPORATED

R. S. STOUT, D. D., LL. B.
GENERAL SECRETARY
817 WEST CHESTNUT ST.

$100,000 THIS YEAR

BOARD.

Bishop R. A. Carter, A. M., D. D., President.
W. D. Booker, D. D.
G. W Young, D. D.
Wm. Crain, D. D.
H. P. Porter, D. D.
C. H. Franklin.
C. L. HOWARD, D. D.
J. A. Ragan, D. D.
L. H. Brown, D. D.
G. F. Porter, A. B.
G. T. Long, D. D.
G. S. Goodman, A. B.
G. M. Noble, D. D.

LOUISVILLE, KY, 3/19/1921.

2

Hon. W. E.B. Du Bois, Sec'y.
75th Ave.,
New York, City, N.Y.

Dear Sir:

Replying to yours of the 15th instant, containing invitation and Bulletin of the 2nd Pan-African Congress, I beg to say that my Board has no jurisdiction that would authorize delegates to be elected to any meeting. Hoping you great success in your great undertaking, I beg to remain,

Yours very truly,

RS Stout

RSS/ROS.

3/31/23

3/44/44

April 16, 1921.

Mr. Charles H. Studin,
55 Liberty Street,
New York City.

My dear Mr. Studin:

This will introduce to you my friend, Mr. Harry H. Pace, head of the Pace Phonograph Company which publishes the Black Swan records. I would like to have your legal advice. I am interested in this corporation and will appreciate your help in all ways.

Very sincerely yours,

WEBD/PF

[Surinam]

1921

3/11/22

October 21, 1921.

His Excellency, Governor of
Suriname. S. America
Paramaribo.

Sir:

I beg to acknowledge the receipt of your letter of August 20th which came to hand while I was absent from my desk in Europe. I should be very glad to bring the contents of that letter to the attention of the colored people in America. If you could also send me some photographs of people and buildings in Suriname it would greatly help.

My own feeling is that American Negroes are not apt to migrate in large numbers but that they might invest money and they might visit this country with a view to future migration. It would be a very excellent thing if a group of five or ten American Negroes could be induced to visit Suriname and the port on condition.

I should be very glad at any time to

have a report on conditions.

Very sincerely yours,

3/4/11/21

WEBD/PF

1921

3/37/1

June 22, 1921.

Chancellor James R. Day,
University of Syracuse,
Syracuse, New York.

Sir:

My attention has been called to the attempt of W. L. Bassett of your University to induce Jerome Peterson not to take a room in Sidney Hall. Mr. Peterson is a young man of high character and his family is personally known to me to be one of the best in the state. They are not acquainted in Syracuse and even if they were they want their son under the restraint of the institution and not in the city. I assume that you are not refusing Mr. Peterson this room because that, as you well know, would be against the law of the state. I trust, however, that quite outside of the legal aspect of this case that you will see the justice and humanity of allowing this man to have the room which he has chosen and paid for.

I should be glad to hear from you with regard to this matter at the earliest convenience.

Very sincerely yours,

WEBD/PF

#521 Michigan Ave

Buffalo. N.Y. May 2' 21

3/31/34

Dr. W. E. B. Du Bois

No. 70 - 5th Avenue.

New York City

Dear Dr. Du Bois

This will introduce to you Mrs. J.C. Merriman, Hotel Commodore N.Y. City who was the leader of the party of American women that toured Europe and Norway last year and of which I was a member -

I have asked Mrs. Merriman to see you and talk over the proposed tour -

On account of her wide experience in handling other parties, even in So. America, and her knowledge of the best hotel service &c, I believe that

She can help us very much in making R.S. arrangements and other necessary preparations for the trip -

I have suggested that she correspond with the people who plan to go and in this way she can make a proper estimate, perhaps securing as she did for us, Special parlor Car's, the finest in all Europe ---

Very Sincerely yours

Mary B. Talbert

1921

Monday

Dear Mr Dubois -

I had hoped
to see you this morning
but have no doubt
that you are very occupied

I shall come around this
afternoon as I hear you
have a session on

Sincerely

H. James

3/31/115

Dr Dabney

Paris - April 24th 1921

Dear Dr Dubois -

I received some time since your kind note about Pan African Congress - I put it in my inside vest pocket to keep it safely from loss &c. It was very stiff paper - by some means it worked out of pocket & was lost & with it went your address - I have been waiting hoping I might get some further word but not yet.

I am sorry to say I do not represent any organization - I am sometimes I do not represent myself - Of course it is of interest to me - if I should be of any interest to it.

With wishes for your good health I am

Very Sincerely

W. Sumner

49-13-102

à Exped
par Staples
Pd 6.

Second Pan African Congress.

May 27, 1921.

Mr. Henry O. Tanner,
a Trepid,
par Etaples,
Pas de Calais, France.

3/32/201

My dear Mr. Tanner:

We have decided to have the following sessions of the Pan African Congress:

A preliminary conference in London, England, August 28th and 29th.

The main session at Brussels, Belgium, August 31st, September 1st and 2nd.

Final session in Paris, France, September 4th and 5th.

I am wondering if in our Paris meeting I could in some way have your cooperation. Have you any picture or pictures that could be exhibited at that time, or could you be persuaded to say a few words at one of the sessions. I know that many of those who are coming to the Congress would be tremendously interested and encouraged if I could present you in some such way as this. In any case, I hope to see you. Of course, so far as representing an organization goes, nothing of that sort will be necessary in your case.

With best regards to your family,

Very sincerely yours,

WEBD:AM

3/3P/71

Les Charmes

Tropied Par Etaples

P. de C.

July 1, 1921.

Dear Dr. DuBois:

I should be very glad to be up in Paris during the Congress and if any word from me could in the least give any encouragement I am at your disposition.

Believe me

Very sincerely

(Signed) H. O. Tanner.

1921

Monday

Dear Dr. Dubois -

I had hoped to see you this morning but have no doubt that you are very occupied. I shall come around this afternoon as I hear you have a session.

Sincerely

sg/ H. O. Tanner

3/31/115 dump

Tatlow

3/20/15

Student Christian Movement of Great Britain and Ireland.

General Secretary—TISSINGTON TATLOW.
Telegraphic Address—"INDEFESSUS, HAMP, LONDON."
Telephone No. 4898 HAMPSTEAD.

June 15th. 1921.

Annandale,
North End Road,
Golders Green,
London, N.W.3.

Dear Sir,

You wrote me some time ago indicating that a second Pan-African Congress would be held sometime this autumn in Europe, and at the same time enclosed a printed document headed - Bulletin No:1, and promised further communications. I have not received anything else and would be glad to hear whether the Conference is going forward. We have a number of African students in our membership in this country and are interested in the speeches which this conference will handle.

Yours sincerely,

Tissington Tatlow.

W.E.Du Bois Esq.,
70 Fifth Avenue,
New York, U.S.A.

Send Bul 2 & other data
C.R.

Tissington Tatlow

3/26/16

July 9, 1921.

Mr. Tissington Tatlow,
Annandale, North End Road,
Golders Green,
London, N.W.3, England.

My dear Mr. Tatlow:

I hope that by now you have received all our available data on the Pan-African Congress. I shall take pleasure in sending you later information as we get it out.

I am interested to note that you have a number of African students in your membership. Could you send us the name of one whom you consider especially able and representative? Through him we should like to get in touch with the other Africans. I shall be much obliged if you will send me this information at your earliest convenience.

Yours truly

Acting for Dr. DuBois

JF/PP

E.B.TAYLOR C.HENRY JENKINS

TAYLOR AND JENKINS, BANKERS

323 W. BIDDLE ST. NEAR EUTAW

BALTIMORE, MD.

April 28, 1921.

Dr. W.E.B.DuBois,
c/o Crisis Magazine,
70 Fifth Avenue,
New York City.

My dear Doctor:

Will you please have sent me any information obtainable regarding rates, time of departure, length of stay, etcetera, regarding the Second Pan-African Congress. I am considering taking the trip, accompanied by Mrs.Taylor, if I find I can arrange to be back by the middle of September.

Thanking you in advance for a reply sent speedily, I am,

Most friendly yours,

E. B. Taylor.
323 West Biddle Street.

EBT:AC.

3|32|146

2301 - 7th Ave.
New York,
September 19, 1921.

Miss M. Allison,
70 - Fifth Avenue,
New York City.

3/43/76

My dear Miss Allison;

As I am planning to leave the city for Fisk University on the second of October, Miss Du Bois advised that I write you and ask that accommodations be made for me in the drawing room with the four young ladies going to Fisk.

Will you kindly let me know as soon as possible if this arrangement can be made.

Thanking you for anything you may do

I am

Very truly yours,

Helen A. Taylor.

c/o Mrs. M. V. Boutté.

September 21, 1921.

Miss Helen Taylor,
2301 Seventh Avenue,
New York City.

3/43/58

My dear Miss Taylor:

Railroad tickets for the four young ladies who are going to Nashville on October 2, have already been purchased and sent to them. The drawing-room ticket is in Miss DuBois' possession. To go with them you need, of course, to purchase your railroad ticket, the cost of which is $36.98.

Each girl paid $9.72 as one-quarter share of the drawing room, the price of which is $38.88. A refund of $1.94 to each of the four girls, making $7.76, is due as one-fifth for the drawing room.

Very sincerely yours,

MGA/EH

May 26, 1921.

Mrs. Mary Church Terrell,
1615 S. St., N.W.,
Washington, D.C.

My dear Mrs. Terrell:

There has been a remarkable unanimity among my friends in misunderstanding the emphasis of that editorial. Of course, I shall want help in translating that German, but the chief character of that help would be in the nature of funds for the printing. In other words, my problem is the cost to publish fifteen volumes and that is even more important than the work of translation.

I certainly do want you to go to the Second Pan African Congress and trust you will go. I think you have received and read such literature as we have already sent off. Thank you for your good word concerning The Crisis.

Very sincerely yours,

WEBD:AM;

WATT TERRY
REAL ESTATE AND MORTGAGES
THE CHECKERTON
12 COTTAGE ST., BROCKTON, MASS.

March 14, 1921.

2

Mr. W. E. B. DuBois,
70 Fifth Ave.,
New York, N.Y.

My dear Mr. DuBois:

I received your letter of March 1st, and also the bulletin attached, announcing place and time for the second Pan-African congress. As per your request, I shall take this matter up with our Church and auxiliaries and ascertain how they feel with reference to sending a delegate and will let you hear from me in the very near future.

Very truly yours,

Watt Terry.

3(32-164

3/10/14

Theosophical Publishing House

Adyar, Madras, India, May 23, 1921.

Dear Dr. du Bois,

I enclose herewith a confidential advance notice of a series of books which we are publishing in the hope of assisting the troubled world to understand present day problems a little better. You will notice that many distinguished persons are assisting in the venture, and that the whole spirit of the enterprise is to draw together the races which are at present separated by barriers of ignorance and prejudice. While our main objective is to bring to the West the spiritual impulse which always arises in the East, and particularly in India, the hope is also that the value of Western organisation and the like will come to be appreciated in the East.

On reading your interesting magazine, The Crisis, it occurred to me we could very usefully include in the series a volume upon the Negro peoples with special reference to members of that race in America. Our books are all of the constructive character, for our hope is to bring about co-operation. Naturally there must be plain speaking to get at the truth, but our desire is to approach the great problem from the positive and constructive side. How would you like yourself to supply a volume in the series attacking the problem in a broad, world-visioned way, presenting the point of view of the Negro peoples and explaining their position in the world commonwealth which is now inevitable ?

3/40/5

Theosophical Publishing House

Adyar, Madras, India, ... 191 .

We have invited the contributors to this series to assist us in what is essentially a philanthropic work, and in view of this to give their help as far as possible without profit. Accordingly most of the contributors are accepting nominal remuneration, and some nothing at all. I should like therefore to formally propose to you that you write a volume of between 20 and 25,000 words and include between 4, 6 or 8 full page illustrations, copper half-tones, upon some such title as the Negroes in the World-Commonwealth. My idea is that there should be an introduction of historical and geographical and population statistics, with a map. After showing the vastness of the problem in this way, and perhaps including upon one page or two pages of illustrations smaller photographs of the different Negro types in Africa, Arabia and elsewhere, to proceed to the essential problems which faces your people everywhere. The history of the Negroes in America would need two or three chapters, and there must of course be a plain statement of their case for justice.* It is specially important that the conclusion of the book should be devoted to constructive proposals so as to end on that note.

If you like the general idea, may I suggest to you the early preparation and forwarding of the manuscript for the approval of our publication board on the basis of 6 1/4 percent

* I am myself an American

2/40/12

Theosophical Publishing House

Adyar, Madras, India, ... 191 .

royalty to you ? I should like to say that our international organisation will give you a public not only in America but in every civilised country of the world. Our various magazines and books are now distributed to

England and Wales, Ireland, Scotland, India, United States, Canada, Australia, New Zealand, Norway and Sweden, Holland, France, Italy, Cuba, Finland, Russia, South Africa, Switzerland, Belgium, Dutch East Indies, Egypt, Denmark, Iceland, Mexico, Chile, Argentina, Brazil, Germany, Bulgaria, Austria, China, Japan, and virtually every other portion of the globe.

Please be so good as to regard the information about the Asian Library as confidential for the present.

Yours sincerely,

J. Krishnamurti

Hon. Manager.

Dr. W. E. Burghardt du Bois,
New York City.

P. S. With reference to illustrations, the finished bound volume measures 5" broad and 6 3/4 " long outside, so photographs and maps would have to be in a suitable proportion. We obtain international copyright as a matter of course.

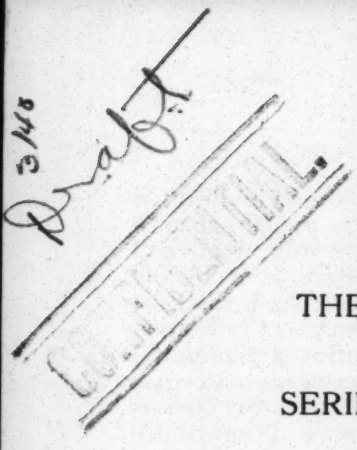

THE ASIAN LIBRARY

THE PROSPECTUS

OF A

SERIES OF BOOKS

ON

ASIAN CULTURE

including Religion, Philosophy, Literature, Science, Education, Social Polity, Art, Handicrafts and History.

1921

THEOSOPHICAL PUBLISHING HOUSE

9 S. Martin's St.
London
W.C. 2

ADYAR
MADRAS
INDIA

And at Krotona
Los Angeles
U.S.A.

THE ASIAN LIBRARY

The threatened collapse of European civilisation as the result of the great War has brought about a general turning of attention towards Asia, and particularly towards India. There is a feeling abroad that light must again come from the East in order to dispel the present darkness. Civilisation considered only as material comfort and physical organisation, has failed. A deeper vision and truer ideal is sought for and it is felt that in the Genius of Asia, especially as it is expressed in the culture of India that has lasted through the rise and fall of Empires, there may be found the secret of the world's happiness.

The Asian Library is being designed for the twofold purpose of rediscovering to Indians the extent and glory of the culture for which they are responsible, and to the level of which they must rise; and for giving to the world at large a knowledge of that culture and of the elements in it which make for the regeneration and permanent elevation of humanity.

The Asian Library will be published in English, as the language through which its message will find the greatest circulation, but as far as possible the authors contributing are countrymen of the part they write about. Volumes will also be included from eminent Western students of Eastern wisdom who have, by long residence and study of some phase of Eastern culture qualified themselves to speak of and for Asia.

THE ASIAN LIBRARY

The following numbers are now in the course of preparation. The first volume will be published in the late summer and the succeeding numbers one every second month. Books marked * will be included in the first six:

Nationalism in Indian Culture. By Radhakumud Mookerji, M.A., Ph.D., Premchand Roychand Scholar, Professor of History, Mysore University. Author of *A History of Indian Shipping, The Fundamental Unity of India, Local Government in Ancient India*, etc.*

The Future of the Indo-British Commonwealth. By Colonel Josiah C. Wedgwood, D.S.O., M.P., with an introduction by Lord Haldane. *

The Future of Indian Economics. By the Hon. Professor V. G. Kale, Member of the Council of State.

The Future of Indian Politics. By Annie Besant, Fellow of the Benares Hindu University.*

The Unity of Asian Culture. By James H. Cousins.

The New Spirit in Education. By C. Ramalinga Reddy, Inspector-General of Education, Mysore.

One or more volumes on the spirit of Indian Art are promised by Dr. Ananda Coomaraswamy. A metrical translation of the Dhammapada, by F. L. Woodward, with an introduction by Sir Ponnambalam Arunachalam, is to be included.*

Subsequent numbers will deal with the religion, philosophy, and art of various cultural units, such as Persia, Korea, China, Japan, and linguistic-cultural areas of India, such as the Tamil Country, Sindh, Bengal, etc.

THE ASIAN LIBRARY

Yearly subscribers to *The Theosophist*, *To-Morrow*, and *New India* Daily or Weekly will be able to purchase the series at a special rate, Rs. 12 for the first six numbers. To the general public the price will average Rs. 3 per volume, singly. An annual set of six numbers, subscribed for in advance, Rs. 15. An order form is supplied herewith.

ORDER FORM

To be filled up and sent to
The Hon. Manager,
Theosophical Publishing House,
Adyar, Madras, S., India.

Subscribers to *The Theosophist*, *To-Morrow* and *New India* may please give their Register Number here for convenience sake.

No.

Please forward on publication the first six volumes of *The Asian Library* at Rs. 15, postage extra, and find herewith $\frac{\text{money order}}{\text{cheque}}$ in full payment.

Name.....

Address.....

.....

(PLEASE WRITE CLEARLY)

Theosophical Publishing House

ADYAR,
MADRAS,
INDIA.

Telephone 525

Telegrams : Theotheca, Madras.

3/40/2

3rd September 1921.

Dear Dr. Du Bois,

Thanks for your letter. I have now a suggestion to make. We have approached Mr.George Bernard Shaw to write a preface to the book. This would enormously extend its field of sale and consequently its usefulness. We are not certain as yet of his acceptance, but this is likely to come along. We feel quite sure that you will yourself greatly approve of the idea.

Pending advice from Mr. Shaw the matter of royalty will have to stand over, as we shall have, no doubt, to pay him also, and in that case we could hardly offer you more than 6¼%--but if he, out of service for the cause, contributes the preface free, we shall agree to give you the 10%. Our idea is a big circulation of a not very costly book, and every cent saved on royalty means so much wider circulation. Meantime as distances are so great will you not proceed with the collection of materials so that there shall be as little delay as possible; and do you not think that you could complete the manuscript at least within 10 months, because we should have after that to get Mr. Shaw's preface, which would again mean further delay as he must see your manuscript before he could write the preface?

Yours sincerely,

F. Kunz

Hon. Manager.

(F. KUNZ)

3/40/1

H - 1921

October 21, 1921.

Mr. P. Kunz,
Theosophical Publishing House,
Adyar, Madras, India.

My dear Sir:

I shall be glad to arrange to collect matter for the volume on the Negro people with special reference to their condition in America and with the idea of having the manuscript ready for you by September first, 1922 on condition that we come to an agreement concerning the royalty. It seems to me that between six and one fourth percent and ten percent there is a good deal of leeway.

Very sincerely yours,

WEBD/PF

ONLY AFTERNOON NEWSPAPER WITH THE ASSOCIATED PRESS NEWS SERVICE

EDWARD A. DICKSON
Editor

F. W. KELLOGG
Business Manager

Los Angeles Evening Express

OLDEST DAILY IN LOS ANGELES | *Los Angeles, California* | FOUNDED MARCH, 1871

March 14,1921.

Dr.W.E.B.DuBois,Secretayy,
Pan-American Congress,
70 Fifth Avenue,
New York,N.Y.

Dear Doctor DuBois:

2

Mrs.Thompson and I appreciate your thoughtfulness in sending us an invitation to the Second Pan-African Congress,and we thank you for it.We hope to be in New York the last week in August and we also hope to be able to arrange our affairs here in order that we may have time to attend the Congress.Meanwhile,I am sending Bulletin #1 to our leading local organizations and urging them to send delegates as per your request.

Perhaps an invitation to the editors of the New Age The California Eagle and the Citizens' Advocate,local publications,will create the desired interest in the Congress. You may place my name on your list for any matter you'd like the general public to have on the subject.

Very sincerely yours,

EDITORIAL DEPARTMENT.

NDT:M.
(Encs.)

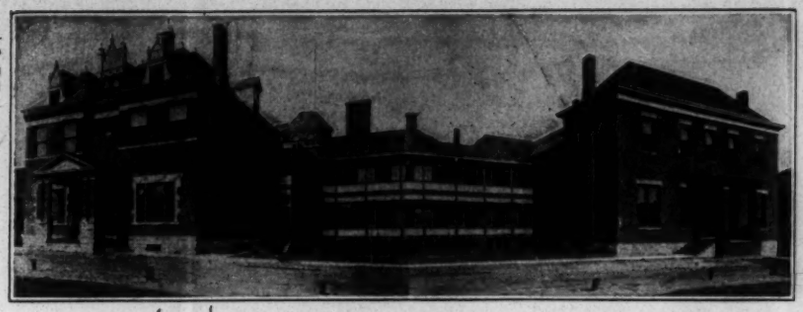

GENERAL HOSPITAL
COLORED DIVISION
KANSAS CITY, MO.

Hospital and Health Board

R. C. MENEFEE, PRESIDENT.
FRANK PORAWSKI, VICE-PRESIDENT.
DELL D. DUTTON, MEMBER.
M. K. ROBERTSON, SECRETARY.
E. H. BULLOCK, M. D., HEALTH DIRECTOR.
WM. J. THOMPKINS, M. D., SUPERINTENDENT.

1921

3/43/63

December 16, 1921.

Mr. W.E.B.Duboise,
Room 622, 75th. Avenue,
New York City, N.Y.

My dear Doctor:

I sent you a picture a few days ago of the housestaff, internes and nurses of the Old General Hospital, but I fear that it perhaps will not reach you in good condition. To make sure that you get a good picture, I am sending this one to you in a mailing tube. If you have no objections, I should be pleased to receive one of them back. I thank you so very much for your interest in us. I hope the institution proves worthy of the honor.

Yours fraternally,

Wm. J. Thompkins

WJT:GMC

Tel:
"Park 4072"

Studio
2a, Melbury Road,
Kensington, W. 14.
London

Sept 2.21

3/43/67

Dear Sir

My friend Miss Jessie Morris of Westfield New Jersey, writes to say that you are in England & that she would much like me to meet you, & would like you to see my studio, which would

near Holland House. half a mile west of High St. Station Kensington.

give me much pleasure.

If you are in London & could spare the time you would generally find me here between two & five pm except Sat & Sundays) until the 16th of this month.

It would be well either to phone or send me a line on the day previous day saying when I might expect you.

I am
Yours faithfully
Hamo Thornycroft.

Dr Dubois

1921

November 25, 1921.

Sir Hamo Thornycroft,
2a Melbury Road,
Kensington W. 14. England.

3/43/66

My dear Sir:

I regret very much that it was not possible for me to call at your studio while I was in London, as you had already left town. I appreciate your kind invitation and trust I may have the pleasure of your acquaintance sometime in the future.

Very sincerely yours,

WEBD/EH

This letter evidently was sent. Trotman forgot he sent it & replied

1920

January 5, 1921.

Mr. William F. Trotman,
27 William Street,
New York City.

Dear Mr. Trotman:

I have not yet received the mortgage on the house at 650 Green Avenue. You spoke at one time of being able to possibly sell this mortgage for cash. What could I get for it?

Have you attended to the matter of the fire insurance policy?

Very sincerely yours,

WEBD/EH

1921

March 21, 1921.

Mr. William F. Trotman,
583 Franklin Avenue,
Brooklyn, New York.

3(35-20

My dear Mr. Trotman:

I shall be back at my desk again April 5. The premises at 650 Greene Avenue have changed hands again and they are now owned by Max Miller, 467 Kosciusko Street and Jacob Ehrlich, 216 Stagg Street. I am writing these gentlemen and asking them if they do not want to settle up the third mortgage. Also, I have not yet received a copy of that third mortgage. Will you please see that it gets here just as soon as possible?

Very sincerely yours,

WEBD/EH

Exhibit 5

Howard University,
Washington, D.C.
10-4-21.

Dr. E.J. Scott, Sec.-Treas.
Howard University,

Dear Sir:

I desire to call your attention to some matters in connection with equipment which I have been able to secure through the University Authorities for the development of my work in Applied Biology.

As you know, I was away from the University, on sabbatical leave during the past school year.

On leaving, an inventory of equipment over which I have control was duly filed in your office. On returning I find much of this equipment redistributed to other professors or missing.

I am sure that you will realize that it is a very unusual thing for administrative officers in a University to transfer the equipment which a professor has been able to secure for the development of his authorized work, to another professor, in the absence of the former and without even consulting him about it. The fact that I was not at the University did not alter the case as you did get in touch with me about other matters.

3/35/66

You can see that I must look to you for redress in this matter as you are the custodian of the property and my inventories are duly filed with you.

On returning as I have said to take up my work, where I left off, I find my scientific laboratory equipment removed from its moorings and transferred to other control. I do not know where most of it is; a considerable amout of money, running into the thousands of dollars is involved.

I desire to say further that I have not been able to find out who has had use of equipment in my office; nor have I been able to locate, up to the present, many pieces; also, I find that some expensive pieces of very delicate equipment have been ruined by being made a suspension rack for electric bulbs.

The locating of this equipment has been further complicated by the fact that my inventory cards have all been taken out of their alphabetically indexed arrangements in the files and scattered. This is true of other card indexes to phamphlets and literature which were in regular files in my office.

I regard the distributing of my equipment and the scattering of my files as a very serious matter.

I am making my complaint to you formally in th

matter, as you are, acting under the Board of Trustees, the Custodian of the property of the University.

I am most respectfully requesting that my equipment be collected and returned to the control under which it is filed in your office that I may do the work for which I was appointed by the Trustees.

May I have your ruling on this question?

Respectfully yours,

Thomas W. Turner

Thomas W.Turner.

Professor of Applied Biology and Nature Study.

3/35/67

Copy

HHward University,
Washington, D.C.

Oct, 1921

President J.S.Durkee,
Howard University.

Dear Mr. President:

On October 8th, at your proposal, I signed with you and others a statement: "obliterating the past &," I did this with some reservation, but I had hoped that in doing the same there would be no further effort on your part to embarrass me personally nor to deprive me of the opportunity to carry on work in the University for which I was called.

I was very much surprised, therefore, to find that on Oct. 14, six days afterward, you had brought about the turning over of our little greenhouse to the exclusive use of the buildings and grounds, shutting out definitely any opportunity for us to use this little sturcture as a laboratory for work with plants for which it was specifically secured.

I need not call your attention, of course, to the continuous effort put forth by myself since coming to Howard to induce the authorities to put this item in our budget and the final securing of this structure through Congressional appropriations, for laboratory purposes. Our plea was made solely on this basis. The need for it to-day as a laboratory is much greater than when the request was first made in the scholastic year, 1914-1915.

As you can readily see, Mr. President, this raises the question again. The purchasing of equipment for my work in the University has been authorized and I am held responsible, in the office of the Custodian of University property for the same; much of this equipment has been distributed to other professors who requested it or otherwise disposed of, in my absence on sabbatic leave; at present I have no trace of some of it, enven though I am expected to give account to the proper authorities for materials charged to my care.

I desire to ask is it fair to a worker in the Institution and to his efforts to advance his work for the good of the Institutionn that you should have order the plants disposed of which had, secured with so much expenditure of labor, from the United States Department of Agriculture, and then should follow that procedure by taking the greenhouse away, making it inaccessible for laboratory purposes? Is it not putting the claims of buildings and grounds above those of developing men and women in the University?

3/25/69

You know, Mr. President, better than anyone else here the position that I have taken with reference to the improvement of buildings and grounds, as well as the amount of labor which I have given to supervising the pruning of our trees, planting of shrubbery and putting the Georgia art lot in shape. There could have been nothing but the heartiest cooperation between the gardiner and myself if he desired to have some space in the greenhouse for the propagation of plants. I cannot see that shutting out the Botanical Laboratory is justified on any basis.

I regret very much to trouble you further in brought this matter, which, I hoped, had been to rest October 8; it does not seem, however, that you feel inclined to accord me the consideration, or courtesy of fairness to which any worker in the Institution is entitled and certainly not the consideration which one, who has as I, supported your general policies as wholeheartedly, would expect. I must therefore proceed th a more satisfactory understanding since I am still likely to have any piece of equipment purchased at my request and for the development of my work, ordere out of my charge without notice, however great the need for it may be.

3|35|65

Very respectfully yours,

Thomas W. Turner

Botany

Thomas W. Turner, Professor of Applied Biology and Nature Study.

EDITORIAL ROOMS OF
THE CRISIS
70 FIFTH AVENUE, NEW YORK

NATIONAL ASSOCIATION
FOR THE
ADVANCEMENT OF COLORED PEOPLE

W. E. BURGHARDT DU BOIS

April 6, 1921.

Mr. Paul Otlet,
Palais Mondial
Cinquantenaire, Bruxelles
My dear Mr. Otlet:

3/52/122

We are going to hold ~~a few~~ three sessions of the Pan-African Congress. We want to have a preliminary session in London on or about August 28 and 29. We would like to hold the main session in the Palais Mondeal Brussels August 31, September 1 and 2. We then propose to hold the final session in Paris September 4 and 5.

Will you kindly let me know if we can have the Palais Mondeal on that date and what the expense will be? I shall write you later further details concerning the program.

I beg to send best regards to yourself and Madam Otlet.

Very sincerely yours,

WEBD/EH

Paul O

1921

Le 7 avril, 1921.

M. Paul Otlet,
Palais Mondial,
Cinquantenaire, Bruxelles.

Cher M. Otlet:

Nous allons faire tenir trois sessions du Congres Pan-Africain. Nous voulons avoir une session preliminaire a Londres le 28 et le 29 aout ou a peu pres. Nous voudrions faire tenir la session principale dans le Palais Mondial aux Bruxelles, let 31 aout, et le ler et le 2 septembre. Nous comptons alors a avoir la session finale a Paris le 4 et le 5 septembre.

Voulez-vous me faire savoir si nous pourons avoir le Palais Mondial pour cette date-la, et aussi quels en auront les frais? Plus tard je vous enverrai des details concernant le programme.

Veuillez recevoir, Monsieur, mes salutations bien empressees pour vous et pour Madame Otlet.

WEBD/PF

Cher M. Otlet -

Nous allons faire tenir trois sessions du Congrès Pan-Africain. Nous voulons avoir une session préliminaire à Londres le 28 et le 29 août ou à peu près. Nous voudrions faire tenir la session principale dans le Palais Mondial aux Bruxelles, le 31 août, et le ~~premier~~ 1er et le 2 septembre. Nous comptons alors avoir la session finale à Paris le 4 et le 5e septembre.

3/32/123

Voulez-vous me faire savoir si nous pourons avoir le Palais Mondial pour cette date-là et aussi quels en auront les ~~dépenses~~ frais? Plus tard je vous ~~écrirai~~ enverrai des détails concernant le programme

Veuillez recevoir, Monsieur, ~~agréer~~, mes salutations bien empressées à vous et Pour à Madame Otlet.

UNION DES ASSOCIATIONS INTERNATIONALES

OFFICE CENTRAL
PALAIS MONDIAL
CINQUANTENAIRE
BRUXELLES

BUREAU EXÉCUTIF:
HENRI LA FONTAINE
PAUL OTLET SECRÉTAIRES GÉNÉRAUX

Bruxelles, le 20 avril 1921.

Monsieur DUBOIS
70, Fifth Avenue, à
NEW-YORK.

3/31/23

Cher Monsieur,

Je reçois votre lettre du 7 avril et suis très heureux d'apprendre votre décision. Nous pouvons mettre à votre disposition le Palais Mondial pour la session principale de votre congrès Pan-Africain les 31 août, 1er et 2 septembre

Je vous envoie la notice des semaines internationales qui auront lieu à ce moment, elle contient la session de l'Université Internationale. Je vous demande d'y faire vous-même deux ou trois lectures, en français ou en anglais à votre choix sur le problème des Noirs.

A vous revoir bientôt. Veuillez agréer, Cher Monsieur l'expression de mes meilleurs sentiments.

Du Bois

Bruxelles, le 21 avril 1921.

Monsieur P A N D A
9, rue St George
B R U X E L L E S

Cher Monsieur,

Voici la lettre que je viens de recevoir de M. DUBOIS et la réponse que je lui ai faite. Il faudrait maintenant vous tenir en étroite connexion avec les organisateurs et nous afin de faire rendre à ce congrès le maximum de résultats utiles.

Il faudrait aussi soigner la section Noire du Musée International.

Venez voir le développement que l'Afrique y a reçu recemment.

Veuillez agréer, Cher Monsieur, l'expression de mes meilleurs sentiments.

3/31/24

1921

Le 16 mai, 1921.

M. Paul Otlet,
Palais Mondial,
Cinquantennaire, Bruxelles.

Cher Monsieur:

Je suis en train d'ecrire une lettre a M. Paul Panda, de laquelle je vous envoie ci-incluse, une copie. J'espere bien que s'il peut entreprendre cette besogne vous le dirigerez, et lui ferez des suggestions, sourtout a l'egard du programme et de representants competents.

Je vous saurais gre des mots ou des suggestions quelconques que aideraient a faire reussir ce reunion.

Veuillez agreer, cher Monsieur Otlet, mes salutations bien empressees.

WEBD/PF

UNION DES ASSOCIATIONS INTERNATIONALES

OFFICE CENTRAL
PALAIS MONDIAL
CINQUANTENAIRE
BRUXELLES

BUREAU EXÉCUTIF :
HENRI LA FONTAINE
PAUL OTLET
SECRÉTAIRES GÉNÉRAUX

Bruxelles, le 3 juin 1921.

Monsieur D U B O I S
70 Fifth Avenue
N E W Y O R K

Cher Monsieur Dubois,

40-76-2

J'ai bien reçu votre lettre et suis très heureus de coopérer à l'organisation de votre Congrès. Mon ami, le Sénateur La Fontaine, y coopérera aussi, ce qu'il me prie de vous faire savoir en vous transmettant son meilleur souvenir.

J'ai vu M. PANDA et nous travaillerons ensemble. J'ai résumé dans la notice ci-jointe quelques suggestions.

Mes meilleurs sentiments.

Otlet

Re The Pan African Congress. Suggestions of M. Paul Otlet.

(A) Three organizations are possible

1. First that the Negroes alone should organize the congress and conduct it as an exclusively black congress i.e. for Negroes alone.
2. That Negroes and whites who are friends of the Negroes should organize.
3. That the Negroes should organize and invite the whites to participate in it.

This last solution would seem to be the one most to be recommended for it would produce the greatest effect. Negroes point the world the impression that they possess among themselves elements arrived at such a station of conscience and culture as to permit them to move with their own forces on the chess board of the world and that organization among themselves of a conference is not for the purpose of slighting the whites, but on the contrary that they may make an appeal to certain white friends in a superior spirit of humanity and international organization.

(B) On the other hand the Congress ought to be the work of a union of Negro forces. It should obtain the unification of the greatest number possible of associations and groups which have already been formed among the blacks and it should tend to become a definite organization in order that after this session it shall remain in being for the execution and preparation of future sessions.

48-4-25

PROGRAM

A double program ought to be considered, one concerning theoretical questions, the other political questions.

1. Study of Negroes. What can be done to acquaint the world

with the situation of the Negroes, what they have been and what they are at present.

a) History of black people

b) The Black Review; ethnography of the blacks; the character of their families and racial groups; psychology of the blacks.

c) Black socities; from the time of the indigenous socities (tribal groups) up to organized states (Liberia, Ethiopia, Haiti) passed on to groups of black people in the midst of white populations.

2. Negro Problems: their desires and the realization of their desires up to date. Means of advancing the progress of the black race.

a) From the cultural point of view. First learning; how the most advanced blacks of America may aid in the instruction of the blacks of Africa. (2) Central institutions of development by universities, museums institutions of research, libraries for the study of Negroes.

b) From the economic point of view. (1) The establishing of capital by Negroes and its utilization to the profitable development of the Negroes themselves. (2) Labor protection for the Negroes.

(c) From the practical point of view. (1) The development and protection of the rights accorded to Negroes and to their communities among white population. (2) Development and protection of the rights of native Negroes in colonies or in mandatories. (3) Development of black states among themselves. Position of these states with regard to the political occupation of the world is the League of Nations or an association of nations.

METHODS OF WORK

The Congress will consist of the exposition, the discussion and a final vote on theoretic studies accompanied by a resolution. Then the

48-4-26

practical problems; they should be prepared for substantial reports and briefs asked in advance from competant persons. The text - very concise terms of the conclusions and resultions proposed. These should also be published in advance.

FINAL WORK OF THE CONGRESS

The Congress should try toward a double result.

1) From the practical point of view the Congress should become a permanent organism of international association of black groups around which every sort of work on the part of the Negro should be made to concentrate in the same way in which the work emancipating the Jews has been pursued.

2) From the theoretic point of view the Congress should try to carry on scientifically an examination of all the great questions which interest the blacks and to establish to this end an international center of studies and of documents which should relate to the Congress on the one hand and on the other hand to other great organizations of study.

Such a center would find a suitable setting in the International Center which is already installed in the Palais Mondial, The great museum of the Congo which exists at Brussells would aid it very much in as much as the Congo comprehends in Africa the heart of the black population.

48-4-24

I92I.06.04 (ENC.)

SUR LE CONGRES PAN AFRICAIN.

Suggestion de M. Paul OTLET: I92I.06.03

A) Trois organisations sont possibles

I°) Les noirs seuls organiser le Congrès qui agit comme un congrès exclusivement noir.

2°) Les Noirs et les Blancs amis des Noirs l'organisent

3°) Les Noirs l'organisent et invitent les Blancs à y participer

Cette dernière solution paraît la plus recommandable car elle produirait le plus grand effet. Les Noirs doivent au Monde l'impression qu'ils possèdent parmi eux des éléments arrivés à un point de conscience et de culture, qui leur permettent de se mouvoir avec leurs propres forces sur l'échiquier général, et que l'organisation par eux-mêmes d'une conférence n'est pas pour les effrayer mais, d'autre part, ils doivent faire appel à certains blancs amis, dans un esprit supérieur d'humanité et d'organisation internationale.

B) D'autre part le Congrès devrait être l'oeuvre d'une confédération de forces noires. Il faudrait obtenir l'adhésion du plus grand nombre d'associations et groupements déjà constitués chez les noirs et tendre à devenir un organisme régulier afin qu'au lendemain de sa session il se constitue pour l'exécution et la préparations de sessions ultérieures.

P R O G R A M M E

Un double programme devrait être admis, l'un concernant les questions théoriques, l'autre les questions politiques

I°) Les Etudes Noires. Ce qui peut même faire connaître la situation des Noirs dans le monde, ce qu'ils ont été et ce qu'ils sont actuellement.

48-4-28

a) L'histoire des peuples Noirs
b) La revue Noire; ethnographie des Noirs caractère des famil les et des groupes, psycholog e des Noirs.
c) Les Sociétés noires; depuis les sociétés indigènes (chef-ferie) jusqu'aux états organisés (Liberia, Ethipie, Haïti) en passant par les a glomérations de noirs parmi les pu-pulations blanches.

2°) Les Problèmes noirs: les désiderta et les oeuvres déjà réali-sés par les noirs. Les moyens de faire progresser la race noire.

a) au point de vue culturel. I°L'enseignement. Comment les Noirs les plus avancés d'Amérique peuvent aider à l'ins-truction des Noirs d'Afrique. 2° Les institutions centra-les de développement (Université, Musée, Institution de Recherches, Bibliothèque pour les Etudes Noires)

b) au point de vue économique: I°) la constitution de capi-taux par les noirs et leur utilisation au profit du déve-loppement des Noirs eux-mêmes. 2°) la protection du tra-vail des Noirs.

C) au point de vue politique.
I°) Développement et protection des droits accordés aux Noirs et à leurs communautés parmi les populations blan-ches.
2°) Développement et protection des droits des indigènes Noirs dans les pays colonisés ou à mandat.
3°) Développement des Etats Noirs entr'eux. Position de ces Etats vis à vis de l'organisation politique mondiale Société des Nations ou Associations des Nations.

M E T H O D E S de T R A V A I L

Le Congrès consistera en exposé, discussion et vote de con-clusion sur les Etudes théoriques et de résolution. Les problè-mes pratiques. Il devra être préparé par des rapports substan-tiels et brefs demandés d'avance à des personnalités compétentes Le texte en termes très concis, des conclusions et résolutions proposées devraient être publiées d'avance.

O E U V R E F I N A L E du C O N G R E S

Le Congrès devrait tendre notamment à un double résultat im-médiat.

I°- au point de vue pratique il conviendrait que le congrès devint un organisme permanent, une association internationale des grou-pements noirs autour duquel pourra se concentrer toute espèce d' oeuvre des Noirs à la manière dont s'est poursuivie l'oeuvre d'é-mancipation des Juifs.

2°) au point de vue théorique il faudrait que le congrès décide de poursuivre scientifiquement l'examen de toutes les grandes questions intéressant les Noirs et de constituer à cette fin un Centre International d'études et de documentation rattaché au Congrès d'une part, et d'autre part aux autres grandes organisations d'étude.

Un tel Centre trouverait excellemment sa place au Centre International déjà installé au Palais Mondial. Le grand Musée du Congo qui existe à Bruxelles y aiderait puissamment, comme le fait que le Congo comprend en Afrique le coeur des populations Noires

:-:-:-:-:-:-:-:-:

48-4-30

1921

9a

July 12, 1921.

Mr. Paul Otlet,
Palais Mondial,
Cinquantenaire, Brussels, Belgium.

My dear Mr. Otlet:

I have your kind letter concerning the Pan-African Congress. I shall bring you when I come a considerable number of photographs, and some charts showing the progress of the American Negro. There is not time to make this collection as large as I would wish but in future years we can add to it when we see just what your museum requires.

As to the Congress I agree with you that persons interested in the Negro races no matter to what race they belong, ought to take part with us in the Congress. We are seeking to unite in this the largest possible number of Negro organizations throughout the world. I have already sent Mr. Panda a proposed program which will, I think, easily work in with your proposals.

I am suggesting that the first day be given up to historical questions concerning Africa and the Negro race. The second day to questions of present social conditions among

the various descendants of Africa and the third day to the question of remedies. In the London conference, which comes before, we will discuss particularly the attitude of the British Empire toward Negroes and the Paris conference will be given up specially to the question of permanent organisation and the relation of our work to the League of Nations and various other international agencies.

3/3/21

While I want the Congress to be scientific and eventually to carry on scientific work, for the present the chief emphasis must be on the spiritual and inspirational side. We must get the tremendous forces that are gathering in the Negro world into union and cooperation with each other. After that is done the matter of funds for scientific research and for contributing to the museum etc., will be easy.

I am anxious to have persons of influence and standing upon our program and especially a good representation from the government.

I have sent an answer to the unfair article in The Neptune. I enclose a copy herewith. We expect Senator La Fontaine on our program.

Thanking you very much for your interest, I beg to remain,

Very sincerely yours,

VERD/MH
(Conn)

3/6/82

July 14, 1921.

r. Mr. Paul Otlet,

Palais Mondial

Cinquantenaire, Brussels, Belgium.

My dear Mr. Otlet:

I am not sure that in my letters I have made it clear that I would like you and Mr. Panda and whoever will associate with you to select persons to take part on the program of the Pan-African Congress, so far as Belgium and France are concerned.

I expect to be in Brussells the week of August 14 and will bring with me names and suggestions of Americans and other foreigners who would be willing to take part.

Very sincerely yours,

WEBD/EH

5/38/95

Paris

1921

July 14, 1921.

M. Paul Otlet,

Palais Mondial,

Cinquantenaire, Bruxelles.

Cordially accept LaFontaines proposed program. Cannot change name of Congress.

W. E. B. DuBois.

Charge to Crisis.

UNION DES ASSOCIATIONS INTERNATIONALES

OFFICE CENTRAL
PALAIS MONDIAL
CINQUANTENAIRE
BRUXELLES

BUREAU EXÉCUTIF:
HENRI LA FONTAINE
PAUL OTLET SECRÉTAIRES GÉNÉRAUX

Bruxelles, le I8 juin I92I

Monsieur DUBOIS
50, Fifth Avenue
NEW - YORK

Cher Monsieur Dubois,

L'annonce du Congrès Pan Africain a été faite dans la Presse. Il naît une opposition dans certains milieux contre le congrès. Déplairait-il à certaines personnes ? Cette opposition n'est pas faite pour nous impressionner car nous ne pouvons croire aux information de la presse. Mais il importe d'être documenté pour des explications à fournir. Voulez-vous donc me donner par retour du courrier votre réponse à l'article ci-joint paru dans le Journal d'Anvers, Neptune du I4 juin I92I.

Il faudrait aussi être fixé le plus rapidement possible au sujet des groupes organisateurs et participants du programme définitif, des invitations faites et à faire.

Mes sentiments distingués.

P. Otlet

1 Copy

(Enc.)

Copie de l'article paru dans le Journal "Neptune du I4 juin I92I.

On nous annonce pour le 30 août prochain, à Bruxelles, un congrès pan-africain organisé par l'initiative de la "National Association for the Advancment of colored People" N E W Y O R K. Il est intéressant de faire remarquer que cette association est dirigée par des personnages qu'aux Etats-Unis on affirme rétribués par Moscou. Elle a organisé déjà sa propagande dans le Bas-Congo, et il ne faut pas s'étonner si quelque jour elle nous vaut des difficultés graves au village nègre de Kinshasa, composé de tous les fainéants des diverses tribus de la colonie, à part quelques centaines de travailleurs. Naturellement c'est le nègre PANDA qui nous amène tout ce jazz-band qui chantera sur l'air de Moscou.

UNION DES ASSOCIATIONS INTERNATIONALES

OFFICE CENTRAL
PALAIS MONDIAL
CINQUANTENAIRE
BRUXELLES

BUREAU EXÉCUTIF :
HENRI LA FONTAINE
PAUL OTLET SECRÉTAIRES GÉNÉRAUX

Bruxelles, le 22 juillet 1921.

Monsieur D U B O I S

70 Fifth Avenue

N E W Y O R K

Cher Monsieur Dubois,

Je rentre de voyage et apprends les échanges de correspondance que vous avez eus avec M. LaFontaine pendant mon absence.

J'espére que maintenant toutes les difficultés seront aplanies et que le congrès pourra faire oeuvre utile et reconnue.

Veuillez d'urgence nous envoyer tous les documents préparatoire et nous dire avec quelles personnalités et sociétés amies des nègres vous vous êtes déja mis en relation, quels Gouvernements noirs ou ayant des noirs dans son territoire seront représentés.

Nous voudrions aussi posséder la documentation la plus complète que possible au sujet de la situation des Noirs aux Etats-Unis. Elle est destinée à une salle du Musée International Il faudrait des publications des cartes, des illustrations et photos, des diagrammes (oeuvres éducative, religieuse, scientifique, économique de Noirs)

Mes sentiments distingués.

EDITORIAL ROOMS
OF
THE CRISIS

70 FIFTH AVENUE
NEW YORK, N. Y.

W. E. B. DUBOIS, Editor
JESSIE REDMON FAUSET,
Literary Editor

Le 6 aout, 1921

Monsieur Otlet,

Palais Mondial

Cinquantenaire, Bruxelles

Monsieur,

3/31/98

Monsieur DuBois est parti ce jour meme ~~en~~ pour Europe.

Il vous a déjà envoyé toute la documentation qu'il possède au sujet de la situation des noirs aux Etats-Unis. Tout ça arrivera dans peu de temps. Lui-même arrivera au bout de la quinzaine quand il espere vous voir.

Veuillez agréer, Monsieur, l'assurance de mes sentiments distingués.

J. F.

PROPOSITION DE MR. OTLET.

-:-:-:-:-:-:-:-:-:-

Le Congrès Pan-Africain réuni à Bruxelles les 31 Août, Ier et 2 Septembre, au Palais Mondial

Considérant :

- Qu'il résulte des grandes expériences sociales du dernier demi-siècle, ainsi que des conclusions de la science récente que les Noirs et les hommes de couleur sont susceptibles d'un développement progressif permettant à la race arriérée d'atteindre l'état avancé des autres races ;

- Que le développement de l'humanité entière est aujourd'hui reconnu solidaire de celui de toutes ses parties, et qu'une civilisation universelle ne saurait être bien ordonnée si elle doit continuer à s'encombrer d'un " ballast " de plus de 200 millions d'êtres humains laissés dans l'ignorance et maintenue dans l'incapacité économique ;

- Que la collaboration continue des races sur les bases de l'égalité et de la réunion de toutes les valeurs intellectuelles et morales, est donc un urgent desiratum de l'heure actuelle.

Décide :

- Que l'oeuvre du Congrès Pan-Africain sera continuée et développée en une association internationale sur le principe d'une fédération de tous les organismes qui veulent, dans tous les pays, travailler à la protection, à l'éducation et au progrès de la race noire et des hommes de couleur;

- Que cette association aura à constituer, à patronner, à coordonner ou à susciter les organismes pratiques nécessaires à cet effet:

- Qu'elle coopérera aux institutions groupées en Centre international au Palais Mondial à Bruxelles et y formera la Section Panafricaine.

-:-:-:-:-:-:-:-

Paul Otlet

HÔTEL LOTTI
7 et 9, Rue de Castiglione
PARIS

Teleg. Otelotti

Aux organisateurs du Congrès
Panaméricain.

3/31/9

Messieurs.

Mes regrets sont grands de ne pouvoir prendre part à votre Congrès dont j'ai suivi la préparation avec le plus grand intérêt et beaucoup de sympathie pour la cause de Notre.

A titre de contribution aux questions que vous allez examiner

je vous adresse quelques
considérations sur l'Afrique
et la Société des Nations que
j'ai fait paraître dans la Patrie
Belge* du 16 février. Elle fait suite
à d'autres que je vous ai fait parvenir
antérieurement (parues dans la
Patrie belge du 19 janvier 1919).

J'estime de grande importance
l'action que vous voulez entreprendre
car elle coïncide avec les
grands mouvements politiques qui
ont pour objet l'Afrique comme
objet. Notre époque peut faire de
grands plans car elle assiste à
d'immenses événements et à la
naissance de nouvelles réalités
dont on n'avait point la possibilité alors
qu'elles étaient encore simplement
des idées. L'Afrique de demain,
l'Afrique dans cinquante ans.

* C'est également dans la Patrie belge du 16 février que M. Cattier publia sa réponse à l'article de M. Louis Franck sur la question coloniale, publié dans le numéro du 9 février.

HÔTEL LOTTI
7 et 9, Rue de Castiglione
PARIS
Télég. Otelotti

3/3/10

aura une toute autre figure
qu'aujourd'hui. J'estime donc
qu'il faudrait bien étroitement
deux ordres de questions : l'avenir
de la population noire, l'avenir
du territoire africain. L'un peut
dépendre plus directement de ce que
feront les noirs eux-mêmes, l'autre
dépendra surtout de l'astuce des
entreprises blanches. Votre Congrès
devrait logiquement se diviser
en deux grandes sections, dont la
seconde aurait pour tâche de
rassembler et d'examiner, du point de vue des noirs, les projets de
toute nature intéressant
l'Afrique et qui sont nés

Le Milieu où doit
appelé à vivre les Noirs.
Les amis de ceux-ci pourraient
apporter surtout leur collaboration
au Congrès dans cette deuxième section
Ce serait le moyen de bien préciser
la tache qui leur pourrait échoir
dans un mouvement qu'il importe
surtout, pour sa plein épanouissement
de voir diriger par les Noirs eux intellectuels
eux-mêmes!

Je vous présente cette
suggestion avec mon étude
et vous assure, mes amis,
de mes sentiments bien distingués

Louis Sarley

Je présente les vœux que votre Congrès
émette immédiatement son adhésion à la Charte
de Nations, 2° qu'il adhère à la Déclaration des Droits
de Nation, telle que formulée le Congrès de
Nations de Lausanne (Belgique) appelée dans son
Déclaration de Londres à la Charte des Nations article 4.
Congrès de Constitution mondiale de la Société des Nations article 4.
3° que votre organisation reconnaisse, qu'elle veuille
de bien son siège dans la Capitale de la Société des Nations et

qu'elle soit une des sections membres de
l'Union des Associations internationales.

3/38/20

Union Patriotique

Port-au-Prince, 12 Août 1921

Monsieur W. E. B. DuBois,
Secrétaire du Congrès
Pan-Africain.
New-York.

Monsieur le Secrétaire,

Notre collègue Pauléus Sannon a communiqué à notre Comité la lettre par laquelle vous lui donnez mandat de nous convier à la session du 2° Congrès pan-africain qui se tiendra à Londres, à Paris et à Bruxelles du 28 Août au 6 Septembre prochain .

J'ai le plaisir de vous annoncer que notre Association ayant décidé de prendre part aux travaux du Congrès, Me Vilius Gervais, Membre de notre Comité de direction , avocat du barreau de Port-au-Prince, ancien chargé d'affaires d'Haiti à Cuba, actuellement de passage à Paris, a été chargé d'y représenter le Peuple haitien .

Nous faisons les meilleurs voeux pour le succès de la conférence pan-africaine et profitons de l'occasion pour vous prier d'agréer , Monsieur le Secrétaire, ainsi que vos dévoués coopérateurs, l'assurance de notre profonde sympathie,

L'Administrateur Délégué,
Georges Sylvain

Negro Farmers [United States...]

DIVISION OF
AGRICULTURE

DEPARTMENT OF COMMERCE
BUREAU OF THE CENSUS
WASHINGTON July 19, 1921.

1921

File

Miss Madeline G. Allison,
Secretary, The Crisis,
70 Fifth Avenue,
New York City.

Dear Madam:

In compliance with the request contained in your letter of July 14, there is enclosed a copy of a press announcement concerning Negroes on farms in sixteen Southern states.

Very truly yours,

W. L. Austin

Chief Statistician for Agriculture.

B-ECH

Enclosure.

B/36/1

File Negro farmers [encls]

PRESS SUMMARY — RELEASED FOR USE ON JUNE 15, 1921.

Farms operated by Negroes in 16 Southern States

DEPARTMENT OF COMMERCE
BUREAU OF THE CENSUS

Sp-8

PRELIMINARY ANNOUNCEMENT - AGRICULTURE - FOURTEENTH CENSUS: 1920

The Bureau of the Census, of the Department of Commerce, announces, subject to correction, the following preliminary figures from the Census of Agriculture for 16 southern states, with comparative figures for 1910.

FARMS OPERATED BY NEGROES - NUMBER, AND PER CENT OF ALL FARMS

State	Farms operated by Negroes				Farms operated by Negro tenants			
	Number		Per cent of all farms		Number		Per cent of all tenant farms	
	1920	1910	1920	1910	1920	1910	1920	1910
TOTAL for 16 states.	920,976	880,824	28.7	28.4	702,215	668,556	44.1	43.5
Delaware	872	922	8.6	8.5	504	500	12.6	11.0
Maryland	6,208	6,370	13.0	13.0	2,509	2,334	18.1	16.2
Virginia	47,690	48,039	25.6	26.1	16,585	15,691	34.7	32.2
West Virginia .	504	707	0.6	0.7	93	143	0.7	0.7
North Carolina.	74,849	64,456	27.7	25.4	53,040	43,676	45.2	40.7
South Carolina.	109,005	96,772	56.6	54.9	86,063	76,285	69.3	68.6
Georgia	130,176	122,554	41.9	42.1	113,863	106,733	55.0	55.9
Florida	12,954	14,698	24.0	29.4	6,533	7,311	47.7	54.8
Kentucky	12,624	11,709	4.7	4.5	7,271	5,753	8.0	6.5
Tennessee	38,181	38,300	15.1	15.6	28,289	27,551	27.2	27.3
Alabama	95,200	110,387	37.2	42.0	77,873	93,288	52.5	58.9
Mississippi ...	161,001	164,488	59.2	59.9	137,679	139,433	76.6	76.8
Arkansas	72,275	63,578	31.1	29.6	56,811	48,872	47.7	45.6
Louisiana	62,036	54,819	45.8	45.5	50,969	44,062	65.9	66.2
Oklahoma	18,737	13,209	9.8	6.9	9,156	8,370	9.4	8.0
Texas	78,664	69,816	18.0	16.7	54,977	48,554	23.7	22.1

ACREAGE AND VALUE OF FARMS OPERATED BY NEGROES

State	All land in farms (acres)		Improved land (acres)		Value of land and buildings (dollars)	
	1920	1910	1920	1910	1920	1910
TOTAL for 16 states	41,346,943	41,284,376	27,706,281	27,170,318	2,239,062,790	873,493,010
Delaware	54,888	56,973	37,935	37,076	2,885,445	1,981,716
Maryland	351,527	356,509	217,651	218,574	21,651,121	10,267,284
Virginia	2,257,953	2,233,883	1,101,423	1,109,235	101,218,768	45,143,291
West Virginia.	27,544	34,520	17,106	20,236	1,727,890	1,075,204
North Carolina	3,370,191	3,121,827	1,816,019	1,700,102	223,666,166	66,793,591
South Carolina	4,410,387	3,939,592	2,914,311	2,597,497	292,703,775	98,966,444
Georgia	7,071,798	7,091,949	4,874,935	4,791,460	322,755,409	128,877,032
Florida	637,868	768,140	437,624	482,140	17,561,378	11,874,283
Kentucky	426,774	439,657	334,396	342,895	36,067,878	15,017,228
Tennessee	1,523,788	1,605,694	1,119,029	1,161,985	90,427,645	42,183,226
Alabama	4,348,018	5,083,552	2,963,783	3,561,674	116,894,012	73,834,072
Mississippi ...	5,806,397	6,445,077	4,118,975	4,481,575	402,438,836	148,396,668
Arkansas	2,703,096	2,652,684	1,950,710	1,772,702	195,837,739	68,978,464
Louisiana	2,180,883	2,121,258	1,639,378	1,465,775	107,615,718	44,891,918
Oklahoma	1,715,374	1,066,863	1,005,295	664,434	77,853,160	24,552,515
Texas	4,460,457	4,264,198	3,157,711	2,762,958	227,757,850	90,660,074

Mrs. income of $1,365,582,780

Perry Howard

1921

ADDRESS REPLY TO
"THE ATTORNEY GENERAL"
AND REFER TO
INITIALS AND NUMBER

DEPARTMENT OF JUSTICE,
WASHINGTON, D.C.

November 4, 1921.

Dr. W. E. B. DuBois,
70 Fifth Avenue,
New York, N. Y.

My dear Dr. DuBois:

Pursuant to my conversation with you on the evening of the 2d instant touching the matter of the status of my position here, I am submitting to you the following facts, to-wit:

1. There is but one claim against the Government that is being handled by the Department of Justice brought by one of our racial group, which is that of Professor W. H. H. Hart, a law teacher at Howard University; and I do not represent the Government as counsel in that case.

2. I have charge, as counsel for the Government, of all railroad suits brought against it in the United States Court of Claims, which to-date aggregate in number one hundred four. These cases run in amounts from $2,000 to $1,000,000.

3. The United States Court of Claims, you will find listed next in standing to that of the Supreme Court of the United States, and we go directly from the United States Court of Claims to the United States' Supreme Court with our cases with no intervening appellate court.

4. I am supplied with an assistant in the person of Captain Louis R. Mehlinger, a magna cum laude graduate of the Howard University Law School, who has a record of efficiency in the army; as well as the very best equipped stenographer in the bureau.

5. My work is wholly that of a practitioner in the courts as counsel for the Government and does not have the least semblance of any clerical or

stereotyped departmental routine-- the handling of cases in and out of the courts being as completely in my charge and under my control as if they were cases in private practice.

6. There are no jim-crow features connected with my work, office, or duties; and my assistant was of my own choice in order to give a young colored man one of the rarest opportunities that come to our group.

I am giving you these facts at your request that you may be fully advised and because you informed me that your former information was gathered from the distorted press reports.

Sincerely yours,

Perry W. Howard

PWH/LRL.

5/33(7)

(U.S. DEPT OF STATE)

1921

21-1-56

June 23, 1921.

Honorable Charles Hughes,
Secretary of State,
Washington, D. C.

Sir:

In 1919 there was held in Paris the first Pan-African Congress. I am enclosing the resolutions which were passed by that Congress. These resolutions were brought to the attention of Colonel House of the American Peace Commission and received his general approval.

A second Pan-African Congress will be held in August and September at the time and placed indicated by the bulletins enclosed. I am writing to appraise you of these facts because of some public misapprehension of our aims and purposes. The Pan-African Congress is for conference, acquaintanceship and general organization. It has nothing to do with the so called Garvey movement and contemplates neither force nor revolution in its program. We have had the cordial cooperation of the

French, Belgium and Portuguese governments and we hope to get the attention and sympathy of all colonial powers.

21-1-57

If there is any further information as to our objects and plans which you would wish to have I will be very glad to write further or to come to Washington and confer with any official whom you might designate. I am, sir, with great respect

Very sincerely yours,

WEBD/PF

[U.S. - DEPT OF STATE]

ADDRESS OFFICIAL COMMUNICATIONS TO
THE SECRETARY OF STATE
WASHINGTON, D. C.

DEPARTMENT OF STATE
WASHINGTON

In reply refer to
WE 540C2/Original.

July 8, 1921.

Mr. W. E. Burghardt Du Bois,
Editor of THE CRISIS,
70 Fifth Avenue,
New York, N.Y.

Sir:

I beg to acknowledge the receipt of your letter of June 23 communicating the resolutions passed by the Pan-African Congress of 1919, and informing me that a second Pan-African Congress will be held in August and September at the time and place indicated by the bulletins you enclosed.

I wish to thank you for your kindness in informing me of the aims and purposes of the proposed conference, and we shall be glad to have any further information which from time to time you may have at your command.

I am, Sir,

Your obedient servant,

Charles E. Hughes

49-13-111

Income Tax 1921

June 15, 1921.

Collector of Internal Revenue,
Brooklyn, New York.

Dear Sir:

3/24/17

Enclosed please find my check for twenty-three dollars ($23) which is the second installment of my income tax.

My residence for 1919 was 650 Greene Avenue, Brooklyn and my serial number in your office, 26402. My residence for the 1920 return was 94 Johnson Street, Brooklyn. My present residence is 108 Edgecombe Avenue.

I have received no form or notification of the installment due today and am, therefore, sending it in this way.

Very sincerely yours,

WEHD/EH
(Enc.)

1921

July 25, 1921.

Collector of Internal Revenue
Brooklyn, New York.

Sir:

I am expecting to sail for Europe early in August and wish to have a receipt to show that my income tax has been paid. I paid the last installment and the next installment is due September 15.

Very sincerely yours,

WEHD/EH

3/44/19

[CUS-IRS]

SGD

TREASURY DEPARTMENT

INTERNAL REVENUE SERVICE

BROOKLYN, N.Y.

OFFICE OF THE COLLECTOR
FIRST DISTRICT OF NEW YORK

July 27,1921.

W.E.B. De Bois,
Care, The Crisis,
70 Fifth Ave.,
N.Y.

Sir:-

In reply to your recent communication in which you request a certificate of compliance with the income tax law. I would thank you to kindly advise me whether or not you are an American citizen. This information is necessary before a certificate can be issued.

3/4/21

Inasmuch as the instalments of tax for June have not been posted, I would thank you to kindly mail me your cancelled check in payment of your second instalment of tax, for the purpose of verifying same.

Respectfully,

John P. Rafferty

Collector

July 29, 1921.

Mr. John T. Rafferty,
Collector Internal Revenue,
Brooklyn, New York.

Sir:-

In accordance with your letter of July 27 I beg to say that I am an American citizen.

I am returning enclosed my cancel check. Please return this check to me and also the receipt for travel abroad which I requested.

Very sincerely yours.

WkBu/EH
(Enc.)

3/44/20

SGD

TREASURY DEPARTMENT

INTERNAL REVENUE SERVICE

BROOKLYN, N.Y.

OFFICE OF THE COLLECTOR
FIRST DISTRICT OF NEW YORK

July 30,1921.

W.E.B.DuBois,
Care, The Crisis,
70 Fifth Ave.,
New York City.

Sir:-

In reply to your recent communication, I am enclosing a Certificate of Compliance with the Income Tax Law.

I am returning your cancelled check No.2022, dated June 15,1921, in payment of the second instalment of tax, which has assisted me in locating your payment.

Respectfully,

John D Ballantyne

Collector

3/4/38

W. E. B. DuBOIS
70 FIFTH AVENUE

No. 2022 3/44/26 NEW YORK June 15 1921

1-45

THE CORN EXCHANGE BANK

FIFTH AVENUE BRANCH 6

Pay to Collector Internal Revenue or order

Twenty three and no/100 Dollars

$ 23 00/100

PAYABLE THROUGH NEW YORK CLEARING HOUSE

W. E. B. DuBois

RECEIVED PAYMENT
THROUGH THE NEW YORK CLEARING HOUSE
PRIOR INDORSEMENTS GUARANTEED
JUN 1 1 1964 3 0 2 3
OF NEW YORK
Article Courtesy of Collectors

Income Tax

1921

September 13, 1921.

Collector of Internal Revenue,
Brooklyn, New York.

Dear Sir:

Enclosed please find my check for twenty-three dollars ($23) which is the third installment of my income tax.

My residence for 1919 was 650 Greene Avenue, Brooklyn and my serial number in your office, 26402. My residence for the 1920 return was 94 Johnson Street, Brooklyn. My present residence is 108 Edgecombe Avenue, Manhattan.

Very sincerely yours,

(Enc.)

3/4/22

September 13, 1921.

W. E. B. DuBOIS
70 FIFTH AVENUE

No. 2071

3/14/27

NEW YORK September 15 1921

1-45

THE CORN EXCHANGE BANK

FIFTH AVENUE BRANCH 6

7296

Pay to Collector Internal Revenue or order

Twenty-three and no/100 Dollars

$23.00/100

PAYABLE THROUGH NEW YORK CLEARING HOUSE

W. E. B. Du Bois

SEP 24 1921
PAY TO THE ORDER
ANY BANK, BANKER OR
RESERVE BANK

INCOME, WAR-PROFITS, AND EXCESS-PROFITS TAX

NOTICE AND DEMAND FOR TAX

Form 1-17a—Revised Jan., 1920

UNITED STATES INTERNAL REVENUE SERVICE

[OS 7145]

OLD BALANCE	DATE	TAX	AMOUNT PAID	BALANCE DUE	REMARKS
	4/11/21	92 09	23 09	69 00	INCOME TAX 1920 AP SUP 1921 - 1124

Notice is hereby given that there has been assessed against you the amount of tax stated on this notice. Demand is hereby made for the immediate payment of said tax. If payment is not made within ten days after date of this notice, the Act provides that a penalty of 5 per cent of the amount of tax due will be added, plus interest at the rate of 1 per cent per month, from OCT 3 1921 until paid.

3/4/25

DATE SEP 23 1921

W. E. DUBOIS AP SUP 1921
94 JOHNSON ST 1124
BKLYN N Y

SUPPLEMENT

To avoid penalty and interest this tax must be paid to the Collector of Internal Revenue at BROOKLYN, N.Y., not later than OCT 3 1921

DATE

TO THE COLLECTOR OF INTERNAL REVENUE:

I inclose herewith the sum of $
in payment of the tax shown above.

NAME W. E. DUBOIS

ADDRESS 94 JOHNSON ST
BKLYN N Y

COLLECTOR'S PAID STAMP

2—9457

RETURN THIS FORM WITH REMITTANCE

1921

~~DIVISION OF MAILS~~
SECOND-CLASS SECTION

United States Post Office

NEW YORK, N. Y.

IN REPLYING
PLEASE REFER TO INITIALS AND DATE
SCS

December 19, 1921

Publishers of "The Crisis",

70 Fifth Avenue,

New York, N.Y.

Gentlemen:

Referring to previous correspondence I beg to inform you that matter relative to "The Prize Horizon" contest, as outlined in the amended conditions as submitted with your letter of the 15th instant, will be accepted by this office for mailing.

Sincerely yours,

E. M. Morgan

Postmaster

R-jj

3/35/47

MAILING EARLY AND OFTEN
EXPEDITES DISPATCH,
SPEEDS DELIVERY.

(US Senate)

Senate

May 26, 1921.

Senator Wm. M. Calder,
U.S. Senate,
Washington, D.C.

My dear Sir:

3/431/1

I would like to interest you in the case of Frank C. Burch who was born in New York City and who is now a farmer in British Columbia. He wishes to get his discharge from the Quartermaster's Department because without it he cannot get the patent for his land. He has written me the enclosed letter and I am informed that if a senator would bring it to the attention of the War Dept. it would be easy to get immediate action.

I am writing to ask if you would be kind enough to interest yourself in this case. I would be under great obligations.

Very sincerely yours,

WEBD:AM:

Form 1-A

Cable Address " Unimpro " New York

→ D

[Universal Negro Improvement Assn]

Telephone Harlem 2877

One God! One Aim! One Destiny!

PARENT BODY

Universal Negro Improvement Association

AND

African Communities League

MARCUS GARVEY
President General

SIR WILLIAM FERRIS, K. C. O. N.
Asst. Pres. General

G. E. STEWART
Chancellor

FRED A. TOOTE
Secretary General

J. B. YEARWOOD
Asst. Secy. General

R. L. POSTON
2nd Asst. Secretary General

UNIVERSAL BUILDING, 56 WEST 135TH STREET

NEW YORK, U. S. A.

"He created of one blood all nations of men to dwell on the face of the earth"

November 5th 1921.

Dr. W. E. B. DuBois,
70-5th Avenue,
NEW YORK CITY.

MY DEAR DR DUBOIS:-

I am instructed by the Universal Negro Improvement Association, an Organization of four million members scattered all over the world having for its purpose the bringing together into one great body of the four hundred million Negroes of the world, to ask that you be good enough to contribute a special article in the nature of a Christmas message bearing on the higher development of our Race, to be published in the Christmas number of our official organ "The Negro World", a newspaper with a circulation of one hundred thousand copies.

This Christmas issue will be published on the 15th of December, and all articles and messages will be required not later than the 20th November.

Knowing the deep interest you manifest in the Negro, and believing you to be a friend of the Race, assures us that you shall send us a message for this Christmas publication.

We have asked other prominent leaders of the world to contribute also to this Christmas number of the "Negro World".

You may be informed that the object of the Universal Negro Improvement Association, is to work for

49-13-112

All Money Orders must be made payable to U. N. I. A.

All communications must be sent to the Association and not to individuals

the educational, industrial, social, and political development of the Race, thereby proving to the world our fitness as a people to live among the other progressive Races of the world.

I have the honor to be,

Your obedient servant,

Marcus Garvey

President-General.

UNIVERSAL NEGRO IMPROVEMENT ASSOCIATION.

MG/EHL.

H9-13-113

November 7, 1921.

Mr. Marcus Garvey,
56 West 135 Street,
New York City.

Sir:

I have your letter of November 5 and regret very much that I am unable to comply with your kind offer.

Very sincerely yours,

WEBD/EH

HQ-13-114

STATE OF NEW JERSEY

MANUAL TRAINING AND INDUSTRIAL SCHOOL
FOR COLORED YOUTH
BORDENTOWN

W. R. VALENTINE
PRINCIPAL

June 29, 1921.

Miss Jessie Fauset,
70 Fifth Ave.,
New York City.

3/31/68

My dear Miss Fauset:

In response to your letter of the 21st please find enclosed my personal check for $10.00 as a contribution to the expenses of the Pan-African Congress.

Very truly yours,

W. R. Valentine
Principal.

WRV:M

Berlin Oct. 8, 1921

My dear Dr. Bois:—

Since you did not get to Berlin I am asking my sister-in-law Miss Lotte Marcuse to look you up in New York. I hope that you will find time to talk over her plans for a writer's work in New York with her.

3/43/69

I have often thought of our jolly meals on the Rijn Laan and trust that some day we may have the great pleasure of seeing you again. We are going to settle in The Hague and both my husband and I hope that you will remember to call on us at Statenlaan 105 when next you are in Holland.

The Francos beat is ordered

Very Sincerely, Gisela S. van Velden

1921

December 7, 1921.

Dr. and Mrs. Van Delden,
Statenlaan 105,
The Hague, Holland.

My dear Dr. and Mrs. Van Delden:

I was very glad indeed to get your letter of October 8. I have talked to your sister-in-law over the telephone and we are to meet in a few days. I shall be glad to do anything I can.

I was very sorry not to get to Berlin. I had fully planned to but the work of the Congress was so difficult and especially the last few days in Geneva were so strenuous that I was too tired to travel further and I went to Aix-les-Bains and took the baths for a week instead.

We had on the whole, a very successful time. Mr. White joins me in cordial remembrances and greetings. My best regards to both of you and to the little girl.

Very sincerely yours,

WEBD/EH

B.A.

1921

July 15, 1921.

M. Amiel Vandervelde,
c/o M. Leon Hennebecq,
129, Rue de la Victoire,
Brussels, Belgium.

3/31/92

My dear Sir:

You will remember that I had the pleasure of meeting you once in American and also in Paris. where I laid before you the plans of the Pan-African Congress. At the urgent invitation of M. Paul Otlet the main session of the second Congress has been arranged to take place at the Palais Mondial, August 31, October 1 and 2. It seems, however, that M. Otlet and Senator La Fontaine have been made the object of attack by persons who allege that the Pan-African Congress is a revolutionary body financed from Moscow and seeking to stir up trouble in the Congo. This is absolutely false.

As I think you know the President of the Congress, Blaise Diagne, was an under secretary in Clemenceau's cabinet and did more than any single person to bring hundreds of thousands of soldiers from Africa to help the Allies.

I am enclosing a copy of the resolutions which we adopted which will show the significance of our deliberations. It would be most unfortunate and unfair if we were compelled to change our place of meeting at this late date. I write, therefore,

to ask your good offices in seeing that our invitation to the Palais Mondial is not withdrawn.

Very sincerely yours,

WEBD/PF

3/31/93

(Vinck)
P. A.

1921

July 15, 1921.

M. A. Vinck,
c/o M. Leon Hennibicq,
129 Rue de la Victoire,
Brusells, Belgium.

3/31/92 dmc

My dear Vinck:

You will remember that when I saw you in Paris I was attending the first session of the Pan-African Congress. This session was under the presidency of Blaise Diagne, French Deputy from Senegal and the man chiefly responsible for bringin hundreds of thousands of African volunteers to the support of the Allies. The Congress was held with fifty-six delegates representing sixteen different groups of Negroes throughout the world. It was made a permanent organization and meets again in the fall of this year.

I had intended that the meeting should take place in Paris but at the urgent invitation of M. Paul Otlet I changed so as to have the chief session at the Palais Mondial. It seems that since this invitation was issued the secretaries, M. Otlet and Senator LaFontaine have been the object of attack by certain parties who fear that the Pan-African Congress represents revolution in the Congo and, as one paper said, is financed from Russia. I have explained to the secretaries that this is untrue and I am writing to ask your support in allowing us to have the meeting at the Palais Mondial. I would not have put the meeting there had it not been for the urgent invitation and it would be most inconvenient, not to mention the discourtesy, if at

this late date werwere compelled to change the place.

I am enclosing the resolutions adopted by the first Pan- African Congress. I am sure that you will see that there is nothing in these resolutions which would hinder a meeting in Brussels.

I shall appreciate anything you can do. My best regards to you and Mrs. Vinck. I look forward to seeing you when I come to Brussels which will be about the middle of August.

Very sincerely yours,

WEBD/PF

* Expédié par

M

Demt à

Rue

* L'inscription du nom et de l'adresse de l'expéditeur est facultative.

N°

RÉPUBLIQUE FRANÇAISE

CARTE POSTA

Ce côté est exclusivement réservé à l'ad

Mon Dubois

9 rue Jasmin

203

Hotel de Bellevue — 2 (1921?)
Opera
tel Central
3376

Dear Dubois

How happy I will to
see you again!
Can we take lunch or
dinner together somewhere
Thursday or Friday, or
another meeting from
sunrise to sunset
Kindly telephone me to
night about 6 o.c. or to
morrow Thursday about 9.00

yours
Finch

404 H-2

The American Catholic Consistory

—

Office of the Exarch

The American Catholic Church

Incorporated

(Western Orthodox, by favor of the Patriarchal See of St. Peter at Antioch)

1921

[VHatle]

Chicago, Ill., Nov. 3rd 192 1

4427 N. Mulligan Avenue
Jefferson Station

To
Dr. W. E. Burchardt du Bois,
Editor of "The Crisis"
70 Fifth Avenue,
New York City.

Dear Editor:-

3/43/70

Your kind letter of Oct. 31st just received and I take pleasure in replying to your question in regard to the Consecration to the episcopate of the Rev. George Alexander Mc Guire.

After due correspondence with Dr. Mc. Guire, and with the general consent of my suffragan bishops and clergy we received Dr. Mc Guire into our Orthodox Catholic Church on his Profession of Faith and conditional baptism. (I enclose a copy of the said Profession of Faith).

On Sunday Sep. 25th the Doctor received the Minor Orders and Subdiaconate. On Monday following he was raised to the Diaconate

ate; on the next day the 27th Sept. he was ordained priest, and on Thursday of the same week (Sept. 28th) he was consecrated bishop by myself assisted by Bp. Kyblad & together with the clergy of our Consistory. All these services were done in the presence of the congregation and confirmed with due solemnity by myself attended by my attendant clergy according to the ancient rules of the Pontificale Romanum.

I shall be glad, dear Doctor, at any time to give you further information should you so desire. If you could send me the slip from the New York weekly that spoke of Dr. McGuire's consecration, & if you publish anything about it in your estimable Living Church, I should be grateful. Believe me to be ever a friend who sympathizes with you in your struggles for the rights of the colored race -

+ J. R. Vilatte
Abp. of Ceylon.

3/43/71

The American Catholic Quarterly

Organ of the American Catholic Church

EDITOR, THE REV. F. E. J. LLOYD, D.D. 3[illegible] CHICAGO, ILL.

Vol. I SEPTEMBER, 1915 No. 1

The Most Rev. J. N. Dilatte,
Catholic Archbishop
4427-4429 N. Mulligan Ave.
Jefferson Station
Chicago, Ill.

EDITORIAL

THE American Catholic Church is the only national Catholic Church for the United States of America. Other Catholic Churches in the United States of America are not American, nor do they claim to be. Its Apostolic Succession is derived from the Apostolic See of Antioch of which St. Peter was the founder. Its faith is that of the undivided Catholic Church before 1054. It is not Roman Catholic, neither is it Protestant—it is American, Catholic and Apostolic.

WHY?

THERE is certainly a disadvantage in appearing to one's acquaintance to be a weathercock in one's religious opinions,'' wrote an estimable clergyman of the Church of England who had made several turns in his religious career; ''but,'' he concluded, ''more than one satisfactory reply can be given.''

Applying these words to the present writer, the following necessarily brief statement is made, for the sake of the truth itself, and because of the sincere esteem in which he holds his friends. As far as possible personalities are avoided and there is absolutely no bitterness.

From the summer of 1878 when, in a state of great perplexity, I wrote to John Henry Newman, Cardinal of the Holy Roman Church, telling him of my difficulties and doubts concerning the status of the Anglican Church in relation to the Catholic Church, and he kindly and promptly replied advising me to go to the nearest Roman Catholic priest, that he was sure I was being led by the divine Spirit to the true Church, up to the winter of 1906 when I was received into the Roman Catholic Church I was a stranger to peace. As events proved I continued in the same plight for several years longer.

Never, for one moment, doubting my vocation nor the possession of the heart, perhaps, even, the stamp, of a priest, yet I doubted the alleged catholicity of the Anglican Church, and, therefore, that I was essentially a Catholic priest. Venerating the Anglican Church as I did, loving her traditions, her glorious services, her learned and saintly ministry, and her many characteristic charms, my inability to identify her with the Church of the ages, was pain and grief to me. My public utterances, which many will, no doubt, recall, never revealed or as much as suggested such misgivings as lay concealed within me, indeed, on the contrary, I hoped by constant iteration of the genuineness of her claims to be a part of the visible Catholic Church, to convince others and, in time, perhaps, to become convinced myself.

Before the final resignation of my ministry in the Anglican Church I had made plans and preparations on three distinct occasions to be received into the Church of Rome, being under the power of the obsession that she alone was the Catholic Church. The unfortunate part of this is that there have been so many similarly affected, though it is to be hoped that it may not always be so. While I bear a glad and ready witness to the many and great kindnesses I received from clergy and laity of the Roman Catholic Church, and made friends whom I hope to hold forever, it will be quite enough to say here that I was a sorely disappointed man in what I experienced as a layman in that Church, though I stood my ground for more than two years. I was determined to test myself and the religious system of my adoption to the uttermost.

On Easter Day, 1909, I was received back into the communion of the Anglican Church. I believed that, from then onwards to the close, I should find in my native soil that which I had failed to find on a foreign soil. I was determined to doubt no more, nor, indeed to care, whether the Anglican Church was Catholic or no. In this frame of mind I made private and public acknowledgement of my (supposed) error, and a public statement to the effect that I believed the Anglican Church was destined to be the great reconciler among the dispersed children of the Cross. I, then, settled down, to serve three years as a layman, in preparation for restoration to the abandoned ministry of the Protestant Episcopal Church. My offense, however, in ''going to Rome'' was found, at the end of the three years, to exceed the pardoning power of the Episcopal Church. I was disappointed severely (it killed the fairest, the most loving and lovely soul that God ever created—my wife); but in that trial God revealed Himself to my soul, and He set my feet in a path which, eventually, brought me very close to Himself, and to peace.

Three or four years were devoted to politics and business, during all of which time, I thought as I never thought before on the supreme subject of religion. I was careful to attend public religious services on Sunday. I went to the services of all sorts and kinds of churches, but particularly those of the Anglican and Roman Churches, thirsting deeply for the Catholic and the Christian. In particular, I hoped, by intimate association with the Roman Catholic Church, after the storm of disillusionment had passed over, fearing that, in the

first instance I had been mistaken, that, perhaps, I might yet find within her that which I so diligently, and at so much cost to myself and dear ones, was seeking. But I could not. In addition to all else, I earnestly desired to celebrate the Holy Communion.

Thus, I finally concluded that both the Roman and Anglican Churches had ceased to have any interest whatever for me, save as examples of ancient and modern ecclesiasticism. To me it seemed that the one had never been Catholic and that the other, by unwarranted and unwarrantable additions to the primitive faith, as well as for other reasons, had come perilously near ceasing to be. At any rate, it was abundantly clear that these splendid Churches, famed, both of them, for most of what the world holds dearest and most precious, and, in some deplorable instances, at least one of them, infamous for horrors, private as well as public, impossible for human pen to describe, it was clear, I say, that neither was native to America, and that, whatever of boast or parade each or both might make, it was out of the question that either could become the Church of the American people. And the Voice said: "Why should there not be an American Catholic Church?" Here was an answer to my life-long yearnings and sorrows, and searchings, and to share in this wonderful work they had prepared me.

On the morning of Easter Day of this present year I read the striking words of Bishop Anderson of the Protestant Episcopal diocese of Chicago, which may be found on another page, and it goes without saying that they impressed me profoundly, not so much on account of their vision and wisdom, as of their fitness to the situation in which I found myself, that of meditating on a call to the work of a Church that was or should be both American and Catholic.

Remembering the Ignatian canon—Where the Bishop is there is the Church, and not forgetting the converse—Where there is no Bishop there is no Church, I knew that the first thing to do was to find a true, Catholic Bishop with the necessary authority to establish and carry on to permanence an American Catholic Church. Thanks to the kindness of a Chicago Episcopal clergyman with whom I consulted on this important matter, I was moved to address myself to the Most Rev. Archbishop Vilatte, of whom I had often heard, but had never met, and in His Grace I found the Archbishop of the American Catholic Church. To this remarkable man in whom, for the first time in my life, I found a real Father in God, I disclosed everything that was in my mind. He was heartily sympathetic with me, smiled at my zeal, told me something of his great work, accomplished against odds almost unbelievable, of bitter persecutions, personal attacks, malignings, untruths, plots against his life, and much else. He counseled delay, more consideration, warned me against suffering, the price of working with him, and, closing our first interview, said: "If you come to me, and work within my jurisdiction, you must be ordained." To this, without one moment's hesitation I assented. The Roman Church had insisted that I was a layman, the Protestant Episcopal Church through one of its bishops had also insisted on regarding me, in every sense, a layman, and he told me in a letter to "be a layman," with such emphasis that, truth to tell, under this pressure, I had reached the truth that I was, indeed, a layman. I was, of course, a little surprised at the Anglican Church's denial of its own orders in this way. But, when, recently, I read in the columns of an Episcopal Church paper that no less than four hundred Anglican clergy in England had sought ordination at the hands of a Catholic Bishop, because they doubted their orders, I have come to the conclusion that this is a peculiarly Anglican trait.

The American Catholic Church is now an established institution, to be seen and known of all men. With its undisputed and indisputable Catholic orders valid and regular, its unquestioned primitive and Apostolic Profession of faith, its simplicity, its loyalty to the fundamentals of the Gospel, it is full of blessings (not the least, of reassurance) to hundreds and thousands of Catholic-minded men and women in the United States of America whose faith does not meet, in other religious denominations, the true, unfailing, and satisfying object of its search. Churches from Italy, from Germany, England, Scotland, and elsewhere whose supreme head and authority are foreign and alien, can never flourish amongst us, indeed, ought not to flourish, an American Catholic Church in an American nation, for the spiritual well-being of Americans of all nationalities is with us, will abide with us, until, in the generations yet to come, she will be the nursing mother of all those who believe in the Christian religion and desire to practice it.

The Catholic Church can alone express Christianity adequately, the religion established by Christ. It only can challenge the enemy and the blasphemer with any degree of success, historically, morally, spiritually. It is a system of splendid affirmations which most men welcome and few care to dispute when proclaimed. Much that passes muster for Catholicity is not Catholic truth at all, and Protestantism is largely organized desolating negations. One of the main features of true Catholicity is its recognition of nationalism. In the early days of Christianity this was particularly marked. Later centuries have witnessed attempts on the part of one great national Church to suppress the same nationalism in other countries, by demanding surrender to its unlawful ambitions and unhistoric claims. This ruthless and unCatholic interference has been fruitful in wars, rebellions, heresies and schisms, a just and fitting recompense for spiritual wickedness in high places.

A Church to be Catholic must not only have a ministry of undoubted succession from the Apostles, believe the Christian Creeds, hold as binding the decrees of the Seven Ecumenical Councils, and practice its religion by the grace bestowed in the Seven Sacraments which proceed from the teaching of Christ, but it must also reject false doctrines, continuing in the Apostles' doctrine, in order to retain the Apostles' fellowship, refusing to compromise with error from whatever source it may be promulgated, set its face against sins of rich and poor alike, refuse to make bargains with the powers of the world, espousing poverty as a mark of the religion of Christ, declining the honors of kings and princes, a constant inspiration to noble and honest works, guileless in living the truth, firm and courageous in preaching it, and ever inculcating strict conformity in all things to the life of Christ. The careful reader will, should he be solicitous thereto, discover in the immediately preceding paragraphs many of my reasons for leaving the Church of Rome.

The supreme need in these days of unbelief is boldly to teach the Catholic Faith. If I found it impossible to accept all that Rome offered me as Catholic, I likewise found it beyond the reach of my faith or patience to recognize in the Protestant Episcopal Church an institution with capacity or will to supply this supreme need to the millions of Americans who, though they do not realize or confess it, are in such dire need of a spiritual mother and home. My reasons for abandoning the Episcopal Church are so ably set forth in a recent issue of an Episcopal publication by a clergyman of that Church (though, of course, there are others to which brief reference will be made hereafter) that I present them exactly as they were printed. The writer will find in them justification for staying where he is, while others may use them for another end. He writes: "The Protestant Episcopal body in the United States that claims the first President as a communicant, that had many of her sons signers of Declaration of Independence, is not the Church of the people. If she were the Church of the people the fact would proclaim itself. Her strength is in the great cities and centers of population, and even in her strongholds she is not the people's Church. [The fact that she numbers less than one per centum of the entire national population] shows manifestly that the Episcopal Church is not reaching and keeping the people. The Church of the future must be the Church of the people, and, with all our boasted Catholic heritage, it does not seem that ours is or will be in its present state the democratic Church. * * * Imagine a typically fashionable church an aristocratic congregation corporately having a burning love of souls for Christ's sake. Such a love would be very inconvenient to most in it, besides shockingly bad manners. * * * The English Church, one

of its Bishops has said, is dying of dignity, and it would seem that the American Church is sick with the same fatal disease. * * * The weak point of our teaching is its compromise. We do not teach the whole faith. All kinds of isms seeks refuge in the Episcopal Church. * * * It is hard to discover an Episcopalian's faith because he believes what he pleases, and he has acquired this habit from listening to clergy who teach to a large extent what they please. * * * If the curse of parochialism, of local and social snobbishness, of the love of money and what it brings, and of doctrinal and geographical jealousies, makes us practically the most unCatholic of churches, notwithstanding our boasted Catholic heritage, we must cultivate a larger outlook, and larger charity, which will cast these devils out, and prompt us to open our church doors to the common people."

While I do not undertake, in my own person, to decide for others, the vexed question of the Orders of the Anglican Church, nevertheless, the fact that no branch of the Catholic Church has officially recognized them as valid, and that, as, apparently, trustworthy report has it, a large number of Anglican clergymen are of a like mind, creates, indeed, a grave situation, and, I confess, it impressed me deeply. From my own correspondence, since my ordination, I might adduce striking evidences of the gradual loss of faith in Anglican Orders that is taking place amongst the clergy of the Protestant Episcopal Church. For such, as well as for the Catholic-minded laity surely the American Catholic Church will mean much.

ARTICLES OF INCORPORATION OF THE AMERICAN CATHOLIC CHURCH

STATE OF ILLINOIS, Office of The Secretary of State.

To all whom these presents shall come, greeting:

Whereas, a certificate, duly signed and acknowledged, has been filed in the Office of the Secretary of State, on the 13th day of July A. D., 1915, for the organization of "THE AMERICAN CATHOLIC CHURCH" under and in accordance with the provisions of "AN ACT CONCERNING CORPORATIONS," approved April 18th, 1872, and in force July 1st, 1872, and all acts amendatory thereof, a copy of which certificate is hereto attached;

Now Therefore, I, LEWIS G. STEVENSON, Secretary of State of the State of Illinois, by virtue of the powers and duties vested in me by law, do hereby certify that the said "AMERICAN CATHOLIC CHURCH" is a legally organized Corporation under the laws of this State. In TESTIMONY WHEREOF I hereto set my hand and cause to be affixed the Great Seal of the State of Illinois. Done at the City of Springfield this 13th day of July, A. D. 1915, and of the Independence of the United States the one hundred and fortieth.

(Seal) LEWIS G. STEVENSON.
Secretary of State.

STATE OF ILLINOIS
COUNTY OF COOK SS.

To Lewis G. Stevenson, Secretary of State:

We the undersigned, Joseph Rene Vilatte, Frederic E. J. Lloyd, Rene L. Zawistowski, citizens of the United States, propose to form a corporation under an act of the General Assembly of the State of Illinois, entitled "An Act Concerning Corporations," approved April 18th, 1872, and all acts amendatory thereof and that for the purpose of said organization we hereby state as follows, to-wit:

1. The name of said corporation is "THE AMERICAN CATHOLIC CHURCH."

2. The objects for which it is formed are, to promote, foster, disseminate and maintain the religious principles and professions of the faith of the American Catholic Church, deriving its jurisdiction from the Holy See of Antioch, and the establishment and maintenance of a Primatial Archdiocese and religious organization throughout the Americas over all Dioceses, Parishes, and members thereof belonging to and subscribing to the Faith and using the formalities of the Latin Rite of the Catholic Church and grant and vest authority and power in the Metropolitan Archbishop of the Archdiocese to acquire, purchase, have, receive, hold and convey property, real, personal and mixed of every kind and character and from whatever source or means acquired, derived, given, received, donated or conveyed for the uses and purposes and the maintenance of the Dioceses and Parishes and Archdiocese within the jurisdiction of said Archdiocese and for the religious and charitable institutions under the jurisdiction and supervision of the Archbishop and his coadjutors and advisors and to establish churches, hospitals, infirmaries, schools, convents and such other religious, educational and charitable institutions for the preservation, treatment and cure of the afflicted; the teaching and practice of religious discipline, education and manual training of all Parishioners and adherents of the Faith or Converts within the jurisdiction of said Archdiocese and for the purpose of uniting and centralizing into a religious, social, educational and benevolent organization the members and their families belonging to all of the individual Parishes, Churches, Societies and Congregations within said Archdiocese so adhering to, believing in and advocating the religious principles and Faith of the American Catholic Church, and persons favorably considering this end, and to consecrate bishops, ordain priests and monks, to receive nuns, to consecrate churches, chancels, cemeteries, etc., and to establish rules for the government of the same.

3. The management of the aforesaid Archdiocese and Corporation and the jurisdiction of all matters pertaining to the objects, interests and powers of the same and the power to establish rules for the government of the same shall be vested in a Board of five Trustees, of which Board the Metropolitan Archbishop of said Diocese, and his successor in office shall be ex-officio Supreme presiding Prelate and the Supreme Official of said Board, all of whom are to be elected from and by the members adhering to the Faith in such manner and removed from office as the Board of Trustees shall, by the laws and rules of said Archdiocese, direct.

4. The following persons are hereby selected as the Directors to control and manage the said Corporation for the first year of its corporate existence, to-wit:

The Most Reverend Archbishop Joseph Rene Vilatte, Supreme Presiding Prelate and the Supreme Official of said Board; Frederic E. J. Lloyd, Rene L. Zawistowski, who shall be known and constitute all the members of the first Board of Trustees, and throughout the Archdiocese may be known and described as The Advisory.

5. The location of said Corporation and the Primatial See of said Archdiocese is in the City of Chicago, in the County of Cook, in the State of Illinois, United States of America, at No. 3657 Grand Boulevard, in the said City of Chicago.

J. Rene Vilatte, Archbishop.
Rene L. Zawistowski.
Frederic E. J. Lloyd.

(Seal)

STATE OF ILLINOIS
COUNTY OF COOK SS.

I, Joseph S. Pyplatz, a Notary Public in and for the County of Cook, State of Illinois, do hereby certify that on this 2nd day of July, A. D. 1915, personally appeared before me The Most Reverend Archbishop Joseph Rene Vilatte, Archbishop of the American Catholic Church; Rene L. Zawistowski, Frederic E. J. Lloyd, personally known to be the same persons who executed the foregoing instrument and severally acknowledged that they executed the same for the purpose therein set forth.

In witness whereof I have hereunto set my hand and affixed my notarial seal the day and year heretofore mentioned.

Joseph S. Pyplatz.
(Seal) _____ Notary Public.

BISHOP ANDERSON AND AN AMERICAN CATHOLIC CHURCH

IN an address, delivered in Orchestra Hall, Chicago, on on Easter Sunday night, by the Rt. Rev. Charles P. Anderson, D.D., Bishop of the Protestant Episcopal diocese of Chicago, he is reported to have said:

"Christian unity is necessary to give organic expression to the religious life of the nation. The Catholic

Church is world-wide, but just because it is Catholic it is also national in tone and temper. We love to call this a Christian nation, yet we shrink from attempting to define what American Christianity is. The United States has millions of Christians and scores of churches without a Christianity that is distinctively her own.

"Latin Christianity we know. It took possession of the Latin nations and molded their religious life. Scotch Christianity we know. Perhaps there never was a religion which sank more deeply into a nation's mind than Presbyterianism did in Scotland. English Christianity we know. It built her national mind and domestic life.

"But what is American Christianity? Is it not largely an importation? It is one thing to inherit Christianity in its essence; it is another to import foreign characteristics. We have imported certain national types which took their form and shape in other lands—an Italian Christianity from Italy, Lutheranism from Germany, Anglicanism from England, Presbyterianism from Scotland, Orientalism from Asia Minor. Proud of our own originality, impatient of tradition, our religion is nevertheless a heterogenous conglomeration of imported traditions. Every kind of church can be found here. Here are all the elements of ecumenicity. Here they are, side by side, yet they know not one another. Are they incurably incompatible? Is there nothing to look forward to except the permanent establishment of foreign types on American soil? Centuries ago England blended diverse peoples and religions into one church and nation. What has been done can be done. Here in America, where churches are politically equal, where all the churches of Christendom are housed under the same national roof—here the problem of unity must be worked out, if anywhere.

"The nation has a problem similar to that of the church. She gathers her people from the four quarters of the globe and makes staunch Americans of them. She brings order out of chaos and makes one from many. Is the nation stronger than God? Has the church of the living God become so weakened through disorganization that she is incapable of bringing her American children into the united church of the United States? Is there not to be a Catholicism that will express the religious life of America, as Americanism expresses her national life? Surely there is something better in store for us than a condition of chronic chaos.

"Go back once more to your New Testament for a description of the church that once was and that may be again: 'That we may be be no longer children, tossed to and fro, and carried about with every wind of doctrine . . . but speaking the truth in love, may grow up in all things into Him, who is the head, even Christ; from whom all the body, fitly framed and knit together through that which every joint supplieth, according to the working in due measure of each several part maketh the increase of the body, unto the building up of itself in love.'

"That is what is meant by unity. The church is fitly framed and knit together. What a contrast there is between the church of the ages and the churches of this age.

"The reunion of Christendom is the future task of the churches. In working at this task, let us be sure of a right start. Christ is the head. The church is His Body. Christians are united to Christ through membership in His Body. Here is an indestructible unity at the outset—unity in the one Lord through the one baptism; the unity of a common membership, a common discipleship, and a common experience.

"That unity exists in spite of all the sects of Christendom and all the powers of hell. Magnify it. Manifest it. Proclaim it. It is not our business to make unity. God has done that. It is our business to make it apparent. It is ours to try to bring ourselves and others into such visible unity in the one Church of Christ that an unbelieving world will be convinced."

If these striking and courageous sentences mean anything they are a confession that the Episcopal Church cannot become the American Church, as it is at present constituted.

ARCHBISHOP VILATTE AND FATHER IGNATIUS

IT having been stated that Father Ignatius, the famous Monk of Llanthony, South Wales, regretted the fact of his receiving priest's order at the hands of The Most Rev. Archbishop Vilatte, I here append the following, taken verbatim et literatim from the life of Father Ignatius by the Baroness De Bertouch, published by Methuen & Co., 36 Essex Street, London, 1904:

On page 585 and following pages:

"The closing event and climax of the nineties was the Reverend Father's assumption of Priest's Orders at the hands of the Syrian Prelate, His Grace the Archbishop Mar Timotheus, Metropolitan for the Old Catholics in America. This ceremony was performed at Llanthony Abbey, in July, 1898, another monk of the Order receiving priestly consecration at the same time as his superior.

"It may be expected that Father Ignatius would have instructed his biographer to devote the monopoly of a chapter to this event alone, and another to the personal history of the Archbishop who administered the sacramental rite. But inasmuch as this volume purports to be a pen portrait, and that alone, it is impossible to give this important detail anything like an introspective elaboration.

"His Grace Mar Timotheus, having heard in America of the Monk's thirteen months' Mission in that country, took some trouble to inquire into the nature and effect of this work, and in consequence of what he learned, became warmly interested in Llanthony, and more especially in the personality of its remarkable Founder.

"The Archbishop's sympathy was powerfully aroused by the fact of the Reverend Father's long Diaconate and its cause, and being a kindly man, he determined at the first opportunity to offer him the sacerdotal privilege which had been unjustly withheld by his own Bishops for thirty-eight years. When, therefore, a few years later, His Grace had occasion to visit these shores, his thoughts reverted to Llanthony, and he lost no time in putting his design into execution. The Archbishop went in person to the Abbey, made his proposition, and gave the Abbot three days in which to give his dernier mot.

"The visit and offer of the Syrian Prelate was a surprise to Father Ignatius. Nevertheless, he saw in them the answer to the prayer of many years, for there was no prohibition of Canon Law to make such a step in a monastic church, reprehensible in the eyes of Christendom. More than one page of monastic history shows a precedent in extra-diocesan monasteries, where the intervention of foreign Bishops had been sought for purposes of ordination; so on the score of canonical orthodoxy, he had no need to be uneasy.

"There was no time to seek the advice of friends, or even to give the matter prolonged consideration. The Monk's only resource was prayer, and upon the impulse which this cry for Light brought him, he accepted the Archbishop's offer, and received the Priesthood in direct succession from the Apostle St. Peter, whose first Chair was at Antioch.

"With the personal popularity or unpopularity of his Ordinator, Father Ignatius had nothing whatever to do, and it is certainly not his intention to criticise the subsequent 'attitudes' of the stranger-friend who conferred upon him a most sorely needed and gratefully appreciated benefit. His sole duty to the Church is to certify that this Eastern Prelate was really a validly consecrated Archbishop, and competent to confer Holy Orders through the unimpeachable authenticity of his own authority. The Reverend Father has taken every precaution to thresh this delicate matter out and out. There is no shadow of surmise resting on the validity of the Orders conferred on the Abbot of Llanthony by the Syrian Dignitary. The Church of Rome would deem these Orders schismatical (because the Syrian Church does not recognize the Papal Supremacy), but it does not repudiate their validity. This is an important point, indeed, the most important one in the whole history of the Ordination, for it means the Father Ignatius Priesthood does not only hold good in Canterbury, but in the Christian world. Roman Catholics—priests included—together with Anglicans and their clerics, do not

hesitate to attend the monastic Eucharist at Llanthony.

"It is important to note that the Reverend Father accepted his sacerdotal dignity for use in his Monastery only, and that he was consecrated Mitred Abbot, His Grace Mar Timotheus solemnly placing the staff of Office in his hands.

"The antiquity and vicissitudes of the Syrian Church are familiar marginals of history, nevertheless it may be as well to add, for the benefit of the reader, two rather striking developments which have been generally overlooked. Some years ago a very learned theologian, in the plainest terms, exonerated this Syrian Church OF TO-DAY from the old charge of Monophysitism or the heresy of James; and Anglican Bishops and Archbishops have subsequently gone out of their way to receive as orthodox prelates, and fraternize with, the LATER Patriarchs of the Syrian Rite. These 'points' are specially noted, for the benefit of the many who would be otherwise liable (and rightly) to be aggrieved at the long continued stigma on the orthodoxy of the original Eastern Patriarchate.

"A Priest from the Archbishop's House, Westminster, who happened to be the Abbot's guest at Llanthony, gave the latter a very interesting summary of the late Cardinal Vaughan's opinion as to the validity of his (the Abbot's) Syrian Orders. 'Being an Anglican,' his Eminence had said, 'it is very unlikely that Father Ignatius has ever been validly baptized, but could it be shown that this was the case, THE VALIDITY OF HIS PRIESTHOOD WOULD BE UNQUESTIONABLE.' To this reservation the Monk replied that he had received hypothetical Baptism at the hands of Canon Prynne in St. Peter's Church, Plymouth, the week before his ordination in Wells Cathedral. The Roman Priest was persistent in urging his friend, the Abbot, to apply immediately for a testimony in black and white to corroborate this statement. A copy of the result of the application (in the shape of Canon Prynne's certificate) will be found in one of the opening chapters of this biography.

* * * *

"An official account of the Llanthony Ordinations may be obtained in pamphlet form from the Abbey. This booklet contains the life story in miniature of the Syrian Archbishop and a comprehensive outline of the Church from which he hails.

"For the purposes of these pages, it suffices for me to state that the Monk's Ordinator, Joseph Rene Vilatte, was himself consecrated 'Mar Timotheus, Archbishop and Metropolitan for the Old Catholics of America,' in the Cathedral of Our Lady of a Good Death, Colombo, Ceylon, on the 29th of May, 1892, by a Special Bull of the Jacobite Patriarch of Antioch, Ignatius Peter III. The rite of consecration was administered by Archbishop Alvarez (Mar Julius) and the Bishops of Niranam and Kottayan. The newly made Prelate had previously received the Orders of Subdeacon, Deacon and Priest from the Old Catholic Bishop, Dr. Herzog, in Switzerland, on June 7th, 1885.

* * * *

"In 1899 the Patriarch of Antioch suggested the consecration of Father Ignatius as Archbishop and Metropolitan in Great Britain, for the foundation of a British Old Catholic Church, on account of the infidelity permitted by Anglican authorities. The Monk, however, declined the honor. His reason for doing so was very characteristic. He could not sever himself from his national church so long as she retained the Nicene Creed as her test of orthodoxy.

"Finally it may be remembered that at the Brighton Congress in the early seventies, the late Bishop Durnford introduced the Syrian Patriarch to that assembly in these words: 'The Church of England should have an especial sympathy for the Syrian Patriarch and his Church, inasmuch as (being an independent National Church) they occupy the same position in regard to the rest of Eastern Christendom as the Anglican Communion does to the Patriarch and Church of the West.'

"It is an interesting fact that at this Congress Father Ignatius received, AS A MONK, the formal Blessing of the Patriarch, and also that of the Syrian Bishop of Jerusalem."

F. E. J. L.

THE ARCHBISHOP

VILATTE, JOSEPH RENE (Archbishop Mar Timotheus): Old Catholic; b. in Paris, Jan. 24, 1854. After service in the Franco-Prussian War, Vilatte passed two years in Canada as teacher and lay assistant to a French mission priest, followed by one year in the House of the Christian Brothers at Naumur, Belgium, and a second devoted to private preparation for the priesthood, before entering the Seminary of St. Lawrence in Montreal, Canada. Several anti-Roman lectures of ex-Father Chiniquy, heard in the interval between the third and fourth years, caused spiritual conflict from doctrinal doubts. Unable to continue consistently his seminary studies, an invitation of the president of the Presbyterian College, Montreal, was accepted and two years' study there convinced him both of papal additions to the primitive Catholic faith and of the defective Protestant interpretations of its traditional teachings. Unwilling, however, to leave the Roman Church, he now entered the monastery of the clerics of St. Viator at Bourbonnais, Ill., but after six months stay continuing inner conflicts impelled him to seek counsel from Chiniquy, who advised him to begin mission work among the French and Belgians of Green Bay, Wis., and send a statement of his doctrinal difficulties to Pere Hyacinthe of Paris. The latter replied urging a personal conference regarding Roman Catholic Reform in America, and proposed ordination as priest by Bishop Herzog (q. v.) of Bern. Circumstances forced Vilatte, however, to follow Hyacinthe's alternative advice to consult with Bishop Brown of Wisconsin, who wished to ordain him in the Protestant Episcopal Church, but Vilatte adhering to the original counsel of Hyacinthe, later left America for Bern and was ordained to the priesthood by the Old Catholic Bishop Herzog in 1885. Vilatte's missionary activity among the French and Belgians in Wisconsin soon won many adherents, including several ex-Roman Catholic priests as assistants. Reports of his successful movement in America led the Old Catholic priests and bishops of Holland to submit a proposal which was accepted to attach the clergy and missions to their heirarchy instead of remaining in quasi-connection with the Episcopal diocese of Fond du Lac. The successor of Bishop Brown, hoping to avert the prospective separation addressed Archbishop Heydkamp of Utrecht, asserting the orthodoxy of Anglican teachings and the validity of its episcopal succession and concluded with the proposal that Vilatte be consecrated Abbot-Bishop with monastic jurisdiction only, instead of with the anticipated diocesan authority of a Catholic bishop. The bishops of Holland still insisting as a necessary condition of conferring the episcopate, on the cessation of all ecclesiastical relations with the Episcopalians, the required separation was formally effected. But the promised consecration was withheld and soon after the Russian Bishop Vladimir of Alaska, approving the Confession of Faith of the official acts of Vilatte in seeking to obtain a Bishop for the Old Catholics of America interviewed and referred their status to the Holy Synod for determination. While awaiting its decision Vilatte also consulted with Archbishop Alvarez of Ceylon, who as the leader of a large number of Portuguese Roman Catholics had received archiepiscopal consecration from the legate of the Patriarch of Antioch, assisted by two Syrian Archbishops (Metropolitans). Alvarez, likewise, approving Vilatte's confession of faith and official acts, offered to come to America and consecrate him bishop; but after a number of months waiting without a decision from the Holy Synod on his status, Vilatte left America for Ceylon to receive the offered episcopate. After a careful consideration of his ecclesiastical position the Patriarch of Antioch authorized his elevation to the heirarchy and his consecration as Archbishop of the archdiocese of America, which was conferred in May, 1892. Soon after Vilatte's return to America, Polish Roman Catholic priests in Detroit, Cleveland, Chicago, and other cities placed themselves under his jurisdiction, and new missions were begun in other places for which Vilatte ordained priests as needed. The steadily increasing growth of this movement gave hope for the organization of a coherent Polish Catholic Church in America. After successive annual conferences of the priests and delegates from their par-

Page 5 x x x

ishes the proposal to elect a Polish Suffragan bishop was approved, and in 1897 Father Kaminski of Buffalo was chosen. Father Kozlowski of Chicago was the disappointed candidate, unwilling to acquiesce in the result, called in that city a second convention of his partizans, which elected him as rival bishop; but when he sought confirmation Vilatte was consistently compelled to refuse him recognition. Failing after repeated attempts to secure the promise of consecration Kozlowski left America for Europe and was later consecrated rival Bishop by Herzog of Bern. Factional strife among the Polish priests soon destroyed all prospect of an organized Polish Church, and Vilatte becoming finally convinced that deliberate defiance of the canonical authority of their Roman ordinaries rather than Catholic reform advised them either to accept fully and freely the Old Catholic principles or to return to the Roman Church. The evident unwillingness to accept required doctrinal reforms left Vilatte no alternative but to withdraw his approval of their movement; and in 1898 he consecrated Father Kaminski of Buffalo as suffragan bishop for those priests and parishes which accepted them. Soon after this Vilatte left America for Paris to consult with advisers regarding his future course, interrupting his journey to ordain to the priesthood Father Ignatius and another monk of Llanthony, Wales. Being advised in Paris to visit Rome, after a retreat at the Benedictine monastery at Liguge, Vilatte personally offered his acceptance of the plea of the pope to Eastern prelates for union with the Holy See; but after the solemn recognition of his episcopal character by the Holy Office, followed by months of waiting for a decision on his status, and a required retreat in the Trappist monastery at Mt. Mellary, Ireland, later developments compelled him to recall his acceptance on his return to Rome. His presence in Paris impelled Paolo Miraglia the leader of Roman Catholic reform in northern Italy to write to him regarding the movement and concerning consecration to the episcopate. After careful consideration the request was granted; and in May 3, 1900, Miraglia was consecrated in Piacenza bishop regionarius for Italy. Returning to America, Chicago was chosen in 1902 as the permanent archiepiscopal seat, and a mission begun by Father Kanski. In 1903 Vilatte was urged by several Anglican clerical adherents to come to England to assist their proposed Catholic reform. The new movement semed to promise success, and after being assured of the acceptance of the required principles by their designated leader, a married ex-Anglican cleric, he was first successively ordained de novo sub-deacon, deacon and priest, and then solemnly consecrated as a Catholic Bishop. This third episcopal consecration conferred by Vilatte is especially noteworthy because the bishop-elect was not, like the two preceding priests a celibate. The precedent of Vilatte was followed by Archbishop Gul of Utrecht in consecrating several years later Arnold H. Mathew of England, who had married after his ordination in the Roman Catholic Church. In 1906, after the abolition of the concordat concluded with the Roman Church by the Emperor Napoleon Vilatte was summoned to Paris by a league of French laymen directed by Mon. Henri de Houx members of different parishes in various cities, who were desirous of detaching themselves from the Roman Church, and accepting the associations' law. He remained during a part of 1907 assisting their preliminary movement for the eventual organization of an independent French Catholic Church. In 1907, after the death of Father Ignatius of Llanthony, the two senior surviving Anglican monks requested him to ordain them in succession to their departed abbot. Their petition for the priesthood being approved, the ceremony was performed in Winnipeg, Canada, when Vilatte was there staying during a visitation of his mission stations in that part of America. During the last two years Vilatte has been preparing for the establishment of a second center of missionary activity and the building of a monastery for the training of celibate clergy in the south for which land is to be selected and settled by immigrants both from America and Europe for whose spiritual and secular welfare the brothers are already in action.

Ernest C. Magrander.

In the New Schaff-Herzog Encyclopedia.

THE SYRIAN SUCCESSION

FROM the "New Schaff-Herzog Encyclopedia of Religious Knowledge," Vol. XI, p. 127:)

"The doctrine of apostolic succession, which includes necessarily the historic episcopate as continued generation after generation in all branches of the Christian Church, was scarcely ever questioned (or denied) during the conciliar and medieval ages. The first serious opposition occurred when various leaders of the several reforming movements of the sixteenth century had gained sufficient popular support to enable them to dispute the truth of the traditional Catholic teaching of an ecclesiastical hierarchy consisting of three orders, bishops, presbyters, and deacons.

Of the immediate results of the ecclesiastical conflicts of that memorable period in the progressive development of the Western Church, the first, the steady and continuing weakening of the inner or spiritual authority of the Latin Church, as exemplified by the increasing deviations from the accepted doctrines of the medieval theologians, was soon followed by the defiance of its outer or hierarchial authority, by the ordination of presbyters by presbyters instead of by bishops. This departure from the historic ecumenical order of the Catholic Church was then and is even now justified by the appeal not only to the assumed presbyterial polity of the Apostolic Church, but also by the citation of the statements of certain of the Fathers and ecclesiastical historians of the primitive and conciliar ages. Although the presbyterial polity was first introduced by the German reformers into those parts of continental Europe which had generally accepted their ecclesiastical leadership, through the influence of the Genevan reformers, it soon passed into Scotland and England, in which latter country it in turn gave birth to an even more radical departure from the episcopal government of the Latin Church, Congregationalism or Independency. There are, as a result of these various reforming movements in the Western Church, the three distinct theories of the Christian ministry, the episcopal or monarchial, the presbyterial or collegiate, and the congregational or democratic, corresponding closely to the three modern forms of the secular state, autocracy, limited monarchy, and democracy.

The solution of the question of apostolic succession, or the constitution of the Christian Church, is of even greater importance today than during the Reformation and post-Reformation periods, because the antagonisms and polemics of those centuries are all but forgotten, and the consciousness of the weakness of the divided Western Church is inspiring an increasing longing for the restoration, especially in America, of that imposing unity and visible solidarity which was the glory of the post-apostolic age.

It is a fundamental fact, not sufficiently recognized or emphasized in the discussions of the original constitution of the Christian ministry, that the apostolic age of the Church was a formative period during which neither the New Testament canon, the polity, nor the ritual was defined decisively of fixed finality. Therefore it is in the post-apostolic or conciliar canons and decrees, rather than in the primitive or ante-conciliar writings descriptive of the transition state from a Judeo-Hellenic to a pan-Hellenic homogeneous ecclesia, that this debated question of the received polity of the one Holy, Catholic and Apostolic Church of Christ can find a satisfying historic solution of the perplexing problems involved. That monarchial episcopacy, as it has been established for many centuries in both the Latin and the Greek churches, was not known in the apostolic age, is no longer authoritatively asserted by ecclesiastical historians of the present period. The earliest evidence in favor of the former, or traditional, theory, are the well-known quotations from the epistles of Ignatius of Antioch. These impassioned pleas for the willing recognition of each parochial bishop as the only head of the Christian congregation of the city, used again and again as positive proof of the

apostolic authority for a monarchial episcopacy, are now met by other equally credible citations from contemporaries and even from later writers, whose several statements suggest unmistakably that isolated peculiarities of a persisting presbyterial polity were well known to them. That monarchial episcopacy whether or not owing its final form to the Apostle John, as one tradition asserts, became slowly and silently the prevailing polity of the entire Christian Church, as is admitted by all historians, can be explained only on the assumption that the experience of the early Church with sectarianism, already evident during the apostolic age, emphasized the necessity of concentrating in the bishop, as the head of the established presbytery of parochial clergy, that spiritual authority which was formerly exercised in common by them, with the itinerant prophets and other apostolic coworkers mentioned in the Pauline epistles, the Didache and other newly discovered authentic descriptions of the congregations and services of the primitive period. The correctness of this theory of the general adoption of episcopacy in its final form, is indicated by the fact that in the first ecumenical council of the Church convened at Nicaea in 325, bishops from all parts of the then known world assembled as the sole representatives of their several sees for the discussion and the definition of the fundamentals of the Christian faith, summarized in that creed of the Catholic Church, accepted by every separate branch which professes orthodoxy. Furthermore, among the decisions of the preparatory synod of Alexandria in 324 is one concerning the question of the ordination of presbyters by presbyters (Athanasius, "Defense against the Arians," 12, 76, Eng. transl. in NPNF, 2 Ser. IV. 107, 140). This synodal action recognizing the exclusive right of the bishop to ordain presbyters (reaffirmed in a similar case by the Council of Sardica in 347, Canon 20) was evidently not contested by any opponent during the subsequent sessions of the Nicene Council, which not only declared the accepted faith, but also decided other less vital questions affecting the ritual and the clergy in general. The authoritative canonical action of the assembled bishops in refusing to recognize the regularity of non-episcopally ordained presbyters can be rejected by any dissenting communions only by repudiating in toto the apostolic authority of this the first indisputably ecumenical synod of the undivided Christian Church, in declaring definitely what is and what is not binding on all who accept the teaching of Christ and of His Apostles and their successors.

This, then, should be the authority for the principle of the historic episcopate, the authority of the Catholic Church as it developed under the care of the apostles themselves, through various minor changes in its primitive polity necessitated by its varying needs, until, at the time of the Council of Nicaea, unity in polity and organization has been fully attained through the general acceptance of the doctrine that the bishops, as the recognized successors of the Apostles, are the centers of Christian and Catholic communion. This doctrine of apostolic succession is not only spiritual in asserting the authority of the Apostles, and of their recognized successors, in exercising the plenary power of binding and loosing committed to them by Christ Himself, but is also consistent throughout with the historic development of the ecclesiastical hierarchy, which recently discovered writings of the primitive periods described in detail.

The several departures during the troubled times of the Reformation, from the established polity of the entire Catholic Church, both East and West, have scarcely justified their introduction, in view of the division and subdivision which have resulted in every Reformed Church that has rejected the historic episcopate universally accepted (until the Reformation) since the ecumenical Council of Nicaea. While, on the contrary, those Reformed Churches which retained the historic episcopate, the Anglican and Scandinavian communions, have been comparatively free from sectarianism, a positive proof, in modern times, of the truth of the traditional Catholic teaching, that the Bishops are ever the centers of unity in the Christian Church (throughout the centuries). There is this further view of the historic episcopate, considered in connection with the question of reunion, not only of the divided churches resulting from the Western Reformation, but also of their eventual intercommunion with the older Latin, Greek and Eastern branches of the One Holy Catholic and Apostolic Church of Christ. That the restoration of the primitive historic episcopate with its college of presbyters, assisted by the deacons and subdeacons, and lower orders of laymen, developed so practically for effective pastoral service by the successors of the apostles themselves, will work marvels in regaining that wavering allegiance of the unchurched people of our free secular states by solving the pressing problems of our intricate modern civilization, can neither be doubted or denied.

Then, if this be generally recognized, the question must naturally arise: From what source can a historic episcopate be obtained, since both the Latin and the Greek churches view with suspicion the several churches developed from the reforming movements of the sixteenth century, and have repeatedly insisted that inter-communion with them can be secured only by the unreserved and unquestioning acceptance of their respective dogmatic decrees on the Catholic faith, the seven sacraments, and their ritual, in its entirety? Heretofore, there was no independent historic episcopate in the Western patriarchate which was not derived directly or indirectly from the Latin Church of the pre- and post-Reformation periods. Therefore, all episcopal successons in the Western Church are involved in the notorious apostasies, heresies, and simonies of those past centuries, filled as they were with mutual papal depositions, accusations and counter accusations of irregularity, invalidity and schism, ending usually with mutual anathemas and excommunications. But, in the year 1891, the Syrian Patriarch of Antioch, to whom can be ascribed as the historic successor to the first Bishop of Antioch, the Apostle Peter himself, whatever pre-eminence and primacy of jurisdiction the leader of the apostolic college could impart to another, authorized the elevation to the episcopate of the Old Catholic priest, Pere Vilatte (q.v.) of Wisconsin. The solemn patriarchal bull permitting this canonical archi-episcopal consecration by eastern prelates, of a western priest, and investing himself with the plenary power and apostolic authority of the primatial dignity, is given verbatim as translated from the authentic Syrian original:

> "In the name of the Essential, Eternal, Self Existing, Almighty God: His servant Ignatius Peter III, Patriarch of the Apostolic See of Antioch and the East.
>
> "We, the humble servant of God, hereby allow the consecration by the Holy Ghost of the Priest Joseph Rene Vilatte, elected for archi-episcopal dignity, Archbishop-Metropolitan in the name of Mar Timotheus, for the church of the Mother of God in Dykesville, Wisconsin, United States, and other churches in the archdiocese of America, viz: the churches adhering to the orthodox faith, in the name of the Father, amen; and of the Son, amen; and of the living Holy Ghost, amen.
>
> "We stand up before God's majesty, and raising up our hands toward His grace, pray that the Holy Ghost may descend upon him, as He did upon the apostles at the time of the ascension of our Lord, Jesus Christ, by whom they were made patriarchs, bishops, and priests, and were authorized to bind and loose, as written by St. Matthew.
>
> "We, therefore, by virtue of our authority received from God, authorize him to bind and loose, and elevating our voice we offer thanks to God, and exclaim 'Kyrie Eleison, Kyrie Eleison, Kyrie Eleison.' Again we pray to God to grant him cheer of face before his throne of majesty, and that we and he may be made worthy to glorify Him, at all times, for ever and ever.
>
> "Given on the seventeenth of Konum Kolim of the year of Lord, eighteen hundred and ninety-one (corresponding to the twenty-ninth of December, eighteen hundred and ninety-one) from the patriarchal palace of the monastery of Mardiu."
>
> "(Signed) IGNATIUS PETER III."

The ceremony performed in conformity with this apostolic authorization was unique in the simultaneous use of both the western and eastern rites of episcopal consecration. The Portuguese Archbishop Alvarez, himself consecrated by Syrian prelates, conferred the episcopate on Pere Vilatte, according to the forms of the Latin ritual, while concurrently, the two co-consecrating Syrian metropolitans likewise conferred the episcopate according to the forms of the Syrian ritual, so that the validity of this new apostolic succession in the western patriarchate is indisputable, either respecting canonical authority, intention, or rite. It will be noticed that the title of consecration of Pere Vilatte is stated as archbishop-metropolitan of the archidocese of America. This plenary canonical power was consistently conferred on Archbishop Vilatte by the Patriarch of Antioch, because it is admitted by all unbiased canonists that, as the Western continent was unknown during the conciliar ages, it is obviously exempt from the exclusive jurisdiction of any patriarch, either of the eastern or western branches of the Holy Catholic Church of Christ.

There is, therefore, in the western patriarchate besides the Latin succession of the Independent Catholic Church of Holland, derived in 1724 from the French Bishop Varlet, the canonical Syrian succession of Archbishop Vilatte, who has already been solemnly recognized in his archiepiscopal character, not only by the Church of Holland, but even by the Holy Office of the Roman Catholic Church.

In view of this fact, the several reformed communions in the Western Church are not now dependent for a historic episcopate, either upon the disputed Anglican succession dating from the Elizabethan restoration, or upon the valid but irregular succession of the Old Catholic bishops of Europe, since there is now available this derived direct from that first center of Christianity itself, that oldest of all the branches of the primitive Church, the Syrian Church of Antioch.

Ernest Magrander.''

THE GUILD OF THE LOVE OF GOD
A Brief Study

The Guild of the Love of God.
(American Province.)
The Rev. C. Thacher Pfeiffer,
Sub-Warden.

Laurel, Delaware, Nat. B. V. M.

Most Rev. I. R. Vilatte,
Chicago, Ill.

Most Rev. and Dear Father:

It is with great regret that I address you this time. You have sent me your official organ ''The American Old Catholic'' from time to time, and in perusing it I note with sadness that you repudiate and reject Anglican Orders, which is made forcefully plain by your re-ordaining Dr. Lloyd.

My duty as Sub-Warden led me to send the papers to our Warden, Fr. Magee, who in turn laid the whole matter before the Council of the G. L. G., who reply to me through Fr. Magee: ''We cannot have as members of a Guild within the Anglican Communion those who repudiate and reject Anglican Orders.''

You were kind enough to send as offering for G. L. G. at the time of your admission one dollar which I am returning enclosing check for the same. Will you be so kind as to return badge and membership card? I regret so very keenly that the Love of God cannot be shed abroad more abundantly in the hearts of His children whether of the American Old Catholic Fold of the American Catholic, but the issue is clear, you yourself could not abide a member of your fold remaining within the fold if he rejected what as a Catholic is most dear, in fact, what the very life of the Church depends on—the validity of your orders.

Believe me, in the Love of God,
Most sincerely yours,
C. Thacher Pfeiffer,
Sub-Warden G. L. G.

Chicago, Sept. 11, 1915.

To the Rev. C. Thacher Pfeiffer,
Sub-Warden G. L. G.,

Laurel, Delaware.

Dear Rev. Brother:

Your letter of Our Lady's Birthday received. At your request I am returning you my membership card of the G. L. G. I am sorry to be unable to return the Nail, since I have consecrated it on the Altar, and cannot suffer it to run the risk of profanation. It is to be regretted that we cannot continue in the Love of God together without entering disputed points of theology.

Faithfully your in Jesus Christ,
J. R. Vilatte.
Catholic Archbishop.

NOTES

The Rev. Frederic E. J. Lloyd, D. D., is Priest-in-charge of St. David's Mission, 3657 Grand Boulevard, where Mass is said on Sundays and other Holy Days of obligation.

* * *

A Liturgy, Mass Book for the people, and Hymnal for the use of the American Catholic Church are in course of preparation. And will be published and distributed as soon as possible after the work is completed. It will be understood that liturgies are not made in a day, and the commission preparing it will have a long and arduous task to perform before their work will be finished.

* * *

The Church is the sacramental nucleus of a sacramental universe.

Write to Dr. Lloyd for any and all information pertaining to the American Catholic Church. He will be most glad to give it.

BLEST IS THE FAITH

Blest is the faith, divine and strong,
Of thanks and praise and endless fountain,
Whose life is one perpetual song,
High up the Saviour's holy mountain.
Oh! Sion's songs are sweet to sing,
With melodies of gladness laden;
Hark how the harps of angels ring!
Hail, Son of Man! Hail, Mother-Maiden!

Blest is the hope that holds to God,
In doubt and darkness still unshaken,
And sings along the heavenly road
Sweetest when most it seems forsaken.

Blest is the love that cannot love
Aught that earth gives of best and brightest,
Whose raptures thrill like saints above
Most when its earthly gifts are lightest.
Oh! Sion's songs are sweet to sing,
With melodies of gladness laden;
Hark how the harps of angels ring!
Hail, Son of Man! Hail, Mother-Maiden!

ADVERTISEMENT

THE SMALLER CATECHISM for the use of AMERICAN CATHOLICS, prepared and compiled by the Rev. F. E. J. Lloyd, D. D., Priest-in-charge of St. David's Mission, Chicago. Price, 5 cents a copy. Send for specimen of what is declared to be the ideal catechism for Catholics. Address the publisher at 3657 Grand Boulevard, Chicago, Ill.

THIS NATION'S GREATEST NEED

What America needs more than railway extension and western irrigation, and a low tariff, and a bigger wheat crop, and a merchant marine, and a new navy, is a revival of piety, the kind mother and father used to have. That's what we need to clean this country of the filth of graft, and of greed, petty and big; of worship of fine houses and big lands and high office and grand social functions. What is this thing which we are worshipping but a vain repetition of what decayed nations fell down and worshipped just before their light went out? Read the history of Rome in decay, and learn what is coming if we do not mend our ways. Great wealth never made a nation substantial nor honorable. There is nothing on earth that looks good that is so dangerous for a man or a nation to handle as quick, easy, big money. If you resist its deadly influence yourself the chances are that it will get your son. It takes greater and finer heroism to dare to be poor in America than to change a battery of rapid firing machine guns.—Ex.

American Catholic Consistory
4427 N. Mulligan Avenue
JEFFERSON STATION
CHICAGO, ILL.

Mode

Of Receiving the Profession of the Old Catholic Faith from one Newly Converted

The priest vested in surplice and purple stole, seated at the Epistle corner of the Altar, (if the Blessed Sacrament is reserved) otherwise in the middle of the Altar. The neophyte kneeling before him, and touching the Holy Gospels, shall pronounce the following Profession of Faith and Abjuration of errors in a clear and distinct tone of voice:

"I, N.—, N.—, having before my eyes the Holy Gospels which I touch with my hand, and knowing that "without faith it is impossible to please God" (Heb. xi—6), which faith the one Holy Catholic Church holds, believes and teaches, against which I grieve that I have greatly erred, inasmuch as I have held and believed doctrines opposed to her teaching."

"I now, with grief and contrition for my past errors, profess that I believe the Holy, Catholic, Apostolic Church to be the only and true Church established on earth by Jesus Christ, to which I submit myself with my whole heart. I believe all the articles she proposes to my belief, and reject all that she rejects and condemns."

"I believe one only God in three divine Persons, distinct from, and equal to, each other—that is to say, the Father, the Son, and the Holy Ghost."

"The Catholic doctrine of the Incarnation, Passion, Death and Resurrection of our Lord Jesus Christ, and the personal union of the two Natures, the divine and the human in Christ, the divine Maternity and perpetual Virginity of St. Mary of Nazareth."

"The real presence of the Body and Blood of Christ in the most Holy Sacrament of the Eucharist."

"The Seven Gospel Sacraments instituted by God for the salvation of mankind; that is to say, Baptism, Confirmation, Eucharist, Penance, Unction of the Sick, Holy Order and Matrimony."

"Prayers for the dead, and their Resurrection, and in Everlasting life."

"I believe that Jesus Christ is the sole source of jurisdiction and the only head of the Church, whose sacerdotal ministry is continued to the end of time by the Apostolic ministry of Bishops, Priests and Deacons. That the Holy Ghost has spoken to the world in the Holy Scriptures and the Seven Ecumenical Councils; the veneration of the Saints and sacred images; the duty and privilege of any Christian to read the Holy Scriptures; and to understand them in the way the Catholic Church has held, and does hold: the dogmas of the Seven General Councils: and in perfect freedom of conscience and liberty of worship."

"I abjure the jurisdiction of the Roman Pontiff, as well as his pretended supremacy and infallibility; the Romish doctrine of the double procession of the Holy Ghost from the Father and the Son. These words, Filioque, and the doctrine conveyed by them, having been rejected and condemned by all the Eastern Churches, and by the Orthodox Roman Church prior to A. D. 1054, and reject all union of Church and State."

"With sincere heart, therefore, and with unfeigned faith, I abjure every error, heresy and sect opposed to the said one, Holy, Catholic and Apostolic Church. So help me God, and these Holy Gospels, which I touch with my hand."

After this, the neophyte still kneeling, the priest still seated, shall recite the Psalm "De Profundis" with "Gloria Patri" at the end. This finished, the priest standing says: V. "Kyrie eleison. Christe eleison. Kyrie eleison. Our Father," secretly.

V. And lead us not into temptation.	R. But deliver us from evil.
V. O Lord, save this Thy servant.	R. Who hopeth in Thee, O Lord.
V. O Lord, hear my prayer.	R. And let my cry come up to Thee.
V. The Lord be with you.	R. And with thy spirit.

Let us pray.—"O God, whose property is always to have mercy and to spare; receive our supplication, that this Thy servant whom perchance the bond of excommunication hath bound, may of thy pitying loving kindness be absolved. Through our Lord Jesus Christ, who with Thee liveth and reigneth in the unity of the Holy Ghost, one God, world without end. R.—Amen."

The priest sits down, the neophyte still kneeling before him, proceeds to absolve him from his heresy saying: "By the apostolic authority bestowed upon me, I absolve thee from the bond of heresy which perchance thou hast incurred, and I restore thee to the most holy sacraments of the Church, and to the communion and unity of the faithful, in the name of the Father, ✠ and of the Son ✠ and of the Holy ✠ Ghost. Amen."

"For your penance you will recite the Creed. Go in peace, and pray for me."

Imprimatur,

✠ J. R. VILATTE, Archiepiscopus Regionarius.

AN OPEN LETTER to the Rt. Rev. Dr. F. J. Kinsman, D.D., LL.D., Bishop of the Protestant Episcopal Church on his joining the Church of Rome

American Catholic Church of Our Lady of Good Death, 4427 N. Mulligan Avenue, Chicago, Illinois, Nov. 29, 1919.

Dear Brother in Jesus Christ:—

For months I have followed with intense interest everything concerning your resignation of the ministry of the Protestant Episcopal Church. And from the day of your official resignation I have not ceased to pray that God in His infinite goodness would fill you with light and benediction and direct your steps into the undivided Orthodox Catholic Church of Christ, and save you from the anti-christian pretensions of Rome, or from the confusion of rationalism. You, dear Brother, are not alone in the ecclesiastical world to bravely arise to declare null the orders and deny the catholicity of the Protestant Episcopal Church. With all the Orthodox Churches of the entire world, you do but re-echo the words of the illustrious Dr. Michaud, president of the Old Catholic University of Bern, who said: "The 39 Articles of Religion of that church are a jumble in which are found, papist scholasticism, protestantism, catholicism and perhaps other things besides, but which will never be acceptable for a true catholicity. In the catechism of that church which forms part of the Prayer Book, and to which one must conform to be confirmed, the SEVEN Sacraments are not recognized but TWO ONLY. The other five are very badly handled by the 25th Article of Religion. Among these five Holy Orders is found, and is therefore a purely human institution, and that, being thus considered, it cannot transmit the sacramental and apostolic succession of the priesthood. That church is a perfect Babel."

Anglicans or Episcopalians know the truth of this, but lack of courage, conviction or fear of the wolf at the cupboard induce them to deceive themselves into the absurd theory that the Catholic Church is composed of Roman, Anglican, and Oriental BRANCHES. Pure confusion! Every Orthodox Catholic believer in the East or West knows that Rome as well as Canterbury long ago rejected the constant and universal testimony of the Apostolic Churches.

Numerous conferences have been held in England and America to attempt to bring about union with the Holy Orthodox Catholic Church. But they have never accomplished anything towards real reconciliation or reunion. The Anglican Church refuses to confess her faults and to make the first steps to show her sincerity. She tenaciously sticks to the Popish credal FILIO QUE adulteration, and foolishly expects that the Orthodox may some time become infected by this Episcopalian and Roman heresy. We American Catholics have received documents from prominent Orthodox dignitaries declaring that "the Anglican and Eastern Orthodox Church Union has never been beneficial to the Eastern Holy Orthodox Catholic Church, but rather a cause of confusion and misunderstanding." The same is equally true of her dealings with the Old Catholics in America. If really one desired the union of the churches the first thing required is a complete separation of church and state, and from all political entanglements. It is more or less so in America except for Protestant Episcopalians, who claim, according to your own statements, dear Bishop, "that the life of the American branch of the Anglican communion can only be understood when related to the life of that communion." Thus Episcopalianism is simply Anglicanism, with Canterbury as its head. And so it is a foreign institution and not the American Catholic Church.

3/43/74

Just as I was going to close my letter to you the American press brings me the news that you have submitted to the papal obedience. I am deeply pained to learn this, and wish you could have realized that Romanism is the opposite of Catholicism. Certainly I claim and respect religious liberty for all men and I have no wish to criticise your personal right to decide for the papacy, but considering that your act is liable to mislead some children of God from the Orthodox Catholic living way, I beg you tell me why you accepted the infallibility of the Pope, which once you so strenuously denied, instead of the infallibility of God manifested in His Holy Church?

Again, why have you accepted the constitution of the pope and his syllabus so contrary to the constitution and traditions of the U. S. republic? You surely know that the Pope of Rome is the last despotic autocrat in the world today. His common law is held to be supreme over Americans, but no true Catholic or loyal American will submit to such mediaeval pretensions. It is false, dear Brother, that the Roman Church is the Catholic Church in America. She is a political institution throughout the world, intriguing and deceiving people and nations by false biblical interpretations, using a foreign language, with an anti-democratic mentality, intolerant towards our public schools, and vindictive toward Protestant Christians.

In Anno Domini 1054 the Roman Church apostatized from the Catholic faith and abandoned the Mother Churches of the East. Since then she has become the prolific mother of all kinds of dissident heretical sects, washing her hands in the blood of the saints, ananthematizing christians for reading the word of God, forbidding the marriage of the clergy, burning priests for offering the chalice to the laity, using the sacrament of penance as a tribunal of inquisition, for political purposes and reasons of state. The divine and salutary confession of the Catholic Church has been turned into a tyranny of conscience and unspeakable intrigue against the dignity of humanity—in a word—it is an abuse of power in order to uphold the "Idol of the Vatican."

Since you really have become a papalist, should you be promoted to the Roman Episcopate you would be compelled to degrade yourself before God and man to the condition of a serf of the Pope and swear to persecute and destroy all loyal Americans because they are not of the Roman persuasion. I challenge Cardinal Gibbons to deny this fact. (Vide Pontificale Romanum, Forma Juramenti)

Now you must believe that the Pope is the real presence of Christ, that he is the Vicar of God, and his power is so omnipotent that he is the infallible voice of the Holy Ghost. He is no more, venerable Brother, the keeper and preserver of the Catholic deposit, but today is the law-maker of saving faith, to make or to unmake and nothing is good in the Christian community without his sanction. God may govern the entire universe by His supreme power and divine will, not an atom or star will fail to obey him, but not so for the christian church according to the infallible Pope, for it is within him that divine vitality resides in the Church which is the body of Christ. This, dear Brother, is the church you have joined. Not the Catholic Church of Christ, but a human autocratic institution ruled by a despotic monarch, who today fights against his own King of Italy. Much more might be said to prove that you have taken the wrong road. You are deceived by appearances, by worldly pomp and cunning devices. Thousands of Anglicans and others have been deceived like yourself, but, praise God! a grand percentage have had the courage and Christian manhood to acknowledge their mistake on perceiving that Rome was by no means the church of their belief and aspirations.

Through the will and mercy of God the American Catholic Church of the Orthodox Faith is an accomplished fact in our country. It is not a system of philosophy which each individual has the right to interpret, but a positive doctrine based upon the constant testimony of a unique society, invariable in its faith, steadfast as a rock, amid all the tempests and phantasies of the human intellect. This Catholicism is the religion revealed by Christ the only infallible head of the Church, the everlasting rock. This church is the pillar and ground of truth, the pure and spotless bride of Christ. It is the undivided Church of the Seven Ecumenical Councils. No one can be a complete Christian or Catholic without being in union with the faith she proclaims. The papacy must be carefully avoided. It is a human institution which is committing suicide by its own hands. The more she exaggerates her pretensions, dogmatic and political, the faster she hastens her own ruin, not only in the great European nations, but also in America. This ruin will tend to the triumph of truth and light.

With fraternal love and confidence in God's infinite wisdom and mercy. I remain your servant in Christ.

✠ J. R. VILATTE,

Archbishop, Metropolitan and Primate of The American Catholic Church.

American Catholic Consistory
4427 N. Mulligan Avenue
JEFFERSON STATION
CHICAGO, ILL.

3/43/175

What Was Catholic Once Must Be Catholic Forever.

Seven times the whole church was represented in council to uphold the purity of faith, spread over the world, taught alike in East and West. Then there was only *One Catholic Church* ruling the world. It was the time of *Undivided Christendom*. At that time nobody in search of the true Catholic church could be perplexed or doubtful. The church was like a city on the top of a mountain, visible everywhere. You could not mistake her, you had no choice, there was no rival. The sects were only hole and corner conventicles, without the faintest shadow of Catholic pretensions. This state of things continued till the great schism between East and West. The Papacy, which had for centuries endeavored to stretch its privileges beyond measure, but was stoutly resisted by the East, in A. D. 1054, broke forth from the hitherto common ground, and carried away the West into a vortex of innovations, whilst the East continued holding the Old Catholic ground. Now, *what was Catholic Once must be Catholic forever.* The Catholicity of the East was recognized by the West before the latter separated. But the East did not change since, consequently, its Catholicity is unassailable, as it represents the faith of Undivided Christendom, *to which every Christian is bound to return, if he does not already belong to it, and to which we must try to convert our* brethren. This is our Old Catholic standpoint, our platform. The orthodox Old Catholic *is the true Catholic Church in the West, is the Church instituted by*

Christ. Consequently, it is the will of Christ that all Christians should be members of His Catholic Church. But we are not simply isolated individual, we are members of the great body *mankind,* and as such we have duties to perform to each other; to share our gains and losses, our victories and defeats. And we must embrace all Christians as brothers "in the divinely inspired gospel." Hence it follows that we cannot be indifferent to our neighbor walking in the wrong path. Not only charity but duty tells us to point out to him the right way, not obtrusively, or upbraidingly, but kindly and persuasively. Harsh treatment or inveigling manipulation is not to be found in our catechism. But there is only One Church which teaches all things whatsoever Christ has commanded, the Catholic and Apostolic church. And to this *church Christ commands us to convert mankind.* "Go ye therefore, and teach all nations," and His command is of the most pressing nature, as He himself shows in the parable of the great supper. The master not only invites his friends and acquaintances, but sends his servant "into the highways and hedges" and tells him *"compel them to come in,"* (St. Luke xiv, 23). Apparently He means the *constraining power of love,* which does not cease to continue its endeavors to bring safely home into the true fold the poor wanderer lost in the wilderness of unbelief, doubt, heresy and schism. The true shepherd "goeth into the mountains, and seeketh the sheep which is gone astray." He does not stand with folded arms, unconcerned about its fate, coolly waiting for its return, and ready not to shut the gate in its

face." The true shepherd in search of the lost sheep does not ask, whether he would perhaps "wound the sensibilities" of the stray sheep, it is enough that he knows that the sheep is not on the right way, and consequently he thinks it his duty to call back the poor wanderer, however unwilling the latter may be. Jesus Christ, our true Shepherd, did not consult the sensibilities of the Jews, but went on preaching in spite of all resistance, persecution and scorn till they nailed Him to the cross. Popes, bishops and priests, together with their flocks, may betray the Old Catholic faith and the treachery may spread like a contagion over the earth as it was at St. Jerome's time when one wondered that the world had turned Arian, but the great pastor of our souls, our infallible, almighty and faithful Arch-Patriarch, Jesus Christ, will protect His church and ward off the dangers threatening her within and without. Arianism, once the ruling power of this world, is gone! Nestorianism, once extended as far as Persia, India and China, is gone! Monophysitism, once showing a wonderful vitality and zeal, is gone! Romanism, once calling the whole of the West its own, broke in pieces and became the prolific mother of innumerable sects.

But the gates of hell shall not prevail against the Catholic and Apostolic Church. We Old Catholics must face the evil and do something for the restoration of true Catholicism in America, against the aggressive demands of the Popes upon Christian liberty and National Churches.

Yet while this is our belief, we desire to force no man's assent. Let every human being follow the light of his own conscience. For it is our absolute conviction it is only by so doing he can please the great giver of reason. We want freedom to worship God, but we demand equal freedom for our fellow men to worship or abstain from worship, to believe or to disbelieve. In other words not mere toleration but perfect liberty for one and all—the believer, the unbeliever, the Catholic, the agnostic, Jew, Turk and Hindu, Parsee and Buddhist, persuaded that if not in this life, then in a life to come, at some time, the TRUTH shall be so presented to the intellect that every rational soul "shall receive the truth, and the truth shall set him free." (S. John viii-21).

The Most Rev. J. R. Vilatte,
Catholic Archbishop
4427-4429 N. Mulligan Ave.
Jefferson Station
Chicago, Ill.

STATE GRAND CHIEF OR REPRESENTATIVE

Tennessee:
Rev. S. W. Chandler.
Georgia:
Rev. B. S. Hannah.
Alabama:
Rev. B. W. Jones.
Mississippi:
J. R. Gallaway.
Arkansas:
Rev. C. H. Jones.
Louisiana:
J. Howard.
Texas:
Dr. J. M. Sutton.
South Carolina:
Hon. P. K. Kelley.
Florida:
Dr. Thos. H. B. Walker.
Oklahoma:
J. W. Medows.
Kansas:
Dr. J. D. Rice.
New York:
J. M. Reese.
Michigan:
Dr. W. S. Holton.
New Jersey:
A. J. Crumpton.
Delaware:
Dr. W. T. McKissock.
Pennsylvania:
Rev. P. A. Moore.

3/32/19

Thos. H. B. Walker, D. D.
GENERAL EVANGELIST
Author of Bebbley the Victorious Preacher
Presidents, Negro Republic. "A History of Liberia."
Vision of Hell, etc. Story of Joseph. Revelation in Epic, (J. Johnson)
Agents Wanted

SUPREME CHIEF of ST. JOSEPH AID SOCIETY
621-625 West State Street Phone 7416
Write Box 409 JACKSONVILLE, FLORIDA

2

Mar.31,1921

My dear Dr.Dubois: Your announcement of the Pan-African Congress reached me through due course of mail. After bringing it before the Council of the St.Joseph Aid Society, they readily accepted the invitation; We will not send but two delegates, while, very likely, we are entitled to four or five. You may list me as one. The name of the other I will not be able to send for some weeks.

With best wishes for the success of the Congress,

Thos. H. B. Walker

Supreme Chief of St.Joseph Aid Society.

REV. G. R. WALLER, D. D., PASTOR
80 KING STREET

WILLIAM H. MARTIN, CLERK
475 MAIN STREET

3/38/57

Third Baptist Church

WEST WILLIAM STREET
SPRINGFIELD, MASS.

June, 27, 1921.

Dr. W.E.B.DBois,
70 Fifth Ave. N.Y.
My dear Sir:

Sent - June 28 '21

Please send me the second bulletin containig fuller information of The Pan-African Congress.
We were very sorry you were unable to attend the last meeting of the Boule. We looked for you, and booked you for an address in The Third Baptist Sunday Moring.I hope this will find well again.
Hoping to have you with us in the near future, I am dear Sir,

Very Cordially Yours,

Garnett R. Waller

[Waller] 762 Herkimer St.
B'klyn N. Y.
Sept. 12-1921

My dear Miss Allison:-

Enclosed please find M. O. for 46.68 for Ellen's R. R. fare, and her (1/7) part of Drawing room. Mrs Du Bois and I talked it over with the girls and they agreed to leave N. Y. on Sunday (Oct. 2nd) at 8.45 A.M. Standard time reaching Nashville Monday at 3.30 P.M. having only one night on the cars instead of two, also enabling them to attend Fisk Chapel Reception (Sept. 30) and thereby including Lydia Trotter in the party, making each ticket $9.72 instead of $10. Mr. Ely is to send a check

to you, on Monday, for
Lydia's face and 7th Spanish
room. Will you send
Ellen's ticket to me, as I
can check her trunk
on it. Thanking you
for your prompt
kindness. I am

Yours very sincerely
(Mrs.) Lillian M. Stalli
Phone Laf. 4162

Stalker

3/4 3149

1921

October 21, 1921.

Memo to Dr. C. M. Waller, Mr. Elzy, Dr. William DeBerry, and Mrs. W. C. DuBois:

Each of you paid $46.68 each for fare and one fourth share of drawing room for the four Fisk girls on their trip to Nashville, October 2. Later Miss Helen Taylor joined them. Miss Taylor paid her own railroad fare and shared the drawing room which made a refund of $1.94 to each one of the four girls. This refund has been paid by Miss Taylor direct to the girls and this memorandum is sent to inform the parents of this fact.

3/43/56

WEBD/PF

September 19, 1921.

3/43/60

Mrs. O. M. Waller,
762 Herkimer Street,
New York City.

My dear Mrs. Waller:

Enclosed you will please find your daughter's railroad ticket. Miss DuBois has the drawing-room ticket.

The train leaves New York October 2, 8.45 p.m. standard time, and reaches Nashville at 6.35 a.m. October 4.

Very sincerely yours,

MBA/EH

" One Million For Camp Hill! "

Lyman Ward
Founder and Principal

J. A. Kernodle
Treasurer

The Southern Industrial Institute

Incorporated

For the Training of White Youth

A Product of the
Institute Printery

Camp Hill, Alabama

3/37/9

Dr. W. E. B. DuBois
70 Fifth Avenue
New York, New York.

My dear Dr. DuBois: I have read with much interest your write-up of T. J. Jones. I judge that you have already written something else about him. I want to thank you for what you say with regard to Mr. Jones. If it were not so serious, not to say tragic, it would be immensely funny. The arrogance and importance of the average investigator who goes through the South riding in Pullman cars! Mr. Jones made two or three visits to a tiny negro school in central Alabama, travelling clear from Washington. The particular " fly in the ointment" in this case was a $400., mortgage which he, in a series of ex-cathedra utterances, declared must be paid. An old lady up North, who had given considerable money to this school and who had corresponded with Mr. Jones, asked me to go over and write her about the situation. I found that the local bankers and business men spoke very highly of the principal of the school and the negroes generally in that community, and in an hour's time, we humble Alabamians, white and black, paid off the mortgage.

I cannot understand why we continue having white principals and presidents for negro institutions. The most thriving institutions that I know anything about are directed by negro men and women. I know you wont agree with me, but I had rather today trust the fortunes of the negro to the South than to the North. Of course, there is much down here to annoy and all that sort of thing but Northern philanthropists even yet, do not believe much in the administrative and executive ability of the negro. I have urged at

various times the appointment of certain distinguished men to positions of trust and honor in negro colleges and fitting schools but not once have I found a trustee, who dared to take the step. We have too many T. J. Joneses. About all I can see to do is to keep good-natured and smile and whack when you can. You probably know how to handle the situation. After nearly twenty-five years here at Camp Hill, I confess frankly that I do not. negro

with kind regards,
Yours very truly,

Lyman Ward

Principal.

September 30, 1921.

I think I have met as high as 1/3 investigators in one school in a day — all teaching themselves seriously. I overheard one say to another, "She has a good thing $3000 a year and found."

Fr. Haring

Chicago March 8. 21.

Dr. DuBois.

Dear Sir:

3/30/21

Your letter relative to the Pan-African Congress received. I would be pleased to attend and if any way of financing the trip can be arranged I will be there.

It was with much consternation that I learned of the conditions of natives in South Africa. There were several representatives (white) from Cape Town and Natal at the Christiania meeting. In London Mr. Plaatje and other natives of Africa told of the efforts to keep the blacks

and colored people from feeling that they were the equals in any respect of white people. You have told of the unjust laws as to ownership of land and renting of houses which is even worse than in our own free America.

3/38/5

Just show me how to finance this and I shall be there.

Yours truly

Mary D. Waring

1921

March 21, 1921.

Dr. Mary F. Waring,
526 Bowen Avenue,
Chicago, Illinois.

My dear Dr. Waring:

Dr. DuBois is out of town just now. When he returns your letter will be called to his attention. I do not think that Dr. DuBois has any plans whereby he can aid in financing the delegates who hope to attend the conference. This is one of the reasons why it seemed advisable to have the delegate go as representative of an organization. Of course, he hopes to have individuals like yourself attent but I doubt very much if he can assist any suggestions for finance. I hope that you will be able to arrange to be present.

Sincerely,

Assistant Editor.

JF/EH

Pan Af 1921

May 16, 1921.

Miss Alice Werner,
School of Oriental Studies
Lindsey, W.C. London, Eng.

My dear Miss Werner:

3/32/167

As perhaps you know, we held in Paris during the Peace Conference a Pan-African Congress in 1919. The general condition of the world and the attitude of Great Britain and the United States made the meeting small and incomplete, nevertheless, we had 57 delegates representing 16 different groups of Negroes and Negroids.

A second Congress is called for this fall at Brussels. It will meet August 31, September 1 and 2 in the Palais Mondial. Preliminary to this I want to have a conference in London which I am planning for August 29 and 30. I want to get in contact with each other educated Negroes and liberal Englishmen. What would be your advice as to such a conference? How could it best be promoted and with whom could I correspond? I am writing Sir Harry Johnston, Ramsey McDonald and Mr. John Harris of the Aborigines Protection Society. I should appreciate very much your advise and help.

Very sincerely yours,

WEBD/EH

3/38/59

June 17, 1921.

Miss Alice Werner,
School of Oriental Studies
Lyncham, E C. London,
England

My dear Miss Werner:

For our London conference we are apparently going to have representatives of the Aborigines Protection Society, some members of the Labor Party, and other persons connected with the League of Nations Union, etc. I am especially assuring these persons that no attempt is going to be made to bind them in any way by resolutions or statements. This is simply a conference for acquaintainship and information. I hope you are going to be in London August 28 and 29 and will be able to take part.

Very sincerely yours,

WEBD/EH

PRESIDENT:
THE RIGHT HON. THE EARL OF HAREWOOD, K.C.V.O.

CHAIRMAN:
ROBERT RUTHERFORD.

DEPUTY CHAIRMAN:
CYRIL GURNEY.

SECRETARY:
ALGERNON ASPINALL, C.M.G.
Barrister at Law.

ASSISTANT SECRETARY:
GILFRED N. KNIGHT, M.A.
Barrister at Law.

TELEGRAMS: CARIB, LONDON.
TELEPHONE: CENTRAL 8642,
ALL CODES USED.

THE WEST INDIA COMMITTEE.

Established circa 1750. Incorporated by Royal Charter.

15, SEETHING LANE,
LONDON,
E.C. 3.

In reply please refer to No. 4195

31st March 1921.

W.E.B. Du Bois Esq.,
Secretary,
70, Fifth Avenue,
New York.

3/32/107

Dear Sir,

I thank you for your letter of the 14th instant enclosing a statement regarding the Second Pan-African Congress which is to be held in September of this year, and for your kind promise to forward me details regarding it at intervals. I need hardly say that I shall be glad to receive these.

Thanking you,
I am,
Yours truly,

Algernon Aspinall
Secretary.

Second Pan African Congress

May 27, 1921.

Mr. Algernon Aspinall,
5 Seething Lane,
London, E.C. 3,
England.

3/32/208

My dear Sir:

Answering your letter #4195, I beg to say that we have arranged to have the Pan African Congress on the following dates:

A preliminary conference in London, England, August 28th and 29th.

The main session at Brussels, Belgium, August 31st, September 1st and 2nd.

Final session in Paris, France, September 4th and 5th.

This is an attempt to bring together persons of Negro descent who are interested in Africa and persons of other races who, in various ways, have been working for the continent and for its people. I do not know just what the object and work of your Committee is, but we would be very glad to have you join in conference with us if you could see fit. We do not want to commit any of the persons conferring with us to any particular program or

action. Perhaps you would be willing to give us the names of other persons whom we might invite.

Very sincerely yours,

WEBD:AM:

PRESIDENT:
THE RIGHT HON. THE EARL OF HAREWOOD, K.C.V.O.

CHAIRMAN:
ROBERT RUTHERFORD.

DEPUTY CHAIRMAN:
CYRIL GURNEY.

SECRETARY:
ALGERNON ASPINALL, C.M.G.
Barrister at Law.

ASSISTANT SECRETARY:
GILFRED N. KNIGHT, M.A.
Barrister at Law.

TELEGRAMS: CARIB, LONDON.
TELEPHONE: CENTRAL 6642.
ALL CODES USED.

3/38/14

THE WEST INDIA COMMITTEE.

Established circa 1750. *Incorporated by Royal Charter.*

15, SEETHING LANE,
LONDON,
E.C. 3.

In reply please refer to No. 5251 14th June 1921.

W.E.B. Du Bois Esq.,
70, Fifth Avenue,
New York.

Dear Sir,

I thank you for your letter of the 27th ult, contents of which are noted.

I enclose a copy of our Royal Charter of Incorporation which will give you particulars regarding this Organisation. It would appear that the proposed deliberations of your Congress will be beyond the scope of the activities of my Committee, but we shall be glad to have particulars of your work from time to time.

Yours very truly,

Algernon Aspinall

3/38

THE WEST INDIA COMMITTEE.

THE ROYAL CHARTER OF INCORPORATION AND RULES.

London:
THE WEST INDIA COMMITTEE ROOMS,
15, Seething Lane, E.C.

The Royal Charter of Incorporation

of

The West India Committee.

Edward The Seventh, by the Grace of God, of the United Kingdom of Great Britain and Ireland and of the British Dominions beyond the Seas, King, Defender of the Faith. To all to whom these Presents shall come, Greeting.

Whereas, Sir Nevile Lubbock, K.C.M.G., Sir Henry Katz Davson, Kt., and Algernon Edward Aspinall, Esquire, Barrister-at-Law, have by their Petition humbly represented to us that they are respectively the Chairman, Deputy-Chairman and Secretary of an Association established early in the Eighteenth Century and called The West India Committee, and that the Association is formed of British subjects personally interested in the agricultural and manufacturing industries and trade of the British West Indies, British Guiana, and British Honduras, and subscribing voluntarily to the funds of the Association, and that the object of the Association is by united action to promote the interest of such industries and trade and thus increase the general welfare of Our above mentioned Colonies and Possessions, and that it would be for the public advantage, and enable the said object more effectively to be attained, if the Association were incorporated, and have humbly besought Us to grant Sir Nevile Lubbock, K.C.M.G., Sir Henry Katz Davson, Kt., and Algernon Edward Aspinall, Esquire, Barrister-at-Law, and the other Members of the said Association, Our Charter of Incorporation.

Now know ye that We being desirous of encouraging a design so laudable and salutary, of Our special grace, certain knowledge and mere motion, have willed, granted and declared, and do by these presents for Us, Our heirs and successors, will, grant and declare in manner following, that is to say:—

1. Sir Nevile Lubbock, K.C.M.G., Sir Henry Katz Davson, Knight, and Algernon Edward Aspinall, Esquire, Barrister-at-Law, and such other of Our Loving Subjects as now are Members of the said Association, or shall from time to time be duly admitted Members thereof by the Executive Committee, hereinafter referred to, and their successors, are hereby constituted, and shall for ever hereafter be, by virtue of these presents, one body politic and corporate by the name of The West India Committee, and for the purposes and by the name aforesaid shall have perpetual succession and a Common Seal, with full power to alter, vary, break and renew the same Common Seal from time to time at their discretion, and by the same name to sue and be sued in every Court of Us, Our heirs and successors, and be for ever able and capable in the law to purchase, receive, possess, hold and enjoy to them and their successors any goods and chattels whatsoever, and to act in all concerns of the said body politic and corporate as effectually for all purposes as any other of Our liege subjects, or any other body politic and corporate in the United Kingdom not being under any disability might do in their respective concerns.

2. The West India Committee may, notwithstanding the Statutes of Mortmain, take, purchase, hold and enjoy to them and their successors a house or building and any such messuages or hereditaments of any tenure as may be necessary or convenient for carrying out the purposes of The West India Committee, but so that the yearly value thereof to be computed at the rack rent which might be gotten for the same at the time of the purchase or other acquisition, and including the site of

the said house or other building, do not exceed in the whole the sum of £2,000. And We do hereby grant Our especial license and authority unto all and every person and persons, bodies politic and corporate (otherwise competent), to assure, grant, sell, alienate and convey in Mortmain to or to the use and benefit of or in trust for The West India Committee and their successors any messuages or hereditaments not exceeding the annual value aforesaid, and also any sum or sums of money, security for money and other personal estate to be laid out and disposed of in the purchase of any lands, tenements and hereditaments not exceeding the like yearly value, for the purposes of The West India Committee, and The West India Committee shall have full power to sell, lease, exchange and dispose of all or any of the said lands, tenements and hereditaments and apply the proceeds of any sale thereof for the purposes of The West India Committee, subject nevertheless, to the provisions of this Our Charter.

3. In case any member of The West India Committee shall become ineligible in the judgment of the Executive Committee hereinafter constituted to continue a member of The West India Committee, and a resolution to that effect shall be passed by a majority of not less than two-thirds of the whole number of the members of the Executive Committee who in this behalf shall have power to vote either in person or by proxy, such person shall forthwith cease to be a member of The West India Committee for all purposes whatsoever, and such resolution shall be final and conclusive. Upon receipt by the Secretary of a notice of withdrawal signed by any Member of The West India Committee such Member shall cease to be a Member, but shall remain liable for the payment to the Secretary of the amount of subscriptions, if any, due from and unpaid by such Member.

4. The West India Committee shall have an Executive Committee, and the Executive Committee and General Meetings of the Members to be held in the City or County of London in accordance with this Our Charter

shall, subject to the provisions of this Our Charter, have the entire management and direction of the concerns of The West India Committee.

5. The Executive Committee shall consist of not more than thirty-six or less than twenty Members of The West India Committee who shall be elected in General Meeting, and of such additional Members not exceeding three in number at any one time who may be elected by the Executive Committee as next hereinafter respectively provided. There shall be a Chairman, Deputy-Chairman, a Treasurer or Treasurers, and a Secretary or Secretaries of The West India Committee. The Chairman, the Deputy-Chairman, and the Treasurer or Treasurers shall be elected annually by the Executive Committee from members of their own body. A President and Vice-Presidents of The West India Committee may be appointed by any General Meeting with such powers, subject to the provisions of these presents, as such General Meeting may determine.

6. The members of the existing Executive Committee, namely, Sir Nevile Lubbock, K.C.M.G., Chairman, Sir Henry Katz Davson, Kt., Deputy-Chairman, and Spencer Henry Curtis, Cyril Gurney, Robert Rutherford, and William Augustus Wolseley, Esquires, Treasurers, and Sir Alfred Lewis Jones, K.C.M.G., and Lieutenant Colonel Francis Charles Trollope, and William Henry Alty, Edward George Barr, Colin Algernon Campbell, George Carrington, George Christall, Edward Rae Davson, Eliot Arthur de Pass, Harry Hankey Dobree, Thomas Du Buisson, Alexander Crum Ewing, Gregor Macgregor Frame, Mewburn Garnett, William Gillespie, Henry Hales, Arthur Morier Lee, Arthur Nevile Lubbock, Frederick Lubbock, Ernest Luxmoore Marshall, Arthur John McConnell, Frederick Vavasour McConnell, Edward Packard, Charles Sandbach Parker, Henry Francis Previté, Wallwyn Poyer Burnett Shepheard, James Davis Taylor, and Henry Alexander Trotter, Esquires, shall be the first Executive Committee, and shall continue in office until the Annual

General Meeting to be held under these presents in the month of April or May, 1905, when one-third of the whole number of such members, who by the existing rules would retire in rotation, shall retire, but be eligible for re-election, and in like manner, and order of rotation at each succeeding Annual General Meeting, one-third of the whole number of the members of the Executive Committee shall retire but be eligible for re-election. The Executive Committee shall have power to elect Members of The West India Committee to fill up vacancies in its body caused by the death or retirement of any of its members, and also to elect from time to time any additional members of The West India Committee to act on the Executive Committee, but so that such additional members shall not exceed three in all at any one time. The Executive Committee shall have power in the event of the death or retirement of the Chairman, Deputy-Chairman, or any one or more of the Treasurers during the current year of their office to elect some other member or members of The West India Committee to fill the office or offices so vacated. Any Member elected by the Executive Committee to fill a vacancy during any current year shall retire and be eligible for re-election at an Annual General Meeting in the same and like manner as the Member whose death or retirement caused the vacancy.

7. The Executive Committee shall, subject to the Rules referred to in this Our Charter, have the sole management of the income, funds and property of The West India Committee and the full and absolute power to realise the property of The West India Committee both real and personal or any portion thereof, and apply and appropriate the proceeds for the purposes of The West India Committee and to conduct and superintend all other the affairs of The West India Committee, and to appoint and dismiss at their pleasure all salaried and other officers, attendants and servants as they may think fit and may, subject to these presents, do all such things as shall appear to them necessary and expedient for giving effect to the object of The West India Committee, and incidental

thereto may from time to time make such Rules as may be expedient with power of revocation and amendment. The existing Rules of The West India Committee so far as not inconsistent with these presents shall continue in force until and except so far as they are altered by the Executive Committee pursuant to the powers in that behalf hereinbefore provided. Provided that no Rule, revocation or amendment thereof shall take effect until the same shall have been allowed by the Lords of Our Privy Council, of which allowance a certificate under the hand of the Clerk of Our Privy Council shall be conclusive evidence.

8. The Executive Committee shall once in every year present to the Annual General Meeting a report of the proceedings of The West India Committee, together with a statement of the receipts and expenditure, and of the financial position of The West India Committee.

9. The Annual General Meeting of The West India Committee, to be duly convened by the Secretary, by such previous notice in writing, for the transaction of such business to be stated in the notice convening the Meeting, as the Executive Committee may determine, shall be held in April or May, and Ordinary Meetings to be convened in manner aforesaid may be held at such other times as the Executive Committee may determine. Special General Meeting shall be held upon the written requisition of any thirty Members of The West India Committee or of any six Members of the Executive Committee, such Meetings being convened by the Secretary within fourteen days after receiving such requisition by notice in writing stating the object of the Meeting, and fixing as the date of the Meeting a day not less than fourteen days and not more than three calendar months from the date of such notice. At all General Meetings Members of The West India Committee may vote either in person or by proxy. The notices convening General Meetings shall only be sent to such Members of The West India Committee as have addresses in the United Kingdom duly recorded in the Register of Members.

All General Meetings shall be deemed duly constituted when not less than thirty Members are present, and any General Meeting may be adjourned, and such adjourned Meetings shall be deemed duly constituted when not less than fifteen Members are present.

No Rule, Resolution or other proceeding shall be made or had by The West India Committee, or any Meeting thereof, or by the Executive Committee, contrary to the general scope or true intent and meaning of this Our Charter, or the laws or statutes of Our Realm, and anything done contrary to this present clause shall be void.

In witness whereof We have caused these Our Letters to be made patent. **Witness** Ourself at Westminster the fourth day of August in the fourth year of our Reign.

By Warrant UNDER THE KING'S SIGN MANUAL.

L.S.

MUIR MACKENZIE.

THE WEST INDIA COMMITTEE.

Established circa 1750. Incorporated by Royal Charter.

RULES.

Allowed on December 9th, 1912, by the Lords of the Privy Council, in accordance with the terms of the Royal Charter, dated August 4th, 1904.

Constituent Body.

The West India Committee is by the Royal Charter above mentioned an Incorporated Association of British subjects personally interested in the agricultural and manufacturing industries and trade of the British West Indies, British Guiana, and British Honduras, and subscribing voluntarily to the funds.

I.—Membership.

The West India Committee shall consist of the members admitted by the Executive Committee as constituted by the Charter and the members existing at the date of the Charter. Candidates for admission must be proposed by one and seconded by another member of the West India Committee, and the names of candidates and their proposers and seconders forwarded to the Secretary.

II.—Objects.

The Executive Committee shall exercise all and every the powers vested in them by the Charter, and in accordance with the provisions contained therein, in order to promote the industries and trade, and thus increase the general welfare of the British West Indies, British Guiana, and British Honduras.

III.—Subscriptions.

The qualifying subscription for membership of the West India Committee shall be the payment yearly of one guinea or five dollars, and for election by General Meeting on the Executive Committee of five guineas. The three additional members who may be elected by the Executive Committee pursuant to the Charter shall pay such subscription as shall be determined on their election by the Executive Committee. Subscriptions shall become due on January 1st except from new members, whose subscription for the current year shall become payable on election. Subscriptions from new members elected during the last three months of any year shall be held as on account of the year commencing on the following 1st of January.

IV.—The West India Committee Circular.

The Executive Committee shall issue fortnightly to the Members generally THE WEST INDIA COMMITTEE CIRCULAR containing a summary of matters of interest to the West Indies. The price of each copy of this publication to non-members shall be one shilling. Members whose subscriptions are unpaid will not be entitled to receive THE WEST INDIA COMMITTEE CIRCULAR.

V.—The Address of the West India Committee.

Neither the name nor the address of the West India Committee shall under any circumstances be used by Members for any business purposes whatever.

VI.—The Officials.

The Chairman, Deputy-Chairman and Treasurers, shall be elected annually by the Executive Committee, and their office shall be honorary. The Secretary shall be appointed by the Executive Committee.

VII.—Conduct of Affairs.

All acts and things incident to the due and proper conduct and management of the affairs of the West

India Committee, which are not provided for in the foregoing Rules, may, as and when they arise and occasion requires, be done and performed pursuant to the Resolutions from time to time duly passed by the Executive Committee, and the enabling powers by the Charter vested in such Executive Committee. At all meetings of the Executive Committee eight members shall form a quorum.

Dated this 14th day of November, 1912.

The Seal of the West India Committee affixed November 29th, 1912.

L.S.

R. RUTHERFORD,
Deputy Chairman.

ALGERNON E. ASPINALL,
Secretary.

Amendment to Rule III. allowed on October 22nd, 1913, by the Lords of His Majesty's Most Honourable Privy Council:—

All Annual Subscriptions of One Guinea may be commuted by any Member either on his admission or subsequently upon his paying the sum of Ten Guineas. All Life Members shall be subject to all the Articles of the Royal Charter and the Rules made thereunder as fully in all respects as Members who are Annual Subscribers.

THE WEST INDIA COMMITTEE,
15, SEETHING LANE,
LONDON, E.C.

THE WEST INDIA COMMITTEE.

Incorporated by Royal Charter.

Form of Application for Membership.

I, a British Subject,* wish my name to be submitted for admission to THE WEST INDIA COMMITTEE.

Name (in full).....

Address.....

.....

Titles, Profession, &c .....

Date..... .....

Signature..... .....

Proposer..... .....

Seconder..... ....

* *British firms and Ladies are also eligible for membership.*

Subscriptions can be paid at any branch of the Colonial Bank or the Royal Bank of Canada.

FORM OF BEQUEST.

I Bequeath the sum of £ to THE WEST INDIA COMMITTEE, Incorporated by Royal Charter, and I declare that the receipt of the Treasurer for the time being of the said Corporation shall be an effectual discharge for the said Bequest which I direct to be paid within calendar months after my decease without any reduction whatsoever, whether on account of Legacy Duty thereon or otherwise, out of such part of my estate as may be lawfully applied for that purpose.

Those persons who feel disposed to benefit the West India Committee by Legacies are recommended to adopt the above Form of Bequest.

3/38/79

July 9, 1921.

Mr. Algernon Aspinall,
15, Seething Lane,
London, E.C.3, England.

My dear Mr. Aspinall:

I regret to note that the deliberations of our conference would be beyond the scope of your committee. However, we shall be glad to send you particulars as you request and hope to see you present at the London conference.

Thank you for the copy of your Royal Charter.

Yours truly,

Acting for Dr. DuBois

JF/PF

THE WEST VIRGINIA TEACHERS' ASSOCIATION

OFFICERS

H. L. DICKASON, President,
Bluefield Institute, Bluefield, W. Va.
E. L. POWELL, First Vice-President,
McDonald, W. Va.
MISS MARY WILLIAMS, Second Vice-Pres.,
Garnett High School, Charleston, W. Va.
MISS HELANE W. PRYOR, Secretary,
1726 Artisan Ave., Huntington, W. Va.
MRS. KELSEY BROWN-COOPER,
Assistant Secretary, Wilcoe, W. Va.
J. W. ROBINSON, Treasurer,
Northfork, W. Va.

OFFICE OF

President.

EXECUTIVE COMMITTEE

J. F. J. CLARK, Huntington
BYRD PRILLERMAN, Institute
MRS. E. M. DANDRIDGE, Quinnimont
J. W. SCOTT, Huntington
W. H. DREWRY, Northfork
A. W. CURTIS, Institute
J. W. MOSS, Kimball
MRS. HENRIETTA McCOLLUM, Montgomery
MRS. E. V. ELLIS, Oak Hill

Greetings!

This statement is to inform any person or persons interested in the bearers mission that he, President R.P. Sims of Bluefield Institute (a State Normal), Bluefield, W.Va., is officially designated by The West Virginia Teachers' Association to act as its agent or representative at the comong Pan-African Congress.

Further, he is hereby authorized to act officially in any other capacity wherein the interests of the above mentioned association may require representation.

H. L. Dickason.

President West Virginia Teachers' Association.

3/32/24

Remember
1. The Time, November 3–4, 1921
2. The Place, Huntington, W. Va.
3. The Slogans
   (a) 100% Enrollment
   (b) 100% Attendance
   (c) Educational Advancement Always

OFFICERS

President, Dr. C. P. McClendon
New Rochelle, N. Y.
Vice-Pres., Mrs. J. W. Hoffman
Ossining, N. Y.
2nd Vice-Pres., Mr. Wm. Brown
White Plains, N. Y
3rd Vice-Pres., Miss Amy Perkins
Rye, N. Y.
4th Vice-Pres., Mrs. Alfred Puryear
Peekskill, N. Y
Recording Sec., Mr. F. W. Brown
Yonkers, N. Y
Asst. Rec Sec., Mrs. Adelaide K. Lawson
Yonkers, N. Y
Corres. Sec., Mr. Paul H. Bray
Yonkers, N. Y
Treasurer, Mr. J. R. L. Harvey
Mt. Vernon, N. Y.
Sergt.-at-Arms, Mr. Preston Bookman
Mamaroneck, N. Y.
Chaplain, Mr. Wm. Nelson
North Tarrytown, N. Y.

TELEPHONE 5029-W

Westchester County Negro League

SECRETARY'S OFFICE
15 MORGAN STREET
YONKERS. N. Y. March 26,1921

EXECUTIVE COMMITTEE

Chairman, Paul H. Bray, Yonkers
Samuel B. Halstead, Peekskill
John Horton, Croton
Ernest Fogg, Ossining
Mrs. A. Jackson, Tarrytown
James Stokes, North Tarrytown
George S. Hewlin, Tuckahoe
Mrs. Eliza Buck, New Rochelle
L. Jones, New Rochelle
Samuel J. Davis New Rochelle
Lee Crawford New Rochelle
Charles E. Scott, White Plains
Mrs. Jesse Hargrave, White Plains
Arthur Cuffey, Mamaroneck
H. Cunningham, Rye
Stonewal J. Crews, Port Chester
Horace Hicks, Mt. Vernon
George Cuzzens, Mt. Vernon
Richard Clark, Yonkers
Mrs. J. Wesley Allen, Yonkers
Mrs. C. Fletcher, Yonkers
Edward L. Fatio, Yonkers

Hon. W.E.Burghardt DuBois,
Secretary Pan-African Congress,
#70 Fifth Avenue,
New York,N.Y.

3|52|99

Dear Sir:-

Your valued favor of the 3rd inst received and in reply will say that I shall be very glad to take the matter of sending a delegate before our organization,which meets in annual county convention in May.

You speak of other details to follow. None have been received since your communication. Shall be glad to hear from you on the subject from time to time.

Thanking you for your consideration,I am,

very truly,

Paul H Bray

O. W Gurley, President
Rev. J. R. McClain, Vice Pres.
Mrs. D. L. Bush, Secretary

Office of the

EAST END RELIEF BOARD

J. Tyler Smith, Treasurer
E. I. Saddler, Attorney
S. D. Hooker, Chmn. Relief Com.

116 North Greenwood Street

Telephone Osage 6918

Tulsa, Oklahoma Nov. 23, 1921.

Dr. W. E. Du Bois,
New York City.

Dear Dr:-

Your letter finds me in Tulsa trying to get these people out of these tent houses before winter.

I am sending you the original Constitutional Law concerning Schools for Negroes and also the Act recently passed by the Legislature, increasing the amount of money for Negro Schools.

This Act was passed through the efforts of the Negro School Teachers.

I am writing Prof. W. H. Fort, Principal of Negro Schools, Okmulgee, Oklahoma, who has worked very diligently on this matter, to give you immediate details of the case. Wait to hear from him.

If any other information is wanted, do not hesitate to write.

I am well and pleased to hear from you.

Very truly yours,

A. Baxter Whitby

ABW:MEJP.

A. Baxter Whitby,
630½ E Fourth St.,
Oklahoma City

Jacksonville, Fla. Mar. 21-'21.

Mr. W.E. Burghardt DuBois, Sec'y.,

70 Fifth Ave., N.Y. City, N.Y.,

Dear Sir:-

Accept my thanks for the invitation to attend the Second Pan African Congress. I would like very much to attend and I will if I can possibly do so.

Enclosed on a separate sheet you will find a list which I trust will be of service. Please free to call upon me to render service in any way I can.

Very respectfully,

(Miss) Emma M. M. White

233 Eagle St.

Mrs. Inez T. Alston, Grand Royal Matron of the Eastern Star, 1715 Lamar Ave. Tampa, Fla.,

Mrs. M.C.Keene, Grand Royal Matron. Prince Hall Order of Eastern Star, Cor. Church & Davis Sts., Jacksonville,Fla.,

Mrs. Rebecca Styles-Taylor,Pres. Fed. Women's C. Clubs, 311 E. Duffy St. Savannah, Ga.,

Dr. John Thompson, West. Palm Beach,Fla.,

Dr. J.A.White,
and
Dr. A.W.White, 1102 Harrison St., Tampa,Fla.,

Dr. M.D.Potter, Temple Bulleton,Tampa.Fla.,

Prof. Eff Williams, Winter,Park, Fla.,

White Hall Hotel,
9, 10, 11 Bloomsbury Sq.,W.C. I.
London

3/43/12

My dear Dr. DuBois:

I have spent most of the morning with Mr. Broadhurst, after reaching the city late yesterday afternoon. I had to spend Monday night in Plymouth as we arrived too late to catch the four o'clock train from there. I got through customs without any trouble, whatever.

On talking with Broadhurst, I found that things here were more or less in a chaotic condition. Broadhurst seems to be in somewhat straightened finnancial conditions due to the war and has given up his office in Mark Lane because of an increase in rent. Because of its location, being in the grain selling district down in the City, it would not have been a suitable place for Congress headquarters, anyway. He is a man of intelligence and apparent sincerity but not of ~~much~~ great executive ability. I only talked with him tentatively, telling him that you were in complete charge of affairs and that I had no authority. He wants me to place the following matters before you:

1. Headquarters of the Congress: One or two furnished offices can be rented by the week at a cost which will probably be between three and four guineas per week.

2. Engaging a typist.

3. Hall for Meetings: (a) Central Hall, near Westminster Abbey. A ~~xx~~ hall seating 200 in Central Hall can be rented approximately for the following amounts- morning meetings, one guinea; afternoon meetings, one and a half guineas; night meetings, one and a half guineas. (b) Caxton Hall, near Westminster Abbey. Price a little more reasonable but not so quiet. Both of these halls are such as to lend dignity and the solid air of respectability.

4. Printing of invitations, programmes, etc. Price of invitations are about one-half guinea for 100; fifteen shillings for 200, etc.

5. Speakers. Mr. Broadhurst recommends for speakers: Counsellor S. H. Archer; Peter J. C. Thomas; Mr. Raphael, a Jewish journalist of London, very favorable and outspoken; William Bernard of Liverpool who was quite active in protecting colored men there when the riots of two years ago occurred; Dr. J. Alcindar, Pres. of the African Progress Union of which Mr. Broadhurst is secretary.

Please let me know your desires on these points. Mr. Broadhurst isvery decidedly opposed to John H. Harris and says that you should not rely too much on his support as he is not sincere. There is to be a closed conference on Saturday, the 27th, with representatives of the Aborigines Society. I have seen a letter from Mr. Harris' secretary which seems to indicate that Harris is not favorably inclined to the Congress. Because of this and other difficulties, Mr. Broadhurst ~~think~~

thinks it exceedingly necessary for you to get to London as soon as you possibly can and I am inclined to agree with him, if the meeting here is to amount to anything. Let me know when you can come.

I have a nice place to stay here and the location is splendid. The price for room and breakfast is 10/6. I shall make arrangements for you, if you wish.

Am to see Dr. Angell tomorrow. Have a bunch of letters but most of them state that the writers will be out of town until late September or early October. Will do all that I can until then.

Let me hear from you as soon as possible that I may set Broadhurst's mind at ease and get things going.

3/43/17

Sincerely,

Walter Pitkin

P. S. Please give my kind regards to Mme. Chapitou and other members of the family.

[1921]

CLASS OF SERVICE

This is a full-rate Telegram or Cablegram unless its deferred character is indicated by a suitable symbol above or preceding the address.

WESTERN UNION

(56)

A. N. WILLIAMS
PRESIDENT

1201

SYMBOLS
DL = Day Letter
NL = Night Letter
LC = Deferred Cable
NLT = Cable Night Letter
Ship Radiogram

The filing time shown in the date line on telegrams and day letters is STANDARD TIME at point of origin. Time of receipt is STANDARD TIME at point of destination

FAR39 LG PD=WUX NEWYORK NY 17 111P

DR W E B DUBOIS=

SIR FRANCIS DRAKE HOTEL SFRAN=

WAS UNABLE GET CHECK CASHED PAY MRS NANCE BEFORE LEAVING.
PLEASE PAY HER AMOUNT OF BILL GIVEN ME $62.36=

WALTER WHITE.

35.10
97.46

31-13-128

$62.36

THE COMPANY WILL APPRECIATE SUGGESTIONS FROM ITS PATRONS CONCERNING ITS SERVICE

14

1921

TELEPHONE

9, 10 & 11, BLOOMSBURY SQUARE, 911 MUSEUM.
Telegraphic Address: "TASTEFUL, LONDON."

18, 19 & 20, MONTAGUE STREET, 2718 MUSEUM.
Telegraphic Address: "RIPELY, LONDON."

70, 71 & 72, GUILFORD STREET, 3099 MUSEUM.
Telegraphic Address: "LUGGAGE, LONDON."

2, 3, 4 & 5, MONTAGUE STREET, 4425 MUSEUM.
Telegraphic Address: "WHITENTIAL, LONDON."

15 & 16, BEDFORD PLACE, 3347 MUSEUM.
Telegraphic Address: "QUIVERED, LONDON."

13, WOBURN PLACE, 3291 MUSEUM.
Telegraphic Address: QUEENHOOD, LONDON."

23 & 22, CORAM STREET, 3380 MUSEUM.
Telegraphic Address: "WAYFARING, LONDON"

21 & 22, MONTAGUE STREET, 2777 MUSEUM.
Telegraphic Address: "SIGNOR, LONDON."

40-84-39

Dr Ray Roy

Aug 1921

Dr. to White Hall Residential Hotels, Limited.

	24	25	26	27				Total
Week to		10/6						13/6
Days to	10/6							
Attendance								
Breakfasts								
Luncheons		2/6						
Dinners								
Teas		6						
Baths								
Fires								
Newspapers								
Laundry								
Paid out								
Beverages								
	10/6							

Paid with thanks Aug 25 th 21
A.R.

Accounts presented weekly for payment.
No cheques taken in Settlement of Accounts.

£ — 13 6

[1921]

Wilberforce

INTRODUCTION

Victory Rally Report

By Bishop J. H. Jones

1. We wish to ask our friends to read every word and line of this report, from the first to the last.

2. We beg that you note also that I am reporting specifically only for the Rally money as collected by me from the 3rd Episcopal District and her friends, for whose moneys I have the facts in detail, having made a complete history of the receipts, and filed away every letter with its information, bearing upon each contribution.

3. Last fall there appeared in the secular papers an interview from Prof. W. S. Scarborough insinuating that he had paid me one thousand dollars for the university and that there may be some doubt as to whether or not the university got the benefit of the money. In reply to this insinuation I want to say that the reflection was entirely false, and Prof. Scarborough knows it is, for on the 13th of last April in the presence of the Trustee Board of Wilberforce University he drew his check in favor of Wilberforce University, made payable to Dr. T. H. Jackson, the Treasurer, and handed it to Dr. Jackson in the presence of the Board, and that at no time did I handle his money. He further knows that on the same day the Board paid to him $10,630.00, which it owed him, and that this money was paid to him out of the collections I had made. His reflection, therefore, was in poor grace.

4. I am again appealing to the supporters and friends of Grand Old Wilberforce, begging that they be not weary in well doing. Our paramount needs today are a dormitory for boys, a dormitory for girls and a Science Building. These, we cannot do without, for our recitation rooms and dormitories are overcrowded, and we cannot afford to turn our children away. We are therefore asking in the present Rally $100,000.00. Please join with us in the great work of race self-redemption.

5. I believe you will join with us. AMEN.

OHIO CONFERENCE

CINCINNATI DISTRICT

Rev. Geo. Maxwell, P. E.

Rev. Geo. Maxwell	$ 100.00
Rev. Geo. Maxwell, collected	450.75
Wimington, O., Church	150.25
Rev. John Coleman	100.00
Rev. S. F. Dausuel	5.00
Selma, O., Church	50.00
Decatur, O., Church	22.00
Rev. T. W. Wingfield	25.00
Cedarville, O., Church	100.00
Rev. Henry McNeal Brown	10.00
Washington, C. H., O., Ch.	115.00
Xenia, O., St. John Church	200.00
Rev. P. A. Nichols	100.00
Xenia, O., 1st Church	54.50
Rev. J. H. Maxwell	50.00
Hillsboro, O., Church	60.00
Frankfort, O., Church	4.05
Middle Run Bapt. Church, Xenia, Ohio	3.25
Xenia, O., Zion Bapt. Ch.	72.00
Third Bapt. Ch., Xenia, O.	3.50
Lyndon, O., Church	25.00
Brown Chapel, Cinti., O.	666.00
Rev. P. J. Blackburne	100.00
Sabina, O., Church	100.00
Batavia, O., Church	10.00
Jamestown, O., Church	100.00
Rev. J. N. Blackwell	25.00
Cincinnati, O., Allen Temple	1000.00
Rev. D. P. Roberts	100.00
Trinity Ch., Wiberforce, O.	277.53
Rev. P. S. Hill	100.00
South Charleston, O., Ch.	92.17
Greenfield, O., Church	50.00
Woodlawn, O., Church	5.00
Rev. R. A. Weatherall	10.00
Bainbridge, O., Church	30.15
New Richmond, O.	7.95
Mrs. H. E. Hudson, Washington C. H., Ohio	5.00
	$ 4424.10

THE OHIO ANNUAL CONFERENCE

COLUMBUS DISTRICT

Rev. S. P. West, P. E.

Rev. S. P. West	$ 100.00
Rutland, O., Church	41.00
Rendville, O., Church	66.50
Rev. J. M. Ross	10.00
Lancaster, O., Church	150.00
Rev. J. P. Maxwell	50.00
Mr. J. E. Viney	10.00
Mr. J. E. Maxwell	5.00
Nelsonville, O., Church	10.00
Middleport, Ohio, Church	25.00
Rev. L. C. Holloway	50.00
Gallipolis, Ohio, Church	107.00
Chillicothe, O., Church	31.33
Zanesville, O., Church	135.15
Rev. J. W. Gazaway	100.00
Mrs. J. W. Gazaway	50.00
Ironton, O., Church	343.00
Wilberforcians, Columbus O.	317.50
Worthington, O., Church	100.00
Rev. E. L. Liggins	10.00
Columbus, O., 4th Church	25.00
Hilliards, O., Church	50.00
Columbus, O., St. Paul Ch.	1250.00
Rev. E. A. Clarke	100.00
Circleville, O., Church	74.00
Rev. James Bridges	15.00
Carr's Run, O., Church	25.00
Portsmouth, O., Church	259.00
Rev. C. D. White, Columbus	25.00
Barnesville, O., Church	182.00
Rev. E. H. Newsome	20.00
Columbus, O., Third Church	15.00
Westerville, O., Church	20.00
Rev. Grant Metcalf, Portsmouth	5.00
Mt. Vernon Ave. Church, Columbus, Ohio	700.00
Rev. J. O. Haithcock	100.00
Total, Columbus District	$ 4576.48
Total, Cincinnati District	4424.10
	$9000.58
Wilberforce Betterment Col.	350.60
Grand Total	$ 9351.18
Deducting from the Betterment Collection, Ohio Conference, the gleanings from the Victory Rally credited to the Pastors above	24.00
Net Collection, Ohio Conf.	$ 9327.18

CLEVELAND DISTRICT

Rev. Charles Bundy, P. E.

Rev. Charles Bundy	$ 100.00
St. John Ch., Cleveland, O.	1327.50
Rev. J. S. Jackson	100.00
Rev. W. T. Anderson	200.00
Youngstown, O., Church	500.00
Rev. J. T. Farley	100.00
Toledo, O., Church	510.00
Rev. T. W. Woodson	100.00
Steubenville, O., Ch.	300.00
Rev. J. M. Gilmere	100.00
Canton, O., Church	250.00
Rev. Anderson Farrel	50.00
St. James Church, Cleveland Ohio	353.15
Rev. J. M. Evans	115.00
Mr. C. A. D. Lyles, Akron	15.00

Mr. and Mrs. Pettis, Clairton	100.00
Rev. D. T. Thomas	20.00
Brown Chapel, Pittsburg	450.00
Rev. J. W. Jarvis	150.00
Franklin, Pa., Church	185.00
Rev. H. H. Summers	100.00
Bradford Church	50.00
Newcastle, Pa., Church	50.00
New Brighton, Church	150.00
Rev. W. N. Young	50.00
Bridgewater Church	67.50
Rev. Charles Addison	5.00
Homestead Church	300.00
Du Quesne Church	75.00
Rev. A. Smothers	15.00
Tarentum, Pa., Church	25.12
Mrs. Lula Moore	10.00
Elizabeth, Pa., Church	206.00
Rev. G. F. Williams	50.00
Belleview, Pa., Church	18.00
McKeesport, Pa., Church	250.00
Rev. N. D. Temple	60.00
Erie, Pa., Church	150.00
Titusville Church	18.00
Butler Mission	20.00
Oil City Church	30.00
Kittanning Church	25.00
New Kensington	25.00
Allen Chapel, Pittsburg	70.00
Rev. W. O. Davis	5.00
Rev. J. B. Wheeler	25.00
Kane A. M. E. Church	14.00
Glein Mission	5.00
Farrell, Pa., Church	75.00
Rev. E. R. Bazier	100.00
Total, Allegheny District	$ 3373.62
Total, Pittsburg District	4620.41
Total, Washington District	4731.95
Total, Pittsburg Conf.	$12725.98
Wilberforce Betterment Collection, Pittsburg Conf.	1958.89
Grand Total, Pitts. Conf.	$14684.87
Deducting from the Betterment Collection — Pittsburg Conf.—the gleanings of the Victory Rally, included therein, but also credited to the Pastors and Churches above	1189.55
Net Total, Pittsburg Conf.	$13495.32

WEST VIRGINIA CONFERENCE

Rev. W. E. Gibbons	$ 50.00
Rev. J. L. Griffith	25.00
Rev. A. A. Palm	25.00
Buckhannon, W. Va., Ch.	9.66
Rev. L. E. Johnson	10.00
Wellsburg, W. Va., Church	100.00
Rev. C. A. McGhee	25.00
Rev. B. F. Newsome	25.00
Rev. J. L. Patterson	50.00
Rev. Alexander Mason	25.00
Rev. A. J. Wells	5.00
Rev. G. S. McNeil's Church	20.60
Rev. W. M. Mitchell	50.00
Rev. W. M. Mitchell's Ch.	28.75
Rev. R. B. Rooks' Church	25.00
Rev. N. G. Cantwell's Ch., Parkersburg, W. Va.	72.60
Rev. P. W. Lee's Church	8.50
Rev. McKinney's Church, Omer, W. Va.	20.00
Rev. James Gibson	50.00
Rev. Erslick	10.00
Division W. Va. Church	8.50
Other Victory Rally Funds Reported at Wheeling from all Sources for which I have no details	790.55
	$1434.16

(I wrote Dr. Gibbons, the Secretary, and also Bro. I. N. Patterson for the details that the churches and the pastors might be properly credited, but they seemed unable to furnish them.)

CONTRIBUTIONS OF THE FACULTY OF WILBERFORCE UNIVERSITY

Bishop J. H. Jones	$ 1000.00
Pres. W. S. Scarborough	1000.00
Dean Jones	150.00
Dean G. F. Woodson	150.00
Rev. P. S. Hill	100.00
Rev. T. H. Jackson	100.00
Miss Geraldine Jackson	10.00
Chaplain T. G. Steward	95.00
Prof. F. A. McGinnis	100.00
Prof. J. D. M. Russell	100.00
Prof. A. J. White	50.00
Prof. G. F. David	50.00
Prof. M. S. Stewart	30.00
Miss Juanita White	5.00
Miss Gross	5.00
Prof. D. W. Woodard	50.00
Prof. G. W. Henderson	75.00
Prof. B. H. Green	100.00
Rhybon Walker	25.00
Miss Irene Patterson	5.00
Sec'y C. C. Jenkins	100.00
Prof. Chas. Burch	30.00
	$ 3330.00

CONTRIBUTIONS FROM OTHER FRIENDS OF WILBERFORCE UNIVERSITY

3rd Episcopal District—Tercentenary Fund	$ 324.00
Dr. W. T. Vernon, Memphis, Tenn.	25.00
Dr. D. S. Moten, Waco, Texas	5.00
Rev. C. P. Hunt, Houston, Texas	5.00
President J. K. Williams, Paul Quinn College, Waco, Texas	5.00
Rev. Julian Caldwell and Wife, Nashville, Tenn.	100.00
Rev. J. R. M. Lee, Galveston, Texas	25.00
Rev. R. C. Holbrook, Ark.	100.00
Mr. J. W. Riley, Xenia, O.	2.00
Rev. B. F. Watson, Washington, D. C.	100.00
Dean Alexander Jones-Western Univ.	25.00
Bishop B. F. Lee, Wilberforce, Ohio	50.00
Rev. J. H. Smith, Ind.	295.00
Rev. J. N. Frazer, Harrodsburg, Ky.	64.15
Rev. P. W. Walls, Montgomery, Ala.	5.00
Rev. E. H. Hunter, Portsmouth, W. Va.	100.00
Rev. J. N. Goddard, Monmouth, Ill.	10.00
Rev. M. N. Thornton, Boston, Mass.	25.00
Prof. A. S. Jackson, Waco, Texas	100.00
Rev. J. H. Sydes, Decatur, Ill.	60.00
Bishop W. H. Heard, Philadelphia	100.00
Dr. R. W. Roberts, Palestine, Tex.	5.00
Mrs. ———, St. Louis, Mo.	3.00
Rev. M. N. Prendergraft, Brenham, Tex.	15.00
Paul Quinn College, Faculty, Waco, Texas	50.00
Rev. J. W. Walker, Selma, Ala.	5.00
Miss Frances Thomas, Albia, Ia.	10.00
Rev. C. H. Jackson, Kokomo, Ind.	192.00
Rev. J. W. Sexton, Mobile, Ala.	25.00
Rev. Crutcher, Ensley, Ala.	5.00
Dr. J. W. Rankin, New York City	100.00
Rev. J. W. Edgehill, Hamilton, Ont.	45.73
Rev. O. P. Jones, Oskaloosa, Ia.	10.00
Miss Irene Edwards & Friends, Houston, Texas	57.00
Prof. Avery, Durham, N. C.	10.00
Chap. O. W. Scott, Tucson, Ariz.	20.00
Editor R. R. Wright, Philadelphia, Pa.	100.00
Dr. R. C. Ransom, Oceanport, N. J.	100.00
Prof. J. R. Hawkins, Washington, D. C.	100.00
Prof. W. A. Fountain, Atlanta, Ga.	25.00
Rev. D. W. Brown, Oskalossa, Ia.	10.00
Mr. R. Walker	20.00
Mrs. Lena Walker	5.00
Rev. Emory Allen, Detroit, Mich.	1500.00
Rev. M. B. Folsom, Ala.	10.00
Women's Cultural Club, Xenia, Ohio	5.00
Lady in Wilmington, Ohio	5.00
	$3957.88

RECAPITULATION

NET RECEIPTS OF THE VICTORY RALLY

1. The Ohio Annual Conference	$ 9327.18
2. The North Ohio Annual Conference	14191.49
3. The Pittsburg Annual Conference	13495.32
4. The West Virginia Annual Conference	1434.16
5. The Faculty of Wilberforce University	3330.00
6. Contributions from other friends of University	3957.88
Grand Total—3rd Episcopal District Victory Rally	$45736.03
Money sent to Dr. Jackson, Treasurer, and Mr. C. C. Jenkins, Secretary, for Victory Rally Fund from all other sources whatsoever	6263.06
Grand Total in Cash from all sources	$51999.09

We hereby certify that the above amount as listed has been duly received into the treasury of Wilberforce University.

(Signed) C. C. JENKINS, Secretary.
(Signed) T. H. JACKSON, Treasurer.

There were sufficient pledges to increase the above amount, had the pledges been paid, to the sum of $80,000.00. We are still holding those pledges against the parties making them, although up to this time they have not been redeemed.

We wish it distinctly understood that the particular purpose of this report is to report in detail the moneys sent to Bishop Jones from the 3rd Episcopal District and their friends, which he has striven to do as outlined above. Bishop Jones emphatically wants it understood that he will be glad to correct any error that the report may contain. So complicated was the effort, and so numerous the items for the several churches and individuals that some slight error is possible, although at this writing he thinks the report complete.

By means of the Victory Rally the Trustee Board on April 13th, 1920, were enabled to pay off the entire debt of Wilberforce University, amounting to $29,000.00, and also the entire debt of Payne Theological Seminary, of nearly $3,000.00, and also to carry to our new building fund, $12,000.00, and give to the Seminary authorities $2,000.00 to aid in a new Seminary building. Moreover, we have been able to run the University from last April until now, paying all current expenses, and also meeting extra bills for housing surplus students, paying for the same. We are now appealing to our patrons and friends to help us put up a new dormitory for the girls, and one for the boys, and a new Science building which are absolute necessities.

(Signed) BISHOP J. H. JONES.
Bishop, 3rd Episcopal District and President, Trustee Board of Wilberforce University

REV. CHAS. BUNDY, Cleveland, Ohio,
REV. W. T. ANDERSON, Cleveland, Ohio,
REV. W. B. LEE, Springfield, Ohio,
REV. GEORGE MAXWELL, Xenia, Ohio,
REV. S. P. WEST, Ironton, Ohio,
REV. W. H. H. BUTLER, Washington, Pa.
REV. W. H. TRUST, Pittsburg, Pa.
REV. R. H. MORRIS, Pittsburg, Pa.
REV. C. A. McGHEE, Parkersburg, W. Va.
REV. A. J. SMOOT, Charleston, W. Va.
REV. R. H. BUMRY, Pittsburg, Pa.
Committee.

Akron, Ohio, Church	202.00
Rev. W. E. Allen, Pastor	50.00
Alliance, Ohio, Church	250.00
Rev. J. C. Turner	50.00
E. Liverpool, O., Ch.	175.00
Rev. E. Forte	50.00
Wellsville, O., Church	175.00
Rev. J. H. Mason	22.00
Mt. Vernon, O., Church	250.00
Rev. Herschel Lewis	30.00
Newark, O., Church	250.00
Rev. G. L. Hicks	50.00
Rev. C. J. Caper	10.00
Marion, O., Church	204.00
Rev. G. H. Cotton	25.00
Lorain, O., Church	200.00
Rev. J. W. Williams	25.00
Bellaire, O., Church	15.00
Rev. L. W. White	20.00
Cadiz, O., Church	150.00
Rev. C. H. Young	50.00
Smithfield, O., Church	116.25
Rev. Jesse Bass	25.00
Ravenna, O., Church	50.00
Rev. A. H. Turner	10.00
Sandusky, O., Church	75.00
Rev. G. E. Smith, Pastor	25.00
McIntyre, O., Church	175.00
Rev. T. F. Harper, Pastor	50.00
St. Clairville, O., Church	57.00
Rev. C. W. Greene, Pastor	25.00
Maynard, O., Church	5.00
Flushing, O., Church	13.25
Mt. Pleasant, O., Church	30.00
Martins Ferry, O., Church	75.00
Rev. J. D. Jackson, Pastor	25.00
Mansfield, O., Church	50.00
Rev. J. B. Stanton, Pastor	50.00
Rev. M. Pemberton, Alliance	50.00
Crestline, O., Church	.....
Avery Mission, Cleveland	27.00
Rev. J. J. Price, Pastor	20.00
Fremont, O., Church	50.00
Rossford, O., Church	50.00
Rev. E. Artis, Pastor	25.00
Salem, O., Church	15.00
Rev. A. R. Johnson	25.00
Warren, O., Church	75.00
Rev. C. M. Hogan	25.00
Cleveland, O., Collinswood	30.00
Rev. L. A. McGhee, Pastor	25.00
Barberton, O., Church	2.00
Youngstown Mission	.....
Pastor	25.00
Waynesburg, Ohio	.....
Pastor	50.00
	$ 7732.15

SPRINGFIELD DISTRICT

W. B. Lee, P. E.

W. B. Lee, P. E.	$ 100.00
W. B. Lee (collected)	225.00
Springfield, North St. Ch.	825.75
Rev. T. D. Scott	100.00
Springfied Trinity Ch.	200.00
Rev. John Irving	50.00
Dayton, O., Eaker St. Ch.	405.00
Rev. O. W. Childers	100.00
Dayton, O., Euclid Ch.	300.00
Rev. H. H. Upthegrove	100.00
Lima, O., Church	275.00
Rev. J. A. Collins	100.00
Findlay, O., Church	30.00
Rev. R. B. Lowe	10.00
Rev. S. S. Atkins, Kenton, O.	10.00
Middletown, O., Church	250.00
Rev. M. M. Lewis	50.00
Hamilton, O., Church	200.00
Lockland, O., Church	200.00
Bellefontaine, O., Church	125.00
Rev. W. P. Miles	50.00
Urbana, O., Church	106.75
Rev. H. F. Fox	50.00
Mechanicsburg, O., Ch.	82.00
Rev. J. M. Tate	40.00
Marysville, O., Church	30.00
Delaware, O., Church	30.50
Rev. A. A. Challenger	2.00
Yellow Springs, O., Ch.	66.00
Rev. I. S. Webster	20.00
Long, O., Church	35.00
Rev. W. K. Hopes	5.00
Harveysburg, O., Church	26.00
Rev. R. L. Allen	5.00
Lebanon, O., Church	46.00
Rev. W. T. Maxwell	20.00
London, O., Church	103.50
Van Wert, O., Church	5.00
Troy, O., Church	50.00
Rev. H. L. Gault	10.00
Piqua, O., Church	150.00
Rev. P. E. Mills	100.00
Rumley, O., Church	20.00
Mainville, O., Church	14.00
Oxford, O., Church	40.00
Rev. Wm. C. Johnston	10.00
Glendale, O., Church	50.00
Carthagenia, O., Church	23.00
Paulding, O., Church	5.25
North Lewisburg, O., Ch.	20.25
Rev. A. T. Green	15.00
Wren, O., Church	50.00
Rev. W. H. Coleman, Dayton	25.00
Pickreltown, O., Church	6.00
Rev. Green Derrickson	10.00
Rev. N. M. Mitchell	10.00
Rev. J. E. Harris	25.00
Rev. G. W. Butler	50.00
Mr. and Mrs. A. N. Richardson	50.00
Total, Springfield Dist.	$ 5112.00
Total, Cleveland District	7732.15
Total, N. Ohio Conference	$12844.15

Wilberforce Betterment Collection, N. Ohio Conf.	1510.39
Grand Tot., N. Ohio Conf.	$14354.54
Deducting from Betterment Collection, N. Ohio Conference the gleanings from the Victory Rally, included therein, but also credited to the Pastors above	163.05
Net Total, N. Ohio Conf.	$14191.49

PITTSBURG ANNUAL CONFERENCE

WASHINGTON DISTRICT (Pennsylvania)

W. H. H. Buter, P. E.

Rev. W. H. H. Butler	$ 150.00
Rev. S. B. Morris	100.00
Rev. S. S. Carter	10.00
Rev. N. W. Brown	150.00
Rev. G. T. Smith	240.00
Rev. R. R. Downs	100.00
Rev. J. S. Smith	100.00
Rev. J. U. Gumbs	50.00
Rev. J. C. Powell	150.00
Rev. H. G. Thomas	50.00
Rev. W. H. Frazier	50.00
Rev. J. N. Gibbs	110.00
Rev. D. H. Brown	25.00
Rev. H. H. Hill	50.00
Rev. Benjamin Wheeler	25.00
Rev. J. E. Morris	100.00
Rev. F. W. Collins	15.00
Rev. A. J. Lotterberry	50.00
Rev. J. J. Jones	100.00
Rev. F. B. Taylor	100.00
Mrs. Lavada C. J. Norris	10.00
Rev. G. W. Webster	50.00
Washington, Pa., Church	502.00
Canonsburg Church	564.00
Waynesburg, Pa., Church	52.00
West Middleton Church	2.00
Braddock Church	318.00
St. Paul, Pittsburg	80.00
McGovern, Pa., Church	27.00
South Brownsville Church	161.00
Greensburg Church	41.00
West Newton Church	60.00
Monessen Church	140.25
Pricedale Church	39.00
Bentleyville Church	25.00
Charleroi Church	93.00
Belle Vernon Church	65.00
Donora Church	126.00
Connellsville Church	73.55
Uniontown Church	265.00
Monongahela City Church	161.00
Meadville Church	150.40
Pike Run Church	2.00
	$ 4731.95

PITTSBURG DISTRICT (Pennsylvania)

W. H. Truss, P. E.

Rev. W. H. Truss	$ 150.00
Wiley Ave. Ch., Pittsburg	560.00
St. James, Pittsburg	1239.21
Rev. R. H. Bumry	100.00
Rev. H. P. Jones	150.00
Trinity Church, Pittsburg	100.00
Rev. J. M. Wheeler	100.00
Scranton, Pa., Church	150.00
Wilkesbarre Church	200.00
Rev. J. Q. Norton	100.00
Williamsport Church	325.00
William M. Dawkins	100.00
Altoona Church	100.00
Rev. L. V. Jones	100.00
Wilkinsburg Church	38.00
Rev. B. W. Ford	5.00
St. John, Pittsburg	110.00
Rev. W. H. Price	25.00
Mt. Union, Pa., Church	25.00
Rev. F. J. Hamilton	25.00
Bellefonte, Pa., Church	100.00
Lewistown, Pa., Church	167.70
West Pittston Church	5.00
Rev. W. B. Wright	50.00
Clearfield Church	20.00
Rev. J. W. Dixon	30.00
Tyrone Church	32.00
Rev. H. E. Newman	25.00
Huntington Church	15.00
Everett Church	14.00
Rev. E. J. Eglond	10.00
Bloomsburg Church	50.00
Danville Church	25.00
Rev. B. G. Duff	25.00
Milton, Pa., Church	25.00
Rev. S. F. Wilcox	25.00
Bellswood Mission	2.00
Lockhaven Church	20.00
Rev. W. S. Lowery	50.00
Mrs. L. A. Moore	5.00
Rev. L. C. Taylor	50.00
Mrs. Matilda Robinson	5.00
Phillipsburg Church	53.00
Curwensville Church	10.00
Johnstown Church	2.50
Conemaugh Church	2.00
Waverly Church	20.00
Mr. J. W. Sallee	50.00
Rev. J. H. Flagg	25.00
Rev. Lemuel Jackson	5.00
	$ 4620.41

ALLEGHENY DISTRICT (Pennsylvania)

R. H. Morris, P. E.

Rev. R. H. Morris	$ 150.00
Clairton Church	100.00
Rev. L. W. Jones	100.00
Elizabeth, Pa., Church	75.00

THE ALDINE PUBLISHING HOUSE
XENIA, OHIO

PUBLIC SCHOOLS OF THE DISTRICT OF COLUMBIA

DUNBAR HIGH SCHOOL
(FORMERLY M STREET HIGH SCHOOL)

WASHINGTON, D. C.

GARNET C. WILKINSON
PRINCIPAL

March 23, 1921.

Dr. W. E. B. DuBois, Secretary,
Pan-African Congress,
70 Fifth Avenue,
New York City.

Dear Dr. DuBois:

I have the honor to request you to send me another invitation to the Pan-African Congress. I am trying to arrange with the Board of Education to allow one of our teachers to represent the Public Schools at this Congress. I am in a position, therefore, to make very good use of your letter in this particular instance.

Very sincerely yours,

G. C. Wilkinson

G. C. Wilkinson,
Principal.

GCW/LB

3/32/93

Second Pan African Congress.

May 27, 1921.

Mr. Garnet C. Wilkinson,
Dunbar High School,
Washington, D.C.

My dear Mr. Wilkinson:

I understand that you are to be the next Assistant Superintendent of Schools of the District of Columbia. If this is true let me congratulate you. Please rush me a new photograph and the same old details of your life. With my congratulations, I of course send a large measure of sympathy.

I am sure you ought to attend the Pan African Congress. I will send you a second bulletin next week. We have already decided upon the following sessions.

A preliminary conference in London, England, August 28th and 29th.

The main session at Brussels, Belgium, August 31st, September 1st and 2nd.

Final session in Paris, France, September 4th and 5th.

Very sincerely yours,

WEBD:AM:

DR. A. WILBERFORCE WILLIAMS
3545 S. STATE STREET
CHICAGO

March 15th, 1921.

Dr. W. E. B. Du Bois,
#70 Fifth Ave.,
New York City.

Dear Dr. BuBois:

I am in receipt of your letter of recent date advising me of the meeting of the Pan-African Conference in Paris, France, during the month of September.

I am interested in the Conference and hope to be able to attend. Will you kindly send me the various particulars as to how to become a member and what steps I may take to become a delegate?

I belong to several social and fraternal organizations, but doubt as to whether they would be able or willing to bear my expenses to and fro. However, if I may become a member of the Conference I would not object to bearing my own expenses to and fro, as you stated the expense for the entire trip would be between $300. and $750.

Would you kindly advise as to the probable number that will go from this country and about the date set for sailing and whether you will sail from New York on an American, a French or Italian boat. For my part, I would prefer either of the latter.

If not too much trouble, I would be glad to hear from you fully on these matters.

With all good wishes,

Yours respectfully,

A. Williams

3/32/96

March 25, 1921.

Dr. A. Wilberforce Williams,
3545 South State Street,
Chicago, Illinois.

3/32/95

My dear Dr. Williams:

I have been holding your letter of March 15 because I have been expecting Dr. DuBois in the office almost daily for the past week or so and hoped to have him answer your letter in every detail but since I do not know just when he is coming in I am writing to tell you that I shall be able, within a couple of weeks, to give you a definite answer to all the questions which you have put in your letter.

Yours very truly,

Assistant Editor.

JF/EH

mediocrity

February 22, 1921.

Mr. Bert Williams,
2309 Seventh Avenue,
New York City.

3/32/25

Dear Sir:

Enclosed please find a statement and invitation to the Second Pan-African Congress. Details will follow at intervals.

I trust you will take this up with such organisations as you may represent and let me hear from you at your convenience.

Very sincerely yours,

WEBDuB/V.
Enc. 1.

1921

DR. DANIEL H. WILLIAMS
3129 INDIANA AVENUE
CHICAGO

March 9th 1921

Dr. W. E. B. Du Bois.
70 5th Ave.
New York.

2

3/32/53

My Dear Dr. Du Bois

Please accept my thanks for your kind invitation to attend 3rd Pan African Congress in Paris. Feb 1921. My professional contracted duties is about the only thing which would prevent my attendance. It would be a genuine pleasure and I trust that my condition in December will be such as to make it more definate in my conclusion. It would be a great pleasure to take a trip abroad at this particular time and on such an occasion - although that particular feature of our friend Dr. Moton's interest you. Kind regards

Sincerely Yours

Daniel H. Williams.

3/39/25

3406 Vernon ave.
Chicago Ill.
May 12 1921

MAY 14 1921
DU BOIS

Dr W. E. B. DuBois.
70 Fifth ave.
New York City.

My dear Mr DuBois:—

The intrest that you are showing in the Collection of Negro Literature has surpassed any American regardless of his creed or Color.

Allow me to say in part that a college training means a very little to a people that doesn't know the origen of

3/29/26

his ancestors. The Negro's birth-right has been sold. & believe if the truth is told, The Negro is a premature in letters and in Arts.

In my conclusion let me say that with all of that I can do or say. I am in support to this great effort. I remain.

I shall close.

Very truly

Simon H. Williams

3416 Vernon Ave.

Chicago Ill.

2

108 WEST 136TH STREET
New York City.
3-1-31

3/32/43

Mr. W. E. Burghardt Dubois.
70 - 5th Ave.
New York City, -

My. Dubois - dear Sir, -

Your letter recieved with bullentin of Pan-African Congress. Will say in reply, I thank you very much for the invitation. I shall probably be able to make this trip, however, I will let you know later.

I will be pleased to receive any details concerning the matter.

Very truly yours,

Lelia Walker Wilson.

OFFICE HOURS:
2 TO 4 P. M.
6 TO 8 EVENINGS

L. D. PHONE CONNECTION

Rcd.

Rfd. to

Ack.

D. O.

OFFICE OF
DR. WILLIAM WOLFE
383 MULBERRY STREET

NEWARK, N. J., Oct. 10, 1921.

Mr. W.J.Johnson
70 Fifth Ave.,
New York City.

Dear Sir:

OCT 13 1921

I am writing to ask information.
On Sunday, Oct.9, I visited the"Success" the old convict ship. Our guide in lecturing told about the sole Negro convict, one William Jones who was sentenced to seven years for larceny. He escaped, was recaptured and forced to serve a sentence of twenty-two years. Upon his release he settled down in Sydney, Australia and having kept his past a secret he became quite a respected citizen.

It is in connection with this settlement that I seek information.

The guide stated that this man went to Australia before the law was passed excluding all colored peoples from Australia. Now I did not know that such a law existed. It bars not only Negroes but all persons not white (according to the guide).

Will you please inform me on this matter as general information.

Yours very truly,

Wm Wolfe

1921

October 13, 1921.

Dr. William Wolf,
383 Mulberry St
Newark, N. J.

My dear Sir:

Answering your letter to Mr. J. W. Johnson which has been handed me I beg to say that some years ago, the Australian Law was so phrased that an examination in "some modern language" be given any intending immigrant." A white Frenchman would be examined in French, a white American in English, while a colored man would be given modern Greek or Norwegian. This law was passed with the openly expressed intention of keeping out all colored immigration and it was especially aimed at Chinese, Japanese, Indians and Negroes.

I do not have the exact text of the law on hand but I am going to look it up.

Very sincerely yours,

WEBD/EH

3/33/7

Women's International League

BRITISH SECTION OF THE WOMEN'S INTERNATIONAL LEAGUE FOR PEACE AND FREEDOM.

International President: Miss JANE ADDAMS, U.S.A.

3/34/D

Chairman:	*Hon. Treasurer:*	*Hon. International Secretary:*	*Hon. National Secretary:*
Miss K. D. COURTNEY.	The Lady COURTNEY OF PENWITH.	The Hon. Mrs. DIGHTON POLLOCK.	Miss MARY CHICK.

Executive Committee:

Vice-Chairman: Dr. ETHEL WILLIAMS.

Lady CLARE ANNESLEY.
Miss MARGARET ASHTON.
Dr. HILDA CLARK.
Mrs. CORBETT FISHER.
Miss I. O. FORD.
Dr. M. E. FRANKLIN.
Mrs. INNES.
Mrs. PETHICK LAWRENCE.
Miss EMILY LEAF.
Miss MACNAGHTEN.
Miss C. MARSHALL.
Miss L. MORLAND.
Lady PARMOOR.
Miss HELEN PEILE.
Miss W. G. RINDER.
Mrs. ROLLO RUSSELL.
Miss M. SHEEPSHANKS.
Mrs. SWANWICK.
Mrs. C. P. TREVELYAN.
Mrs. RAYMOND UNWIN.
Miss HELEN WARD.

TELEPHONE AND TELEGRAPHIC ADDRESS: MUSEUM 3179.
INQUIRIES: 11 A.M. TO 4 P.M.

Secretary: Miss DOROTHY E. EVANS,
INTERNATIONAL HOUSE,
55 GOWER STREET, LONDON, W.C.1.

19 X 1 2.

D[r] W. E. B. DuBois,

Dear Sir,

Hearing of your arrival in this country I am writing to ask you whether you would honour us by coming as our guest to one of the Club suppers at International House Club — Could you spare a Thursday evening while you are here for the purpose. If you are still here in

London on December 6th or 13th it would be so nice if you would speak to me about your work after supper. Usually the supper is at 7 o'clock & the meeting at 8.15 p.m. If these dates are too late, will you try to come one Thursday evening sooner.

Yours faithfully
Dorothy Evans.

[Women's Travel Club of America]

EDITORIAL ROOMS OF
THE CRISIS
70 FIFTH AVENUE, NEW YORK

NATIONAL ASSOCIATION
FOR THE
ADVANCEMENT OF COLORED PEOPLE

W. E. BURGHARDT DU BOIS

Second Pan African Congress

May 26, 1921.

Mrs. J.C. Merriman,
Hotel Commodore,
New York City.

My dear Mrs. Merriman:

3/31/4C

Enclosed I am sending you a list of those persons who have written me concerning the Pan African Congress. Some of them have stated that they will attend, others that they may possibly attend.

The dates decided on for the sessions are as follows:

London - August 28th and 29th.
Brussels - Aug. 31st, Sept. 1st and 2nd.
Paris - Sept. 4th and 5th.

Nearly all of them want to know definitely about costs:- what the ocean trip would cost, what the railway fares would be and what the cost of board would be. I want to send them this information as soon as possible. Would you suggest a personal letter or a printed slip? If a letter, shall I send them out from here or will you communicate with them? I shall be glad to hear from you at your convenience.

Very sincerely yours,

WEBD:AM:
ENCL.

WOMAN'S TRAVEL CLUB OF AMERICA
INCORPORATED

PRESIDENT
MRS. HARRIET H. BARRY
LOS ANGELES, CALIFORNIA
ADDRESS "MONROVIA"

SECRETARY-TREASURER
MRS. MYRA KINGMAN MERRIMAN
THE COMMODORE,
NEW YORK CITY, N. Y.

May 27th, 1921.

Hon. W. E. Burghardt Du Bois,
#70 Fifth Avenue,
New York, N.Y.

My dear Dr. Du Bois,

Your communication of yesterday just this moment received.

Since my conference with you I have been working studiously with existing transportation agencies and using the cable in order to give you superior service. While the details, of course, are not yet complete, yet I am able to give you a fairly comprehensive idea of both itinerary and cost.

3/31/50

I have arranged two options. The first will cost $500.00 per person and will include transportation, hotel bills, and all expenses other than personal laundry, etc. from New York back to New York, sailing just in time to make the London conference and leaving immediately at the close of the Paris conference. The second option will cost $750.00 and will include all that the first option includes, but instead of returning immediately it will include a motor trip over the Battlefields; a visit to famous Versailles; the Louvre, noted Cathedrals, Art Galleries, drives about Paris visiting other places for which that city is noted. Following this the party will be taken to Geneva, the seat of the League of Nations. At the close of the business session that some may wish to attend, visits will be made to historic and noted buildings in the city, a sail given the party on Lake Lemon. I shall try to perfect the plan so that the party may either return through Southern France, visiting Monte Carlo and sailing home from Cherbourg, or through Northern Italy, sailing from an Italian port. All European Hotels will be of the first class. During the Convention week, both parties will be taken to visit all places of interest possible between sessions of the conference. Several receptions will be given and other recognition befitting a delegation of representative people.

This is a tentative outline, but my familiarity with the entire section to be covered assures me that I can, not only complete permanent details as satisfactory as the above, but I am in hopes much better. As you know, much depends on the number we secure and the time taken for correspondence.

I wish to assure you, Dr. Du Bois, that I welcome any suggestions or questions. I can be reached at any and all times at the Commodore Hotel, ~~and that~~ I am taking a personal interest in giving your delegation the very best service possible.

Very sincerely,

Myra Kingman Merriman

(Carbon) [enclos?]

June 8, 1921.

Mrs. J. C. Merriman,
Hotel Commodore,
New York City.

Dear Mrs. Merriman:

I am enclosing a list of names and addresses of our Pan-African correspondents, and a copy of Bulletin #2, which is being sent to each one. I can send you additional copies of the Bulletin should you care to have them.

Will you kindly let me know whether or not you will write to the correspondents, or have Dr. DuBois do so?

Sincerely yours,

MGA

MGA/EH
(Enc.)

3/32/22

(Mrs. Merriman)

WOMAN'S TRAVEL CLUB OF AMERICA

INCORPORATED

PRESIDENT
MRS. HARRIET H. BARRY
LOS ANGELES, CALIFORNIA
ADDRESS "MONROVIA"

SECRETARY-TREASURER
MRS. MYRA KINGMAN MERRIMAN
THE COMMODORE,
NEW YORK CITY, N. Y.

June 10th, 1921.

1921

Dr. W. E. Burghardt DuBois,
70 Fifth Avenue,
New York, N.Y.

Dear Dr. Du Bois,

I am in receipt of the copy of the Bulletin No. 2 in re of the Pan-African Congress and also the list of delegates or correspondents.

I am taking it for granted that each has been mailed a copy of the Bulletin and in that event it will be unnecessary for you to write them again. I will compose a general letter to be sent to all of them and submit it to you before mailing it.

3132/21

I appreciate your splendid cooperation and with it feel that it will be possible for us to get a splendid representation from the United States to the 1921 Biennial.

Thanking you for this cooperation and assuring you that I will report from time to time the progress of our activities, I remain,

Sincerely,

Mrs. Myra Kingman Merriman

Merriman

3/28/68

WOMAN'S TRAVEL CLUB OF AMERICA

INCORPORATED

PRESIDENT
MRS. HARRIET H. BARRY
LOS ANGELES, CALIFORNIA
ADDRESS "MONROVIA"

SECRETARY-TREASURER
MRS. MYRA KINGMAN MERRIMAN
THE COMMODORE,
NEW YORK CITY, N. Y.

JUNE
30
1921

Dr. W. E. B. DuBois,
70 Fifth Avenue,
New York, N.Y.

Dear Dr. DuBois,

I have been confined to my bed ever since my call on you. I state this that you may know why I have not been in to see you personally. This condition of my health, however, has not interfered with my dictating nor with the work on the Pan-African transportation, because it is practically all correspondence.

Am enclosing you a copy of the letter I sent to the people whose addresses you gave me, with the exception of those who live in foreign countries. I am beginning to receive replies from them. Would you like me to tabulate the results and report weekly, or would you prefer to have me sent the correspondence to you for perusal? So far, four have signified their intention of attending; one is considering; four find it impossible to go; and three are either already over there or just leaving. This covers all my replies up to date. Any suggestions will be appreciated.

Cordially,

Myra Kingman Merriman

[enclos]

WOMAN'S TRAVEL CLUB OF AMERICA

INCORPORATED

PRESIDENT
MRS. HARRIET H. BARRY
LOS ANGELES, CALIFORNIA
ADDRESS "MONROVIA"

SECRETARY-TREASURER
MRS. MYRA KINGMAN MERRIMAN
THE COMMODORE,
NEW YORK CITY, N. Y.

3/38/68a

June 22, 1921.

Dear Co-Worker,

Realizing the interest you take in the development and progress of the Negro race, I am writing you to urge your attendance at the Second Pan-African Congress, which will be held in Europe, August 28th to September 6th. I have been authorized to take charge of the transportation. After taking the matter up very carefully, I find that it will be possible to take those interested, from New York back to New York, including all transportation, board, etc., London, Brussels and Paris, for a minimum of $500.00. For those who wish to see something of Europe while there, we have arranged for a motor trip over the Battlefields, visit to many of the famous buildings and galleries of Paris, a trip to Geneva, a peep at Monte Carlo the most famous gambling resort in the world, a drive about London, Brussels and other points of interest during the Convention, the entire expense of it from New York to New York will be $750.00, and for those who wish a De Luxe trip, a more extended itinerary will be provided.

Here is an opportunity to take part in one of the vital meetings of the age, and incidentally to enjoy a delightful vacation; to see and judge European conditions for yourself and to do this for a most reasonable amount. The larger the number who attend, the better arrangements we can make. We want to make it a memorable occasion. If it is possible for you to attend, please let me know at your earliest convenience that I may make reservations. Visitors will be welcome. If you know of anyone else who would enjoy this trip and will kindly send me their name and address, I will gladly communicate with them, or if you would like to take any members of your family, they will be most welcome.

We expect to have special entertainment provided on ship board and in every way make the trip one long experience of pleasure, profit, and education. Please let me hear from you immediately.

With best personal wishes, I am,

Sincerely,

Myra Kingman Merriman

Secretary-Treasurer.

69 Hobson Street,
Truxtun,
Portsmouth, Virginia.

January 18th, 1921.

Dr. W. E. B. Du Bois,
Editor, The Crisis,
70 Fifth Ave.,
New York City.

Dear Sir:

The writer has had the opportunity of talking with you in Wasnington, D. C., and in France, and knowing the large numbers of people with whom you have contact, he realizes that your remembrance may fail to bring into consciousness just how he appears, or what impression he may give. For that reason, he is requesting that you utilize Miss Fauset, in aiding you to repicture him.

Assuming that you have complied with his request, he wishes to call attention to the fact that he is an accountant, (uncertified because of the various state laws which require a certain length of service as a head-bookkeeper or auditor with a manufacturing or trading concern), and to further request that you notice the enclosures and return them when you have finisned with them.

3|33|10

Having been serving during the last two years as a Public Accountant, and because of the fact that the demand for this type of service in this locality is very small, and that this fact necessitates looking for other fields into which he may pursue his his work; it is requested that if your concerns, or any other concerns which you may know of, need the services of an accountant or general office executive, that you notify the writer.

It is suggested that Mr. Fred. D. Mc Cracken, the Town Manager of Truxtun, Portsmouth, Virginia can give an enlightening disclosure of some of the things which the writer has accomplished in line of work in this community.

Very respectfully yours,

Clinton A. Wooding

MEW/W

Febrn ry 10, 1921.

3/33/9

Mr. Clinton H. Wooding,
69 Hobson Street,
Truxtun,
Portsmouth, Virginia.

My dear Sir:

I am very glad to renew your acquaintance. I regret to say that we have no need for an account just now as we have hired a new and very satisfactory one. If, however, I hear of any pending I shall let you know. It is possible that an advertisement in The CRISIS might help.

Very sincerely yours,

WEBD/MH

40-8A-48

TELEPHONE: VICTORIA 812.

August 29th. 192 1

Dr. to MISS F. WOOLFORD,

Typing Office,

1 CENTRAL BUILDINGS, TOTHILL STREET, WESTMINSTER, S.W. 1.

ALSO AT 70, VICTORIA STREET, WESTMINSTER, S.W. 1.

To typing 12 cipies of "To the World"	1	1	0
Paper		1	6
	1	2	6

Received with thanks
F. Woolford

3/42/20

Robert R. Moton

May 26, 1921.

Mr. John D. Wray,
Negro A. & T. College,
Greensboro, N.C.

My dear Sir:

I thank you for your letter of May 21st and beg to say that I have only one way of knowing what Dr. Moton says on his trips and that is the newspaper reports. If these reports are not correct, then Dr. Moton ought to send to the Crisis and to other papers, corrections of his alleged remarks. So long as they go uncontradicted we have a right to assume that the newspaper reports are substantially correct.

I would not, of course, take a single report and stress it too much, but repeated reports of his sayings lead me to think that my characterization of them has been, to say the least, mild. I appreciate Dr. Moton's character and good intentions, but I am continually astonished at his lack of courage.

Very sincerely yours,

WEBD:AM:

3/4413

[enc.]

No. _____ WELEETKA, OKLA. 2-28 192 1

WELEETKA GUARANTY BANK 86-347

PAY TO THE ORDER OF M. C. Ward $290 00

Two Hundred Ninety DOLLARS

Cassie Wright

H. G. PUSH & COMPANY, LITTLE ROCK

[Enc.]

$ 5.00

March 12 1912

Received from Carrie White

Five Dollars.

for District Tax

H B. Hall

3/21/12

[One.]

Sept. 8th Ottawa, Ohio, 1920

Received of Carrie Wright

Ten ——— Dollars

Rent borrowed money

$10.00 Grace Mrs. J. Challenger

By E. M. B. Hendricks

2/21/19

The "Infant" Receipt Book.

[Enc.]

Received from Carrie Wright

Weleetka Okla. 9-25 1920

Two & 50/100 Dollars.

For asst.

$2 25.0

J. A. Hobbs

3/21/11

File Archives

1921

Aprail the 24
1921

Mr L R Bois and
Sir
Dear Sir I Boulot a
lot in Arkivill Michy
and I wont to know
wether I am saft in it
are not about got it
payd for and I am feard
I lost my money I
like to hear from you
wether I lost in at are
not I like to here from
you by Return mail
O K illans
Little Rock
1221 Louisiana St
Little Rock Ark

Georgia State Industrial College
For Colored Youths

R. R. WRIGHT, PRESIDENT

COMMISSION FOR THE SCHOOL

GEN. P. W. MELDRIM, CHAIRMAN
JUDGE W. R HAMMOND
PROF. OTIS ASHMORE
HON. M. V. CALVIN
PROF. LAWTON B. EVANS
HON. J. W. BENNETT
HON. BOWDRE PHINIZY
HON. D. M. HUGHES

Savannah, Ga.,
March 9, 1921.

Mr. W. E. Burghardt DuBois,
Secretary,
70 Fifth Avenue,
New York City, N. Y.

My dear Mr. DuBois;

I shall be very glad to attend the Conference, but I do not represent any body but myself. If this will do, let me know.

Yours for success,

R. R. Wright

3/32/52

AMERICAN BOND

P.S. Pardon me how will, if you want to see me I will write to you. I want to see Mr Garvin. to take me to see him.

c/o Mr Smith,
4, Hill Square
Edinburgh, Scotland
October 13, 1921.
1921

Dr. W. E. B. DuBois, Ph.D.,
70, Fifth, Avenue, New York.
U. S. America.

3/30/43

My dear Sir:-

I kindly ask you to arrange for me - apply for me for admission at University of Paris, France. I want to go there after I am qualified here as doctor, to take up there M.D. (Paris) and spend one year for that, and give me some good friends, also recommendation. I expect to be qualified L.R.C.P.S. and L.R.C.P. after two years from, now, if God is willing as I am trying to study very hard, and after that I go to Paris University for M.D. and join up their final, and spend one year and get M.D. Paris, then return to my Native Country, U.S. of South Africa. I am, now, studying medicine in Royal Colleges, Surgeons and Physician of Edinburgh & Glasgow. I am not taking the University degree, I changed to the Royal Colleges, School of Medicine, Edin., On Account of prejudice of Scotch and English, as they hate the Black and Coloured people; they are making me work very very hard

failing me sometimes in Professional Examinations
I was hated by the Dean of University [illegible] & well
and his followers. Scotch and English in this
Country of Britian are too proud, jealous
Cruel, full of diplomacy, uncivilized,
I think, sometimes are worse than those
white people of Southern States, in hating
the black-people, especially the
Natives of South Africa, that spirit is
becoming more and more worse, and
I do ask your help to preach about
that to all the people there in U. S. A.,
as I am do ing the same here, even about [illegible]
Since, it has been stated that South
Africa is of Dominion, has got her-
Independence; and recognized all over
as you know, that a Native is to represent
United States of South Africa, as now,
General Smuts is guarding the Natives affairs
and with the other Native Leaders at home etc
and will soon be published all our Native affairs all
over, although there are people who are
jealous of that, especially, English and Scotch,
as now they are preaching about hating
the Natives of South Africa in this
Country, Since they consider that we are
going to rule them, and the Coloured [illegible]

are progressing, and more powerful;
as Gen. Smuts says, that the whole-world
will soon be ruled by the Black-Race,
and at the same time, Gen. Smuts stated that
he is no more after this British ruling
of Monarch - which is full of dances and
Wisky and Sports, they should let the Irish
Race manage their affairs, give them
Self-Government like U.S. South Africa.
I am in favour with Ireland too.
I am so sorry that I failed to attend the
Pan-African Congress, however, some-
times, I will attend, and ask you to pardon
me, on account of Professional Examination, I
had to take that time.
I, really, praise the meeting you held
as I read all about it, it was very
very Splendid, and Great, and Recommend,
everything mentioned there, and give many
Gratitudes to the Leaders and Co. I praise
the Leader Mr Garvin, too, by some other
statements for criticizing people of this country
Really, he is right, these people here are bad
and they dond know anything about
Politics, are far behind and Coward, what
these one know, is to hate Black-people.
English-people are very very Cruel. I want
all the people to hate them everywhere

as I do wish and pray that America make
war against Britain, England, and Scotland,
and Wales. I hate them and I will hate
Britain till I die, even late war have been
caused by Britain, as they are the dirtiest
Nation in the world, more than the
white people in Southern States, there, and I
shall never trust the English people. Britain
is not country at all, as I wish all the nations
fight against Britain, Preach about that
everywhere, as I am praying to God that there
should be no such thing as Britain, uncivilized
nation, pressing Indian, Egyptian etc, spoiling
the whole world everywhere. What are we, Us?
Even when the British delegate come there to
this coming Conference of disarmament at
Washington, D.C. never you listen to the
British-delegates at all, go for them
even in papers for hating us, etc. Ask even
some of the white people there, those who
hate Britain as I do, this boy they call
Prince of Wales, will never rule, as I mean it.
now, the whole country is full of unemploy-
ment, strikes etc, all bluffers. They keep
on encouraging white people to go to
S. Africa, all what they know, to rob us
our lands, etc. Now, people here
are crying for unemployment more
than anywhere else, they cannot even

solve their problems at all, except pressing these people, donot see.

"Make the Colored-Race unite more and more, and I am sure by that, we shall whip them all over, the day will be one, as the Centre is United States of South Africa, when things are fixed there, Native-flag is up, all you wash and see that we shall be more powerful like Japan, as now, I am sure, I consider that we are getting near, and those-bad white people in Southern States of America Warn them to must cease Lynching, and burning any people there. Mention it proper that the Natives of South Africa will really make war against them, and we are watching all over, now in our days, no black-man will ever be like in old days. Force is good for these bad people; as myself, I donot fear death at all.

Especially to fight for my country and my people all over. We must make white people recognise us all over. I hope you will appeal also to this Disarmament, there, and talk, and stand for our people. Do not listen to the diplomacy of Britain as I say, these people hate us.

I hope the League will operate, especially when it comes to the problem of South Africa, as if we keep in touch, everything will work smooth, as I have learned our situation there. Always let me know first, as regard South African problem before anything is done.

I shall be glad to hear from you and hope all what I am asking you to arrange etc. will be accepted.

I am the one I was graduated with art, (B.A.) this U. S. A. June 1919., and I have been kept up with phone, showing that I am to represent the natives affairs in South Africa, trusting to God to be with me and help me through all the difficulties I am now facing, and ask you to give me also as much advice, and assistance, in anything you see as I trust you more than any body else.

Thanking you in advance,

Believe me to be
Your very faithfully,
Rotoli Labia.

Atlantis

3/39/11

April 6, 1921.

Secretary, Yale University Press,
Yale University,
New Haven, Conn.

My dear Sir:

I presume you have heard of the publication, by Diederichs of Jena, Germany, "Atlantis", a collection of folk tales and stories from African sources in 15 volumes edited by Leo Frobenius.

It seems to me that this tremendously important work ought by all means be issued in English translation. Would it be possible for the Yale University Press to consider the publication in English of "Atlantis".

My interest in the matter arises from the fact that I am, myself, of Negro descent and the editor of The CRISIS magazine. You will find me in "Who's Who."

Very sincerely yours,

WEBD/KH

File Atlantis

1921

3/39/10

YALE UNIVERSITY PRESS
120 COLLEGE STREET NEW HAVEN
CONNECTICUT

April 12th, 1921.

W. E. Burchardt Du Bois, Esq.,
The Crisis,
70 Fifth Avenue,
New York City.

My dear Sir:

The Yale University Press wishes to thank you most cordially for the thoughtful suggestion contained in your letter of the 8th. In so far, however, as our commitments at this time are very heavy, and being unfortunately without adequate endowment, we must consider the financial aspect of any propcsition very carefully and we are, therefore, unable to consider the translation of Atlantis.

Very sincerely yours,

W S Lewis

WSL/D

For the Yale University Press.

(Copy)

18th February, 1921.

3/39/43

Dr. J. R. Mott,
347 Madison Avenue,
New York,
U. S. A.

Dear Mott:-

Your first cable re Yergan ought to have been acknowledged earlier and would have been only that I hoped by delaying a day or two to be able to send a reply that would be considerably more definite.

On receipt of your second wire I waited no longer but replied at once as follows:-

"Hope send definite invitation Yergan shortly. Immigration difficulty surmountable. Code Bentleys."

As soon as your first cable arrived I communicated at once with Hunter and Jabavu at Lovedale as they are the leading members of our Native Advisory Committee. I also got into touch without delay with Dr. Roberts, formerly of Lovedale, who is now a senator of the Union and one of the three members of the newly appointed Advisory Council for Native Affairs for the Union of South Africa.

This Advisory Council, I may say in parenthesis, is a very important development in Our Native Policy. It is to be formed of a picked number (probably five) of special experts who will have very important wide powers, even in relation to Parliament. Three members have been appointed, viz., Dr. Roberts, Dr. C. T. Loram of Natal (who was Chief Inspector for Native Centres of the Province and whose Doctor's Degree was gained at Columbia University) and General Lemmer, a Transvaal Dutchman.

I got into touch with Dr. Roberts chiefly about the immigration question, as there have been difficulties raised about the admission of American Negroes recently. For instance Bishop Vernon, who arrived recently for the African Methodist Episcopalian Church, suffered a great deal of inconvenience and delay before he could get into the country. Dr. Roberts told me that he thought that Yergan's admission could be managed and he took it up at once with the head of the Immigration Office in Cape Town. However that official decided that it must be referred to Pretoria, so that we have not got any answer yet.

Hunter and Jabavu both reply favourably and I had the same opinion from three or four members of the S. C. A. Executive Committee, so that provided that the answer of the Immigration Department is satisfactory the way would seem to be pretty clear.

At the same time I want to write frankly about the possible difficulty with the coming of an American Negro to South Africa in this way. There is a pretty strong prejudice in most quarters against the American coloured man. Chiefly because South Africa's experience has been mostly with a poorer type, frequently with those who have decided that any other climate than that of America would be healthier for them. Moreover,

recently the Newspapers have given a good deal of prominence to the egregious antics of Martin Garvey and Co., and that has not tended to weaken the prejudice.

If Yergan comes he will be doing Pioneer Work in a good many directions and I find myself wondering whether that is quite the best and most acceptable thing. If we had a more highly developed work we should probably find it easier. My own personal hesitancy is perhaps increased by conversation with in the past few days with Dr. Jesse Jones of the Phelps-Stokes Commission and also with Dr. Lorom. The latter, as you will gather from what I have written above, occupies a very important position and also represents the modern and advanced element in the Advisory Council. He is eager to develop all sorts of Welfare activities on behalf of the Natives and is very anxious for the development of Y.M.C.A. work amongst them in any centre where opportunity offers. Also he knows something of America.

3/2/44

But I find him exceedingly doubtful about lending his support to the matter of inviting Yergan. He does not know the man, of course, and it is possible that he is influenced in part by Dr. Jesse Jones, who is apparently a little bit doubtful about the attitude of Moreland and your other Coloured Y.M.C.A. leaders and (perhaps for want of knowing him better) classes Yergan with them.

So I think it comes to this that it will hardly be possible for us to make favourable decision promptly as I had hoped. There is so much of novelty about the idea to many, that even where they acquiesce they are doing it perhaps partly because some of them want it and partly because your generosity does not involve them any financial responsibility.

I will not let the matter rest and will send you more definite work as soon as ever I can. The Turmoil of a particularly crucial election has made it very difficult to get into touch with several people who one would like to consult.

With all good wishes,

Yours sincerely,

(signed) Oswin Bull

P. S. I hate to send you a letter so full of typist's errors, but if I have it written I must the mail.

O. B. B.

3/39/57

(Copy)

L. G. Jordan D. D.
Corresponding Secretary

The Foreign Mission Board

National Baptist Convention

Philadelphia, Pa.

April 4, 1921.

Mr. Max Yergan,
347 Madison, Avenue,
New York City.

My dear Sir:

In replying to yours of the 2nd inst. would say that our trouble in getting missionaries to all parts of Africa where the British control is alarming. Inclosed find clipping which partially explains the situation.

We have just received a notice from the British Authorities of their new rules. I think this came through the Committee of Reference and Council of the Foreign Mission Boards' Convention. The truth of it is that they do not wish the American Negro to in any way touch his brother in Africa. Of course, there is what is known as the Garvey Movement. This is not missionary in any sense nor have we as a Mission Board, any connection whatever with the Garvey Movement.

Yours with great respect,

(Signed) L. G. Jordan

Inclo.
LGJ:AFY

(Copy)

LOTT CAREY FOREIGN MISSION CONVENTION

A. A. Graham
Corresponding Secretary
Pl O. Box 177

3/39/54

Phoebus, Virginia, April 5, 1921.

Mr. Max Yergan,
347 Madison Avenue,
Room 1007,
New York, N. Y.

My dear Mr. Yergan:

So far our board, the Lott Carey, has been permitted to work in South Africa, through the South African Missionary Society, under the British Church. Only native ministers are used. Even natives educated in America have not been permitted there. In Zululand, we have some workers to whom the white missionaries have laid complaint. They are evidently not wanted there. In Nyassaland, we have so far had no trouble or complaint.

We have had no difficulties with the government so far in getting any of our workers to any part of Africa.

My impression from the contact I have had with the African field is that Negroes, either native or foreign, are not wanted.

Sincerely,

(Signed) A. A. Graham

YMCA

(Copy)

3/39/55

L. G. Jordan
Corresponding Secretary.

FOREIGN MISSIONARY BOARD

National Baptist Convention

Philadelphia, Pa.

April 11, 1921.

Mr. Max Yergan,
347 Madison Ave.,
New York City.

My dear Mr. Yergan:

I am writing you again with reference to our Missionary operations in South Africa. I hope you read the printed matter inclosed in my former letter.

Rev. H. A. Payne and wife, the parties mentioned in that printed matter are now carrying a pass. Among other things this idea is printed and had to be accepted by him, "The bearer is to be out of Union South Africa on or before the first of June, 1921 or suffer imprisonment and a fine of ----pounds." This will leave our entire Mission work in that part of Africa without American oversight.

I do hope you can in some way help us to permit this man to remain there until another can be sent. There are no charges against him but from a close reading in the printed matter of the correspondence between our Supt. Rev. J. E. East (who is now in this country) and the government officials, you will see that the only reason he is not wanted is that he is an American. I will be very glad if you have any suggestions to make that will help this very trying situation.

Yours with great respect,

(Signed) L. G. Jordan.

(Copy)

THE FIRST BAPTIST CHURCH
1001 Washington Street
Charleston, West Va.

Mordecai W. Mohnson
Pastor

April 20, 1921.

Mr. Max Yergan,
347 Madison Avenue,
New York City.

My dear Mr. Yergan:

I shall be glad to pass on the information which you sent me regarding your proposed work in Africa. I profoundly regret that you have been delayed. I certainly hope that the British government may be led to change its mind for I am deeply impressed that the development of such a work as you propose in Africa may result in great good both for the natives themselves and our people in America.

Sincerely yours,

(Signed) Mordecai W. Johnson

MWJ/MP

3/29/57

April 21, 1921.

My dear De Frantz:

I feel that I should no longer defer sending to you an explanation of the delay in my going out to the foreign field. You should also be informed with reference to other developments pertaining to Association work in Africa. I am taking this opportunity of accomplishing both these ends. It is not necessary for me to relate here in detail the developments which brought the Foreign Work Department of the International Committee to the point of committing itself to work for the native people of Africa. Let it suffice to say that the Committee is definitely decided on this course. With this decision it was necessary to fix on a portion of the Continent where work should be begun. In the light of correspondence which had passed between the International Committee and representative persons in South Africa and because of the well developed student group and the larger centers of native population, it was thought best that I be sent first to South Africa. The replies to cablegrams concerning the possibility of beginning work there and the information which came in other correspondence led us to believe that I should sail early this year as I had informed you and my friends there. I have many reasons for believing that I should be in South Africa today doing the work all of you wish to have done had it not been for that which I relate below.

As a complete surprise, because it was contrary to the other information which we have had, a letter which arrived a few weeks ago expressed doubt about permission to enter the country being granted to me by the Government of South Africa. A cablegram which came a few days later stated that permission had been refused. Along with this however, we were informed of what had largely caused this position on the part of the Government. That was as follows:

Dr. Thomas Jesse Jones is in Africa heading an educational commission of American and British Missionary Societies and the Phelps-Stokes Foundation cooperatively. This commission, I understand, has the endorsement of the British and Belgium Colonial offices. In conference with high Government official (you understand that these are all European) the letter informs us that Dr. Jones expressed himself as doubtful about colored American Association leadership. In view of the fact that there is already a strong prejudice in South Africa against the coming in of colored people from America and because of their state of mind over newspaper reports of Marcus Garvey, it is easy to see how the added opposition of Thomas Jesse Jones caused the Government to take the position it did. I might add here that it appears that this man Jones is attempting to do in Africa precisely what it is claimed he did in America, namely, to assign all colored people to one of the two so called schools and then to say that those of one of these schools cannot undertake to minister to the needs of the race. But his action goes further, for it will tend to prevent any colored man serving in a missionary capacity in Africa. I recently heard one of our newly made Bishops of the Methodist Episcopal Church say, "If we cannot serve in Africa then where can we serve."

3/29/28

I want to take this opportunity of letting you know that the Foreign Work Department of the International Committee does not deel disposed to let this matter rest here, but is reopening the whole question. The executives of the Department feel that this is a temporary halt to the plans for work in Africa. Personally, I feel that a great contribution will be made to the missionary future of the race if the full weight of the influence of the Foreign Department be thrown behind the task of removing this barrier which has been so very embarrassing to all of our Church Boards desirous of working in portions of Africa other than Liberia and possible a few other sections of the West Coast.

In the meantime, I am fully mindful of the necessity of our keeping alive the interest and enthusiasm of our constituency. The hearty support was given because our people wish to see the work of the Association carried to the people of Africa. Therefore, pending the settlement of the South African situation, I am recommending to the Committee the plan of having me go out to Liberia in response to requests which have come to us from that part of the Continent. I feel that it would be a calamity for the Brotherhood in general if it should get the idea that there is to be a let up in plans for service in Africa. Such wholehearted response as we have had is not the kind which is given every day and to every cause. I see it as the gratitude of a people expressive of deep sympathy for brothers across the sea. It appears to me a sacred trust and not one to be handled lightly. As I see it so will I act.

I should be glad to have a line from you. I know of your interest and am here requesting that we have your prayers and those of your staff to the end that all doors be open and this present embarrassment which makes it difficult for us to give expression to our missionary aspiration be removed.

I am, faithfully yours,

F. E, DeFrantz,Esq.
Executive Secy YMCA
450 Senate Ave
Indianapolis, Ind.

(Yergan)

EDITORIAL ROOMS OF
THE CRISIS
70 FIFTH AVENUE, NEW YORK

NATIONAL ASSOCIATION
FOR THE
ADVANCEMENT OF COLORED PEOPLE

W. E. BURGHARDT DU BOIS

May 18, 1921.

Mr. Max Yergan,
347 Madison Avenue,
New York City.

My dear Mr. Yergan:

Enclosed is a letter which I would like to write to Mr. Fenninger. Will you kindly read it over and make any suggestions and show it to Mr. Tobias? I will be glad to abide by the decision of you two and make any changes that you suggest.

Very sincerely yours,

W.E.B. DuBois

WEBD/EH

5-23-21

3/39/56

My dear Dr. Du Bois;

Mr. Tobias and I think that it will be best not to specify the point upon which you wish information from Rev. Fennimer. Among the reasons for this suggestion, one is that he may give you even more information than you request. The first portion of your letter seems to lead in the proper direction.

Yours very sincerely,

Max Yergan -

3/42/23

May 26, 1921.

Mr. Max Yergan,
347 Madison Ave.,
New York City.

My dear Mr. Yergan:

I am enclosing another proposed letter to Mr. Fenninger. Kindly let me know if this is more satisfactory.

Very sincerely yours,

WEBD:AM:
ENCL.

May 26, 1921.

Major W.H. York,
529 So. 19th St.,
Philadelphia, Pa.

My dear Mr. York:

3/32/28

I have a letter dated May 20th, unsigned, but I presume it is from you. I have already written you telling you how much I am interested in your proposed cruise and I may be able to go although I shall not be certain of this until after I return from Paris. Of course, the difficulty is to find 200 people who are able to spend $500 each on this trip. I am a little afraid that you are going to have difficulty.

I shall be glad to mention it in The Crisis, but I cannot of course stress it very much until I get the Pan African Congress off my hands, but I will do anything I can within reason.

Very sincerely yours,

DR. W. H. JERNIGAN
President

DR. HENRY J. CALLIS
Vice-President

DR. R. R. WRIGHT
Treasurer

DR. L. G. JORDAN
Secretary

MAJ. W. H. YORK
Business Manager

EXECUTIVE BOARD

Miss Nannie Burroughs
Dr. Henry J. Callis
Bishop W. H. Heard
Dr. W. H. Jernagin
Dr. L. G. Jordan
Mrs. Maggie L. Walker
Dr. R. R. Wright
Maj. W. H. York

Organized for the purpose of stimulating contact between the darker people of Africa, Central and South America, the West Indies, and other sections of the world where there is a large Negro population. Our future success as a group must be built upon a perfect understanding. A thorough knowledge of Africa is impperative. Seeing is knowing... Don't miss this trip. Spend Christmas in Africa. and flowers, fine climate... Mean average temperature for year, 74 degrees... The new sections opened are extremely healthful.

Cattle, goats, sheep and poultry thrive The soil will produce cotton, rice, sugarcane tobacco, vegetables & fruit, cocoa and coffee are native. With all its possibilities, Africa is the most oppressed and stricken land on earth. Africa needs God, and we must introduce Him to her millions who worship idols... Our Information Bureau gives full information. Write us.

3/35/57

Round Trip Excursion to West Africa

45 DAY CRUISE $495

DECEMBER 3rd to JANUARY 17th 1921-22

Western Edge of Sahara Desert
The Bermuda Islands
The Canary Islands
Freetown, Sierra Leone
The Cape Verde Islands
Dakar, Senegal

and Monrovia, Liberia and Mission Stations of that Republic.

AMERICAN & AFRICAN TOURIST CO.

701 S. 19th STREET

Philadelphia, Pa., Nov. 10th 1921

Dr. W. E. B. DuBois,
New York city.

Dear Dr. DuBois:

I have entered into an agreement with the French Company The sailings are reliable and regular.

From New York Dec. 3rd or 10th
SS "La Lorraine" or S.S. "La Touraine"
From Bordeaux to Monrovia Dec. 21st
Arrive at Monrovia Jan 1st
Leave Monrovia - same steamer for Bordeaux on its return trip - Jan. 27th
Bordeaux to New York regular weekly service to New York city Havre.

This will make the trip about two months duration. I have every reason to believe the West coast sailings are reliable. The French have always maintained a West African Service to the Congo.

It is necessary that I keep my word with the people who have subscribed. It will make a trip next fall easier. I very much appreciate your interest. Depend upon me to guard against possible delays. Very sincerely Yours

William H. York.

1921

November 17, 1921.

Mr. William H. York,
701 South 19 Street,
Philadelphia, Pa.

My dear Mr. York:

I am very glad to know that you have got a chartered steamer. I regret to say that it is not going to be possible for me to go on the trip. I was away two months this summer and there is very important work here for me to attend to during the next few months. I am sorry.

Very sincerely yours,

WEBD/EH

3/31-158

Monrovia, Liberia,
Jan. 14. 1921.

Dr. W. E. B. Du Bois

Return to Dr Du Bois

My dearest Du Bois:

I enclose you U. S. Treasury Ck. for $20.00. Please pay my "Lit. Digest" subscription herewith and send me "Dark Water", whose god-father you remember, I am. It will do me no harm as good without it is autographed.

You know I lost about 200 vols. of my best books, stolen from Am. Express in New York City last Jan. en route to this sea-port.

With the remainder of the money send me a copy of "Granny Maumee", and renew my subscriptions with Boerstaeus (Fifth Ave. & 27th) for the Spanish magazine "Revista del Mundo" and the French one "Je sais tout." If any balance remains I want "Outlines of History" by H. G. Wells.

This is much to ask a busy man to do but as I have no safe, and one in New York so close as yours this be your punishment.

I haven't forgotten the stories and Articles for the "Brownie" Book or rather Magazine, and am getting fast to it. This Liberian muddle has taken much of the brightness out of my heart.

The last Crisis Article on Liberia was but a half-truth and in coupling Brandy with Worley the General Receiver was absolutely untrue. Liberia has no greater friend than I except Brandy who for 10 years has fought for an understanding clean Government wherein the Native people should have a chance. The person who informed

you was simply an enemy of this and of Liberia who belongs to a political gang here trying fast to destroy the Republic.

The truth has never been told about Liberian affairs, Du Bois. Because the man, Churchman, missionary foreign consul or minister, tradesman or what not, will have to leave for good and all.

Isn't this big enough to send our James Weldon Johnson here?[2] I have a place in my house for him and will make it worth his while in seeing that he gets the truth.

With love to yourself, Dill, the office force, Nina and Yolande

Always yours,

Young.

1921

March 31, 1921.

Colonel Charles Young,
American Legation,
Monrovia, Liveria.

My dear Young:

I trust Mr. Dill has attended to your commissions. If he has not I know he will very soon.

I have just had a most interesting trip south, west and north. It is, as you know, exceedingly difficult to get exact information concerning Liberia, but what I want always is the truth. I hope you can get a good man appointed to Liberia, but of course the politicians are in the saddle.

I am enclosing something about the Pan-African Congress. Can you not come and get a good delegation to come with you? Urge Bundy to come and let me hear the truth from his mouth.

Nina and Yolande join me in love.

Very sincerely yours,

WEBD/Pp

Monrovia, 4 April, 1921.

My best Du Bois:

I am eagerly awaiting "Dark Water". I sent you money for it another time. Books and Subscriptions but have heard nothing from them. Did you get the check?

Hope the enclosed "dope" will be of some use to you. Miss Jessie Fauset has an extract from Brer Rabbit Folk Tales. I have gotten his consent for you to use any of them for your Brownie Book. I think them great and hope you will like them.

The enclosed article which I herewith enclose is so important that I ask you to give it wide circulating among Colored People's newspapers if it does not appear in "The Crisis".

I also enclose 2 sets of Verso which if failing your standards, I entreat you to burn with your waste paper trash.

I have been trying to get some photos for you but it is hard. They spoil before they can be finished.

But I am going to persist in the effort.

Ada is well & is a tired woman & could
expect to find herself. She is still with
Boulouze in Paris. Kids all well too.
Hope and you, Mina and Yolande
are all well and picking up.

Things are moving rapidly
here only disturbed by a brawl
Delegation here at Monrovia at present.
The G. Movement has stirred
brother ocand into protest the styles are
"Police Fight" out here. Why God only
knows.

The most important thing except the
World War that has happened since
West Coast is the West Africa Conference. If you don't know about it and the
Sir Hugh Clifford episode tell you of it
when you see it. Dear Mina

Will you call at the Brentanos and tell them that I sent the amount of my bill $3.22 to them over 6 months ago thru Mr. Edward S. Merrill the Liberian Consul at New York. If they have not received it I'll be happy to re-remit or they can write a card to Merrill.

Mails are so irregular and seemingly unsafe that I hate to try to send money in small quantities, but must send it lump requesting my friends to pay the small bills. If Merrill paid Brentanos there should be a balance with their book-store in my favor.

Love to the office force including ~~that~~ dear fellow Dill.

Love and best esteem to you and Nina and Yolande.

Yours,
Young.

1921

May 18, 1921.

Colonel Charles Young,
American Legation,
Monrovia, Liberia, Africa.

My dear Young:

I was delighted to get your letter of April 4. Your check was received. The subscriptions were sent forward but I find that the book, "Darkwater" has been waiting my autograph. I did not know it. We are sending it today. I am very sorry for this delay.

Thank you very much for the articles sent. I think I can use them all especially the Atwood article which is very timely. Also the photographs I think will reproduce.

We have heard from Ada in Paris and that she and the children are well. Write me from time to time what you know of the Garvey movement from that side. Of course its foundation in brains and money here is extremely shakey. I know about the West Africa Conference and something about the Clifford episode. However, if you have any information send it along.

I am notifying Brentano. We

are allwell and have moved our residence to 108 Edgecombe Avenue, New York.

Can you not attend the Pan-African Congress in Europe this fall? We have a preliminary conference in London August 28 and 29 and a main conference in Brussels August 30, September 1 and 2 and a final session in Paris September 4 and 5. Try and come and bring some good men with you.

With best regards.

Very sincerely yours,

WEBD/EH

3/42/3

Social Memo - 1921

May 26, 1921.

Mr. Deaver P. Young,
133 West 140th St.,
New York City.

My dear Sir:

I regret very much that I am speaking in Richmond, Va. on the night of Friday, June 3rd and cannot, therefore, have the pleasure of attending the Fraternity dance. I thank you for the invitation.

Very sincerely yours,

WEBD:AM:

3/39/5-1

Florida Agricultural and Mechanical College
FOR NEGROES
OFFICE OF THE PRESIDENT
Tallahassee, Florida

May 25, 1921.

Dr. W. E. B. Du Bois,
70 Fifth Avenue,
New York.

My dear Doctor Du Bois:

I have read yours of the 19th inst., with interest.

I am of the opinion that your plans regarding the Jones activities and (benevolent, ofcourse) purposes have some basis in fact. However, I can not just now give you any definite information in a documentary way. It is probable, however, that I may be of service to you later on - when he has returned to this Country. I have a friend with him who may be willing to advise me in a confidential way whether he actually "Spilt any beans" in Africa.

With kindest regards, I am,

Respectfully,

N. B. Young,
President.

Y/G

3/40/3

Florida Agricultural and Mechanical College
FOR NEGROES
OFFICE OF THE PRESIDENT
Tallahassee, Florida

September 30, 1921.

Dr. W. E. B. Dubois,
70 Fifth Avenue,
New York City.

My dear Doctor Dubois:

I have just read with engrossing interest your Jones article in the October Crisis. It is simply wonderful how you have gotten down to "cases" in the matter of his activities to usward.

When you wrote me sometime ago about certain phases of his activities, I indicated my inability at that time to make any worth while statement. I stated, however, that I might later on be able to make a statement regarding the African end of his activities. But, you evidently have already "sensed" the situation accurately.

I have been able to tap a source of African information which is in substantial agreement with what you stated in the article. Dr. Jones has, wittingly or unwittingly, prejudiced white Africa against the American Negro.

I keep on thinking the man is sincere, and means to help solve the problems that center in our group. But, I fear that he has taken on too much of the color of his environment; and is rather impatient of those (of Negro group especially) who do not see the situation from the level of his eyes.

I have been meeting Dr. Jones often and on since his Hampton days, and I am convinced that he has undergone a change in his attitude toward our group. I wonder is it because he has been "incoporated".

I do not question his motives, but I do think his activities will "bear looking into", and his advice taken "cum grano salis".

Trusting that you are returned from the Pan-African Conference with clearer vision and higher hopes for the darker races, I am,

Respectfully,

N. B. Young, [redacted].

Y:G

COLORED MEN'S BRANCH
CORNER SENATE AVENUE AND
MICHIGAN STREET
AUTOMATIC PHONE 26-661
OLD, MAIN 7048
F. E. DEFRANTZ, SECRETARY
L. F. ARTIS, ASST. SEC'Y.
H. J. DANGERFIELD, ASST. PHYSICAL DIRECTOR
A. F. MOTON, BOYS' SECRETARY
A. H. MALONEY, EDUCATIONAL SEC'Y
M. HANSBERRY, MEMBERSHIP SEC'Y
WM. BAXTER, ASS'T BOYS' SEC'Y

Young Men's Christian Association

Indianapolis, Indiana

COMMITTEE OF MANAGEMENT
F. B. RANSOM, CHAIRMAN
DR. H. L. HUMMONS, VICE-CHAIR.
H. L. SANDERS, TREASURER
J. WALTER HODGE, REC. SEC'Y
DR. E. N. PERKINS
DR. J. H. WARD
DR. W. E. BROWN
R. L. BROKENBURR
DR. M. B. BATTIES
DR. W. W. STUART
THOS. DEXTER

May 25th,

1921.

Dear Sir:-

We anticipate agitation looking towards the establishment of seperate High Schools in Indianapolis. In order to discuss the matter intelligently we are asking you to be so kind as to give us the benefit of your observation, experience and judgment.

Would you favor or oppose such a movement? Reasons?

What, if any, is the situation in your own city?

Your answer, let us assure you, will be strictly confidential.

Very faithfully yours,

F E DeFrantz

Executive Secretary.

21-1

21-1-50

June 16, 1921.

Mr. F. E. DeFrantz,
Colored Men's Branch,
Y. M. C. A.,
Indianapolis, Indiana.

My dear Mr. DeFrantz:

The theory of the public school is that it should be the foundation of the democracy of the land. To separate children usually means their virtual separation through life. This means misunderstanding, friction, group, class and racial hatred. So far then as possible we should strive in every way to keep the public schools open to all citizens, white and black, Jew and Gentile, rich and poor, native and foreign.

In some parts of the land, however, and in some cases, racial feeling is so strong that it would be impossible to carry on schools of this sort. But the community suffers from this and must if if will keep down riot and race hatred substitute bonds of social sympathy to take the place of public schoolscommon training.

In a few cities it has been found possible while maintaining separate graded schools to have common high schools.

21-1-51

In these cities above all others in the United States there is the greatest opportunity for real national service. If it is impossible for children of high school age to work together for common knowledge and human training for four years then it is impossible for white and colored people to live together in the United States and for different races to live together in the world. The test of the possibility of democracy is in a certain very real sense the mixed high schools of Indianapolis.

Very sincerely yours,

WEBD/EH

NATIONAL BOARD
of
The Young Womens Christian Associations
of the United States of America
600 Lexington Avenue
New York City

Telephone Plaza 4700-18
Cable Address Outpost New York

Department of Research and Method
City Committee
Town and Country Committee
Student Committee
Department of Field Work
Foreign Department
Department of Conventions & Conferences
Secretarial Department
Publication Department
Finance Department
Office Department
Continuation Committee of The
War Work Council

Mrs. Robert E. Speer *President*
Mrs. John French *Chairman*
Executive Committee
Mrs. James S. Cushman *First Vice President*
Mrs. William W. Rossiter
Second Vice President
Mrs. Lewis H. Lapham *Secretary*
Mrs. Samuel J. Broadwell *Treasurer*
Miss Mabel Cratty *General Secretary*

January 22, 1921 1921

Dr. DuBois
Editor of the Crisis Magazine
70 Fifth Avenue, New York City

My dear Dr. DuBoise:

Miss Bowles, head of the Colored Work of the National Board of the Young Womens Christian Associations has brought to my attention the fact that you have been interested in the matter of Mrs. Mary Talbert's reception at the American Woman's Club in Paris. I know that the Crisis has published a certain amount of material, my impression being that it has been on Mrs. Talbert's side of the question, but that in general at least comment or editorial opinion has been with-held. This, as of course we recognize, is an entirely fair and just editorial method.

3/33/17

On January 19th the Executive Committee of the National Board issued the statement which I enclose. It has been sent only to certain persons, interested in what I must unfortunately call the controversy, and to Mr. Moore, editor of the Age. It has gone to him with a statement that he is at liberty to use it if he sees fit but that it would perhaps be closer to the feeling of the National Board if it were not used. I forward it to you with the same comment, feeling that the judgment of those who are close to the minutest as well as to the most serious of the difficulties of the race problem is the only judgment which can be entirely trusted.

Miss Bowles has suggested that at some time which should meet your convenience it would be of great service to me in my work if I might have an interview with you. In the meantime it would be a satisfaction to me to know your personal opinion particularly from the angle of the colored question in regard to this most unfortunate situation.

I am

Very sincerely yours,

Ethel Sullivan Darrot

Mrs. Paul Gaston Darrot
Director
Publicity Committee

HM
Encl.

Recent developments have brought again to the attention of the Executive Committee of the National Board of the Young Womens Christian Association, the matter of the manner in which a colored delegate to the International Council of Women at Christiania was received at the American Women's Club in Paris about Oct. 1st, 1920.

When this matter first came to the attention of the National Board, a cable was sent to Paris requesting explicit information.

The cabled reply, the letter which followed and further attempts at explanation have not been fully satisfactory. It has become apparent that it is impossible to get an entirely accurate and dispassionate account of the matter. The Committee, therefore, wishes to go on record as follows:

34-7-101

The purpose of the Young Women's Christian Association is "to advance the physical, social, intellectual, moral and spiritual interest of young women"

We interpret this to mean

1) that the interest of <u>all</u> young women is the concern of the Y.W.C.A.;

2) that it is our obligation to work toward an equal opportunity for colored girls and women;

3) that our sense of this obligation rests upon a belief that the Christian spirit is the only right basis for relationship between all races of the world.

The challenge to the fundamental Christianity of this purpose is today clearer than ever before.

We believe that the only method of procedure toward achieving such a purpose is to foster understanding between the white and colored peoples and to develop a responsive attitude, particularly in the women of both peoples.

So long as our thinking, on both sides, deals with misunderstanding and antagonisms, we shall move less rapidly than we wish toward the fulfillment of our common purpose. We must, on both sides, have faith in the principle and possibility of understanding rather than of mimunderstanding; we must turn from antagonisms toward a policy of "working together" toward a truly Christian society.

The Association desires that this principle shall be operative in its work everywhere.

It regrets deeply that a colored woman found cause for resentment in the manner of her reception at the American Woman's Club in Paris.

34-7-102

came to
Mrs. M. L. Crosthwaite,
Fisk Univ. concerning
Gladys Hagan

1921

August 23, 1921.

The Secretary,
National Board Y. W. C. A.,
600 Lexington Avenue,
New York City.

My dear Madam:

Replying to your reference blank of August 18, to Dr. DuBois concerning Ophelia M. G. Davidson, I beg leave to say that Dr. DuBois is now in Europe attending the Pan-African Congress. He will not return until the latter part of October.

I might add, however, that Dr. DuBois is favorably impressed as to the character and ability of Miss Davidson.

Very sincerely yours,

Secretary to Dr. DuBois

MGA/EH

5/35/5

Form B

NATIONAL BOARD
of
THE YOUNG WOMEN'S CHRISTIAN ASSOCIATIONS OF THE UNITED STATES OF AMERICA
Reference Blank for Secretaries in Young Women's Christian Associations

August 18, 1921

To Dr. W.E.B. DuBois

"The Crisis", 70 Fifth Ave.

New York City

We have been referred to you as one who can express a reliable opinion concerning the qualifications of

Ophelia M. C. Davidson

1333 R St., N.W., Washington, D. C.

for the work of the Young Women's Christian Association.

3/35/60

Full, frank information regarding her is needed, since we are dependent for this in a large measure upon the testimonials of those who know her character and work. Will you kindly answer the following questions and give us such other information as you think best in regard to her. Please keep back nothing favorable or unfavorable which will throw light upon her fitness for this important Christian service. The Association needs the best the Church can give, women of deep SPIRITUAL LIFE, EXECUTIVE ABILITY, those who are attractive to young women, and have already proved to be EFFICIENT LEADERS. We shall value your judgment and shall regard your reply as confidential.

SECRETARIAL DEPARTMENT,
600 Lexington Avenue, New York City.

1. How long have you known the applicant, and under what circumstances? .....

.....

2. What is your opinion as to her personal appearance and manner? .....

.....

3. Is she successful in her social and business contacts with women? ..... With men? .....

.....

4. How does her personality impress one upon first meeting? .....

.....

Is she difficult to approach? .....

5. What can you say about her general health? .....

[OVER]

6. Has she any peculiarities or limitations of person or speech, if so, what? .....

.....

7. How far do you consider her able to adapt herself to unexpected and difficult situations? .....

.....

8. Is she inventive and resourceful in her work? .....

9. Do you think her better qualified to lead or to be lead? Why? .....

.....

10. Does she work harmoniously with others? .....

11. To your knowledge has she any strong prejudices likely to influence her judgment or limit her usefulness in any given type of community? .....

.....

.....

12. Is she a person of breadth in her religious and social thinking? .....

How far would she be tolerant in dealing with those who hold a different religious or social viewpoint from her own? .....

.....

.....

13. How does she express her interest in the religious, social and political movements of the day?

.....

.....

14. Additional information .....

.....

.....

.....

5 (unidentified)

My dear Mr. -

Much that was said in our meeting has found a lodging place in my mind. The opinions expressed upon the relation of the races in the South and indeed in this entire country were both interesting and much of it informing.

I wish to say in connection with the informal talks, that I sincerely believe that the manner in which the affairs of our — trust have been handled, the respect and confidence which this philanthropy has gained in the South and elsewhere these things point to the best spirit and method of handling the delicate race situation for the good of the country as well as of your race and mine.

3/33/33

I am exceedingly impressed with your views - that radical and extreme utterances will not favorably affect public opinion in the South and that under present conditions - in fact under all conditions a modest bearing and a manly dignified statement of facts coupled with an appeal to what Lincoln called the "better angels of our nature" will affect more for the Negro than any other course. On my way home I came across a very interesting article in Mc Clures Magazine for July entitled "The Key to the American Mind Lincoln - Exhibit B "

I enclose a part of that article the same being a quotation from Lincoln that so exactly agrees with his method and your recommendation to us that I thought I would take the liberty to send it. I hope this will reach you before you take your vacation. And remember that we have your implied promise to drop all these business matters and take to the woods for not less than two full months and I believe — if I were you I would not let them send me even a newspaper.

I am glad I attended that meeting. The gradual extension of the work and its wonderful helpfulness inspire us all. One blessed thing I do like so very much about our work and that is our leader is a man who has not forgotten nor does he despise the day of small things. I who have come up from the depths doubt whether the bestowing of five millions upon Yale or half a million upon —— here in —— gives as much joy as the gift of a blackboard a teachers desk and a nice comfortable chair does to a good faithful teacher at the forks. The other folks do not know but I do for I have been through every experience that rural

conditions past and present present.

May the Lord bless you and may your vacation give you renewed vigor of mind and body and greater faith in God and man so that thus fortified you may live long to sow the wonderful seed and do the magnificent particular and general work that you are doing.

"When the conduct of the man is designed to be influenced, persuasion - kind unassuming persuasion- should be adopted. If you would win a man to your case, first convince him that you are his sincere friend. Therein is a drop of honey that catches his heart which, say what you will, is the great highroad to his reason, and which, when once gained, you will find but little trouble in convincing him of the justice of your cause, if indeed that cause be a just one. On the contrary, assume to dictate to his judgment, or to command his action, or to mark him as one to be shunned or despised, and he will retreat within himself, and close all the avenues to his head and his heart; and though your cause be naked truth itself, transformed to the heaviest lance, harder than steel, and sharper than steek can be made, and though you throw it with more than Herculean force and precision, you shall be no more able to pierce him than to penetrate the hard shell of a tortoise with a rye straw. Such is man, and so must he be understood by those who would lead him, even to his own best interests."

3/23/34

[frag]

3/10/10

Finally, it will certainly be asked: What can we do? We can act! The Colored Press should inform itself and its readers about the misleading character of the bill so far as it concerns Negro education in the Southern States.

The rest of us can register as voters and use our votes in the twelve states whose legislatures will be in session, in electing friends of the Anti-lynching bill and similar bills in the States. These friendly legislators can also be pledged for a Resolution calling upon Congress to provide Federal aid to education in a form safely including Negro education in the South.

For another purpose it is highly important to be registered. During every Congress a considerable number of Senators and Representatives die. When a friend of the Anti-lynching bill dies, it is important to elect a friend in his place. If an enemy dies, it is equally important to elect a friend of the bill in his place. The loss of one friend or the gain of one friend, at a critical moment, may settle the fate of the bill for that Congress. But only voting citizens who are registered can vote in such a crisis.

Finally, all who really inform themselves about the Sterling bill can help greatly by writing to their Senators and Representatives, asking to have the ~~Sterling~~ bill so rewritten as to safeguard the interests of the Negro children in the South.

This applies also to re-writing the Sterling Discrimination bill.

I thought I had sent you two magazines a month ago. Just in case you have not received them, I am sending you this letter.

P. O. Box 4735
Minneapolis, Minn.
January 10. 1921.

Dr. W. E. B. DuBois
Editor of The Crisis
New York City

Dear Sir:-

I sent you, as a loan three old magazines, each, containing articles which I wrote some 15 years ago on ethnology.

It was in hopes, that the Crisis might discover, among the younger men, some one, who might develope and master this science, & then write for the Crisis I just read in the New York age about a Presbyterian "nut" over in Brooklyn who says, the africans are unassimilable now, as you are a trained sociologist you know that this great learned divine - Rev. Dr. Carter does not know the meaning of the term assimilation and I called Mr. Moore's attention to this circulation of this spurious coin, in a private communication - which he quoted in the age, in refutation to the Presbyterians misunderstanding

If I did not hear from you, I would feel that the letter was lost in transit. Please let me know if you received this letter; then I will be sure that you get it &

3/23/21

So you see, the race needs men, versed, in a measure, in these several departments of science.

may I ask you, to return to me, the three colored american magazines for which, please find enclosed, a 10¢ register stamp +.

please do not allow them, to get out of your hands, without being registered.

Did you know that "Tom" Paine was an abolitionist? He was. and he advocated the negro, as was later advocated by Wendell Phillips, Wm. Lloyd Garrison, Lundy, John Brown, and our own Douglass. He was not an infidel but, a deist - believing in the God of his Quaker fathers. He was a Quaker. + when he died, two negroes walked 25 miles in the funeral procession as a race's tribute, to this great man. now, in 25 years no negro publication has ever maintained this fact. they simply don't know it. (See Conway's "Life of Thomas Paine") you ought to look this matter up, and publish it.

Sincerely James M Bodey

Thomas Paine Literature, contains Elucidations, References to the Negro. But to myself it is somewhat of a curiosity that the material

P.O. Box 473
minneapolis, minn.
January XI. 1921.

To the Editor
The Crisis
W. E. B. DuBois.
new york city.

My Good Sir:- Last march, I loaned the editor of the Crisis, three "Colored American magazines", each one of which contained articles written by me 15 years ago. I was in hopes that the Crisis might find, discover and develope, among the younger academicians, some one, who would push the subject beyond the mark set by Prof. R. R. Wright, whose monograph "Negro Conquerors of Spanish Explorers," won for him membership in the American anthropological Society (Washington. D.C.)

Returned in 16d 10d registered stamps 4d for wrapping & 2d for cover

enclosed, you will find registered stamps to
Please do not send the magazines until you have well-wrapped them & registered them.
Some sulphuric acid accidentally got on one of the magazines, and, as you know, will ruin it, if not well wrapped.

I do hope you will tackle that anglo-Saxon myth, the "Indo-Germanic", or Indo-European origin of Homo Sapiens.

Oh, I just noticed in the New York Truth Seeker - Jan 1, 1942, - page 10, that "Cristobal Colon" - Spanish or (Latin) "discovered the means of determining the daily longitude of a ship at sea."
This is very very very important. With the mariners compass, and the principles used in the Sextant, "retains rules the waves". Now, the rub is just how these two elements both of which are non-anglo-Saxon; and the steam bellows & tubes or flues

3/29/40

Thomas Paine, was an abolitionist long ~~for~~ before the rise of abolitionism. He was not an infidel but a Quaker; believing in the Quaker's God.

The history of the uplift movement and the history of the african slave Emancipation, in America can not be written and leave out Thomas Paine - any more than the leaving out Lincoln negro Scholars negro writers do not know this. But, now Dr. DuBoise knows it, (or ~~authority~~) please see - (index)

Conway's "Life of Thomas Paine"

Conway, was a Unitarian minister & at one time, was pastor of the church of which Ex-President Taft is a member, in Cincinnatti O.

another reverse on steam engines; have helped the dominance of anglo Saxon civilization

the steam steam ship propeller, the tubes in boilers of ocean going steamers; the reverse lever on the steam engines, + was invented by John Ericsson a Swede - a non anglo Saxon

or, in other words; one can strip the anglo-Saxon civilization of the non-anglo Saxon elements; so that anglo-Saxonism will look as negligie, as the famous "Lafayette-ber Mom"

please send me the Harpers magazines, as soon as you can conveniently do so.

Sincerely

J.M. Buddy M.D.

(over)

NOTES AT LARGE.

In an advertising circular for colleges sent forth by the Methodist church South, some attention is paid to Prof. J. H. Leuba's book on "Belief in God and Immortality." In order to show how much better Southern Methodist colleges are than Northern institutions of learning, the writer of the circular, who is Elmer T. Clark, says:

"The professor of psychology and pedagogy in Bryn Mawr is a Swiss who was trained in Germany. He denies the existence of God and scouts the idea of immortality. He recently made a survey among American colleges by means of questionnaires, and some startling conditions were revealed. About 60 per cent of the teachers of science and history in these colleges openly dclare that they do not believe in the existence of God. A slighty smaller per cent do not believe in the immortality of the soul. It is evident that young people sitting under such teachers will not be given any very firm grasp on the principles of Christianity. The investigation showed the inevitable result. It proved that from 40 to 50 per cent. of the young men leaving college do not believe in God and immortality. It also proved that only 15 per cent. of the freshmen reject God and immortality, and that the percentage rises in the upper classes. In other words, very few students deny God when they enter these colleges, but as they continue to sit under the instruction of Atheists they are gradually robbed of their faith. These are facts attested by the scientific method."

The writer makes some other statements to which we should enjoy seeing Professor Leuba reply. For example, Mr. Elmer declares that "Germany never had a Christian college," and of course it was because Germany had no Christian college that Germany "plunged the whole world into war." That would be regarded as a frightful lie by pious Lutherans whose pastors were educated in the colleges of Germany, as well as by Catholics whose priests were trained in Germany's Catholic colleges; and seeing that the state colleges and universities of Germany are officially Christian, as are its public schools, almost any German would say that Mr. Elmer is a fool. It is likewise a cruel blow at the kaiser, who before the war was praised by the Methodist press for the stand he took for orthodox biblical interpretation against the Higher Criticism. The Southern colleges permit no modern views to be expressed; they grant no academic freedom. The colored pulpit and the college pulpit preach the same doctrine. As a result the standing of the colleges is not so high as where more freedom of teaching is allowed. The best instructors are not employed, being ineligible because they decline to preach orthodox sermons and conduct orthodox Sunday schools. A while ago, when someone boasted that the Higher Criticism was unheard of in Ireland, Michael Monahan remarked that the trouble with Ireland had never been more briefly stated. Mr. Clark's little circular on Methodist colleges in the South informs us in a few words what is the matter with education in that section. Knowledge is kept in bondage to belief of what is not true.

When Judge Black was defending the Bible in a discussion of the Christian religion with Ingersoll, he made some allusion to the temerity of a man who would sit in judgment on the decrees of the Almighty. Along the same line the Rev. Dr. James I. Vance, an Omaha minister whom we have mentioned before, argues that no human tribunal can repeal any of the Ten Commandments. We do not know that any tribunal, human or other, has taken the trouble to repeal the commandments, but it is undeniable that some of them are ignored and are dead letters. Is there any civilized government where the first commandment is enforced? What state dictates that the Jewish god alone shall be worshiped, or that there shall be no kneeling before "graven images?" That commandment, crystallized into law, would hit the Catholic church harder than the lost Michigan amendment. One commandment enjoins the observance of the seventh day of the week as the sabbath. No Christian community minds anything about it, further than to let Jews and Adventists and one sect of Baptists keep it. The Sabbath commandment did not need to be repealed; it was superseded, and Christendom adopted the day sacred to the sun-god, as its name indicates—Sunday. God gave commandments the following of which would deservedly land a man in jail or on the scaffold, and civilization has repealed them. In Virginia a constable tried to carry out the commandment which provides that anybody not keeping the sabbath "shall be put to death" (Ex. xxxv, 2), and the court gave him a year's imprisonment. Men do not go out of their way to repeal laws they have not enacted, and that is why no "human tribunal" has repealed the Decalogue.

The pope has forbidden the faithful to see a moving picture which consists of a biblical scene showing Adam and Eve as they were in a state of innocency. The picture man replies that if God allowed Adam and Eve to walk in the garden right so, then it can be no sin to show them. The New York Evening Journal takes the side of the pope, saying: "The moment the apple was eaten they were compelled to clothe themselves, and thus they should be shown. The snake in those days, before he was condemned to eat the dust and travel on his belly, presumably walked along on the tip of his tail. Nobody would think of showing him that way now in a moving picture?" Has an one seen a more idiotic argument than that? It shows the depths of imbecility into which persons of intelligence are forced to drop who would stay with the Bible and on the side of the pope.

The Interchurch World Movement not only failed as a business proposition, but neglected to pay its debts. Says a Pittsburgh dispatch of late date: "A bombshell was thrown into a meeting of the presbytery here today when Dr. Henry Masters of New York City and the Rev. Joseph W. Cochran of Detroit announced that eastern bankers now threaten that unless the debt of the New England Interchurch world movements are paid they will be treated like any other concern which borrows money and fails to repay it." The clergy are bombed, shell-shocked and "gassed" by the demand that they make good their promises in this world where bankers have to redeem theirs.

For the accommodation of prospective Jewish immigrants one of the large steamship lines is to build a "kosher ship" on which the children of Israel may observe their strict dietary laws. There won't be any pork abroad—only mutton, beef and fish—and a kosher butcher shop will be installed. The Jewish dietary laws are attributed to Moses and probably date back somewhat more than twenty centuries. It is understood that Paul had in mind those who eat according to ritual and are so fearful of what they commit to their insides, when he referred to the enemies of the cross of Christ "whose God is their belly."

The town of Portsmouth, Ohio, is submerged in a wave of sabbatarianism or Sunday closing in the name of religion. It has killed the town so dead that a few of the survivors surreptitiously erected in a public square a monument inscribed, "In Memory of a Good Town. Portsmouth died on Sunday, Nov. 14." One arrest made on that day exposed the churches' hand in the assassination of Portsmouth. The offender was a tailor, who opened his store to deliver a suit of clothes, but the court discharged him when he entered the plea that the owner of the clothes wanted them to wear to church.

The Cadillac Evening News reports that "non-denominational religious instruction is to be given a fair trial in the public schools of Michigan, according to present plans of the state's educational leaders." The plans may give religion a fair trial, if it hasn't had one, but will it be fair to the children? Is it treating them right to teach them in infancy what the church knows and confesses the maturer mind will reject if the teaching is delayed? But the educators are not thinking of the children, nor of promoting their good; they are thinking about their religion, which needs the machinery of the schools to put it over.

The Chicago American gives an obscurely-placed line or two to the local news that "William Jennings Bryan, speaking at noon today in the Central Y. M. C. A., at the opening session of the Mid-West Laymen's Rally, denounced Darwinism. 'Such pseudo-science destroys all in the Bible and deters civilization,' he said." The paper does not say how the Mid-West Laymen received the authoritative scientific statement of Mr. Bryan, who knows so much about evolution that he can call Darwinism pseudo-science. Did he "get away with it"? That is, are the Mid-West Laymen an organization of ignoramuses?

A psychologist has written a book in which he shows that all men are religious, that religion is universal, that religion answers a human need, and that its practice is justified. There used to be an attendant at the Manhattan Liberal Club named Henry Nichols who made a similar contention in behalf of intoxicating liquors. Nichols affirmed that its use was universal, that all races had it in some form; that while it was all good and necessary some kinds were better than others, and the races having the most of best kind had outstripped the rest in progress.

A dispatch from Berne states that diplomatic relations between the Vatican and Switzerland, which were severed in 1873, have been officially resumed. It is a step backward by the Swiss republic.

What a sermon could a Christian minister preach from the text: "Why call ye me Lord, Lord, and do not the things which I say?"

THE LETTER BOX.

J. M. Swinehart, Ohio.—We "listen," as you bid us, to your inquiry: "If the chimes rang 'neath the spire, would that be inspiring?" Lest you accuse us of selling your joke, as you think we did your plan for handling "the liquor proposition," we hasten to accord you the credit of putting the spire into inspiring.

"Carr," Baltimore.—Many clippings are received which chronicle such "miracles," as the one you inclose; also relating the meanderings of the ministers. A separate column could be filled with them nearly every week. Would they be of general interest, or would they add to the gloom of the reader, as they do to ours?

Joseph Lewis, New York.—You rightly infer that your letter to the Rev. Dr. Straton would interest the editor. Such things fertilize the mind. But you cannot reason with a man like the Rev. Dr. Straton, who affirms that the Bible "historically proves" the soul's immortality. Nothing can prove immortality but the fact itself, which is beyond observation and transcends experience. Life must endure forever in order to prove its capacity to do so; and forever has not yet elapsed.

S. A. B., Kansas.—What you mention as the fate of votes for Debs in your county was duplicated in the district where we cast our ballot. To our knowledge six votes for the imprisoned candidate were cast at that polling-place and the local paper reported none. The facts recall the candidacy of Henry George, thirty-odd years ago for mayor of New York. The member of the election board who took the ballots out of the boxes in the district where we served as a "clerk" or "judge," came across a vote for George and inquired what was to be done with it. Our insistence that it should be recorded saved it from the waste basket.

A. E. H., Washington.—The national platform of the Socialist party, 1920, is printed in The Nation of Nov. 3. The first part of it is devoted to showing the incompetence and corruption of government, or the state, in handling such affairs as it arrogates to itself, and this indictment is followed by the demand that "all business essential for the existence and welfare of the people" should be "taken over by the nation"—that is, by the state. We cannot follow the argument nor see the logic of it. In pointing out that affairs entrusted to the religious societies have been handled chiefly in the interests of the handlers, The Truth Seeker does not recommend that the rest of the interests of the people should be committed to the grafters and their successors forever.

Thomas Paine and the Hall of Fame.

By W. M. van der Weyde,

President Thomas Paine National Historical Association.

Thomas Paine was not elected to the Hall of Fame in the recent election conducted by New York University, on whose grounds the Hall of Fame building stands, but his name, presented to the electors for the first time, was approved by one-third of the entire electorate, and there is, as a matter of fact, no reason to feel the slightest discouragement

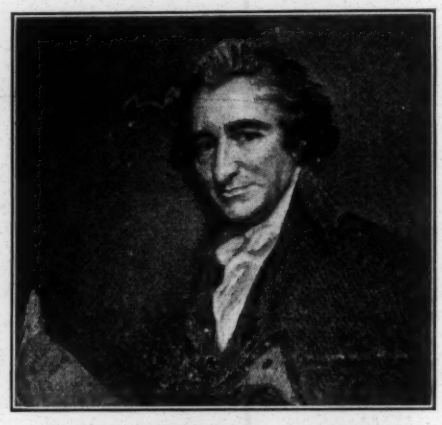

PAINE RECEIVED 32 VOTES.

in the returns showing Paine to have failed of election this year.

Only in the first election, of which curiously there are no records beyond the names chosen, and in this one, has a candidate who was on the ballot for the first time, been elected. A name, in the vast majority of instances, remains on the ballot for several elections before it receives a number of votes sufficiently large to elect. As an example, I may mention the name of Dr. William T. G. Morton, the discoverer of anesthesia, which is one of the seven names chosen this year for inscription on tablets in the Hall.

Dr. Morton's name, in the class of Physicians and Surgeons, was on the ballot sent to the electorate in the year 1900. He received only 6 votes. At the next election, in 1905, 29 of the electors approved Morton's name. There being an election every five years, the name was again on the ballot in 1910, when it received 36 votes. In 1915, 37 electors voted for Dr. Morton, and this year that great benefactor of humanity was elected by 72 votes, which was 21 votes more than was actually necessary to elect. Thus, from a vote of only 6 when the name was first considered by the electors in the year 1900, the number of votes is seen to have increased at each election until a sufficient number was given in 1920 to enroll the name in the Hall.

Only two names that were on the ballot for the first time this year received enough votes to elect. Those two were Mark Twain, author of "Huckleberry Finn," "The Mysterious Stranger," etc., undoubtedly esteemed by the general public as the best known and most popular author in America, and Augustus St. Gaudens, the best known American sculptor. Many of the electors were personal friends of these two eminent men, who died only in very recent years. It was a foregone conclusion that Mark Twain would be elected and there was every probability that St. Gaudens would also be so honored.

It was quite different with Paine, who had been dead for more than a century, and who in those 100 years had been a popular target for slander and revilement by those who did not agree with the religious ideas expressed in his "Age of Reason" and the radical political thought in his "Rights of Man."

An analysis of the votes cast in the Hall of Fame election reveals the fact that Paine really fared very well indeed and the Paine Association has every reason for congratulation.

Paine, as I have said, was on the ballot for the first time, and entered in the class which contained a larger number of nominations than any other—the group of authors. There were 24 candidates in this class.

Paine's "competitors" among the authors and editors nominated in this group included Mark Twain, Walt Whitman, Bret Harte, Wendell Phillips, William Lloyd Garrison, Henry David Thoreau, Noah Webster, William H. Prescott, Horace Greeley, Charles A. Dana, Eugene Field, F. Marion Crawford, Henry George, John Fiske, and Thomas Bailey Aldrich.

Only one—Mark Twain—was elected from this group or class. Thomas Paine, the new candidate this year, received the next greatest number of votes. Out of 24 candidates, Paine received, with the single exception of Mark Twain, the largest vote—which is to say that as a "vote-getter" Paine eclipsed 22 of the 24 candidates.

Paine received 32 votes, which is approximately one-third of the votes of the 101 electors. Sixteen of the 24 names received less than 10 votes each. Since it may interest some readers to know the order in which the leading candidates in the group of authors were placed by the votes of the electors, I may say that Mark Twain was first, Thomas Paine second, Noah Webster third, Walt Whitman fourth, William H. Prescott fifth, William Lloyd Garrison and John Fiske tied for sixth place. Both first and second places were accorded to Freethinkers. Walt Whitman—ardent admirer and eulogist of Paine, received 20 votes, which doubles the number accorded him in the previous Hall of Fame election, in 1915.

The nomination of Thomas Paine for the Hall of Fame was made by the President of the Thomas Paine National Historical Association, which organization conducted a campaign in Paine's behalf—first to ensure the inclusion of Paine's name on the so-called "final ballot," and subsequently to bring to the attention of the 102 electors the merits and paramount importance of Thomas Paine in both American and world history. (One elector did not vote.)

The result of the election shows that while the Association did not succeed in its efforts to bring about Paine's actual election this year, Paine was nevertheless accorded the largest vote of any of the authors, except Mark Twain.

When the ballot for the Hall of Fame election in 1925 is printed, all candidates in the previous elections who were given 10 or more votes will be listed. Paine, with 32 votes, will head the list of authors.

Through the efforts of the Paine Association, Thomas Paine's name went on the ballot of the election just concluded with the initials M. J. F. (more justly famous) after the name. This means that at least 8 (a majority) of the 14 authors and editors who passed judgment upon the name of Paine on the "preliminary ballot" voted to accord him the More Justly Famous marking. With an M. J. F. rating, according to the Rules of Election of the Hall of Fame, a candidate receiving one-half of the votes cast is declared elected. If the candidate's name does not have an M. J. F. a two-thirds vote is necessary to elect. In the recent Hall of Fame election there were 101 electors who voted. Paine with the M. J. F. marking required only 51 votes to elect; all candidates without the M. J. F. needed 68 votes. The great advantage of an M. J. F. marking is self-evident.

Very few of the new candidates in the recent election had the M. J. F. rating. Of 68 new names of men only 6 were rated "More Justly Famous." These 6 were Thomas Paine, Mark Twain; Augustus St. Gaudens, the sculptor; Simon Newcomb, astronomer; James A. M. Whistler, artist; and Grover Cleveland. None of the 4 new names of women that were candidates had an M. J. F. marking.

The M. J. F. rating, having been once voted for a candidate's name, persists in all future elections. The name of Paine will therefore automatically be on ballots in coming elections with an M. J. F. until elected, and that means only a majority vote will be necessary at any election to usher Thomas Paine into the Hall of Fame.

One item of the Paine Association's campaign in behalf of Thomas Paine's candidacy for the Hall of Fame was the sending to each elector of a copy of Remsburg's volume of Tributes to Thomas Paine: "The Testimony of 500 Witnesses." An additional page printed especially for the occasion by the Paine Association called the attention of electors to tributes of especial significance. Another item sent to the electors was the recent editorial in

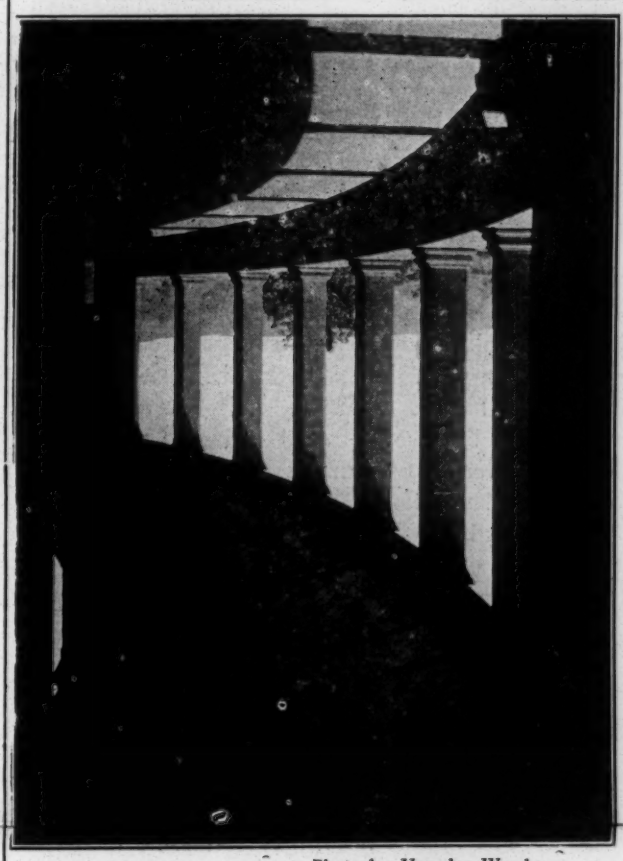

Photo by Van der Weyde

COLONNADE DEDICATED TO "IMMORTALS."

Strictly speaking, the Hall of Fame is not a hall, but a colonnade. It encircles the Memorial Library of New York University, and overlooks splendid vistas of river and hill and dale.

The Bookman, which accorded the most unstinted praise to Paine as the real founder of the United States, a matter concerning which "the makers of American school histories have been strangely silent."

Letters calling attention to the importance of Paine were also sent to all the electors.

Professor Bury on Theism.

The Rationalist Press Association's Annual for 1921 has appeared and reached this side of the water. Prof. J. B. Bury, whose "History of Freedom of Thought" has made American readers well acquainted with him, contributes to the Annual an article on Theism, which he does not find to be a natural theology, as some Theists profess. It is only a form of the God Bugaboo.

By Prof. J. B. Bury, Litt.D., LL.D.

Some of us have been reading Mr. W. S. Godfrey's admirable pamphlet, "Theism Found Wanting," in its new edition, in which he so effectually exposes the pretensions of the Theistic hypothesis. He shows that Theism does not satisfy the intellectual demand which is supposed to necessitate it; when we have assumed God in order to answer the question, How did the universe come to exist? we are only met by the same question over again, How did God come to exist? In fact, the ultimate question is, How did anything come to exist? and that is unanswerable, if it is not unmeaning. As for the moral side, he shows that the hypothesis of a personal God makes the problem of the origin of evil much more difficult, if it does not create it.

Yet the fact that so many able Rationalists have accepted and accept the doctrine makes it worth while to examine it a little further.

A thoughtful Theist might say something like this: "I fully admit that the problem of existence is not solved by the hypothesis that a conscious Will

P. O. Box 475
Minneapolis, Minn.
Feb. 7, 1921.

Rev. Dr. W. E. B. DuBois
Editor, The Crisis
New York.

Dear Sir:- I was very much interested, in getting the Crisis, to touch on things Ethnological, after reading a splendid article in the Crisis on the same subject
So, I send you as a loan, three old magazines, to show what can be done, and what I did some 15 years ago. Since then, the science has grown and many new young men have come out of the various institutions of learning who might develop into good men in this department
You then wrote me, that you had discovered Dr. Earnest - just out of Harvard University the magazines that I sent you contained articles on "The Ethnic Unity of the Negro & the ancient Egyptian Race - showing that the ancient Egyptian was sprung from the

substratum of the prehistoric primitive peoples of Europe; who were of an african stock of a negro origin

3/39/x

another magazine contained an article by me, written 15 years ago on "the Ethnology of the Japanese Race" - showing that the men of Nippon are of a negro origin

on the third article in the third magazine was on physical

"the variations of the negro & anglo Saxon Race", in which I explained the more prominent variations; I then explained the physical degenerations. I even explained the causes of the "kink" in the negro hair

will you please return these three and several american magazines to me, by registered mail - Enclosed please find registered stamps for the same obliging

Sincerely

Jas. M. Bodden (M.D.)

The references, that I mentioned are of good value because they cover 5 or 6 years research work that I did in the State Library at Albany. N.Y. when I lived in the east.

3/40/11

P. O. Box 475
Minneapolis, Minn.
October 10. 1921

Editor Crisis
New York City

Dear Sir!-

This is a personal letter - not for publication. I merely wish to express my appreciation and approval of your article on Thomas Jesse Jones.
To think that he should be the arbiter in affairs mentioned by the Crisis; implies that the race is incapable of thinking or expressing what we think
I sincerely hope that there is sufficient group consciousness; race consciousness which will regard this "bird", as an alien, and an obstructionist, to the onward and upward progress of the race.
He (Jones) is "an alien to the commonwealth of Israel"; an alien to our civilization and religious thought.
The time has come, when we must repudiate those, who exploit the race.
The whites always want to pick choose or select our leaders for us.

2 In reading "Matt. Henson's Negro Explorer at the North Pole" Mr. Henson tells about how the dogs-packs, use to select their own lead dog.
after the dogs- the alaskan or arctic dogs would have it out among themselves they (the dogs) would select their own leaders and the other dogs would then follow the lead dog.
This is a principle in dog-ology- or vertebrate zoology which applies to man. It applies to us. The time has come for us to select our own thought-leaders.
It is impossible for any race group to be one of the same mind:
Different as schools of thought among us, spells progress.
When Frederick Douglass was minister to Hayti; he had under way, negotiations with the Haytians, for more St Nicholas In comes admiral Isherwood - of the U. S. A. navy, and assumed too much. Douglass withdrew; because says Douglass writing in the 'Forum"; Isherwood wanted

3/40/17

3 him to play the "second fiddle".
We left Mt. Michael
to the white folks. I have always wanted
us; to play second fiddle.
Like the sled-dog-part of the arctic explorer
Perry and Henson; we want to select
our own lead dogs.
I know of no means of pulling the fine
feathers out of that birds wings. (Jones)
except constant exposure in it all
the negro publications - "The new York
Age" included.
We have men and women in the
race; who have come up from the
inner rounds of the ladder, with brains,
moral stamina and that "small town
stuff called "executive ability," which makes
and enables them, to be the peers of their
kind.
I know Dr Brooks - St. Marks, N.Y. I became
acquainted with him, shortly after he
emerged from "Bush River Neck, Md.
I knew also known Dr "Percy" Roberts, for a
quarter of a century - Both of these men
stand high - But right in N.Y. the
white folks over ruled the colored

4 of M. C. A. Brand. - a sort of an "Out Herod Herod" stunt so, the wagon is not confined to the personal of the ~~"vara aris"~~ "vara aris" - Jesse Jones.

Mr Fred Moore, logically, should be with the Crisis in this opposing of Jones. And you should call his attention to the logic of his position in the Colored Y. M. C. A. matter; Logically, and automatically the "Age" would not be logically inconsistent if he would begin; where the Crisis left off - fight the insistent conception of absolute domination.

If Fred Moore did this; other papers would echo the echo the same. Then Jones could do no "work in secret" as the bible says; because negro public sentiment in our race circles would be - as blasts against him.

The Br British South african Government has always been vs. the negro, of the W. I.

Bishop Derrick, was compelled to go to England, in order to make the way clear or open the way for the preachers of the A. M. E. Church, to enter Cape Town. Sir Broderick Jones

But almost anything "Socialism"

3/10/13

In every community; the afro-american race suffers from too much white leadership; especially in church work

In our own presbyterian church the Board of mission for the Freedmen; which supports the negro work in the South; runs schools &c at augusta Ga; Biddle at charlotte N.C. &c

In the executive office; there is not employed one colored man; or woman or girl; we have no voice in the office force or; in the executive offices at pittsburgh Pa - negro presbyterians are suffering from too much Jessie Jones. Rev. starks over in Siloam Pres. church. Brooklyn can tell you all about it

5

was the "Bern" Gillman of South africa the British were satisfied to exploit the Kaffir. a man by the name of Duane - (a native) went back from the M.S. and began organizing A. M. E. churches. and this was the rub. it is not the moneys & savvy stuff that arouses fear in the British - it is the historic remembrance of the A. M. E. Church, under Rev. Wm. Duane. any one familiar with the A. M. E. Church in her africam missionary strides, will verify this.

I got my information by reading the "Christian Recorder" 631 Pine St. Philadelphia for which I use to subscribe although, I am a Presbyterian, and not a methodist.

British merchants and tradesmen also, hate the presence of the Hindoo, in So. africa, as business competitors.

This is personal - a mere expression of a heart that accords with yours aims to form publicity and the perfidy of this "avis" - Thanks Jesse Jones.

Sincerely Jos. M. Bowdey.

H. B. VAN HOESEN
Librarian

BROWN UNIVERSITY LIBRARY
PROVIDENCE, RHODE ISLAND

H. L. KOOPMAN
Librarian Emeritus

Mar 20-21 O.K.

Mr. W. E. Dubois
69 5th Ave
New York City

3/31/38

Dear Mr. Dubois: Will you kindly send a sample copy of the magazine "Crisis" to us for inspection. Thank you.

M McSlain, Serial Dept.

(Buckley)

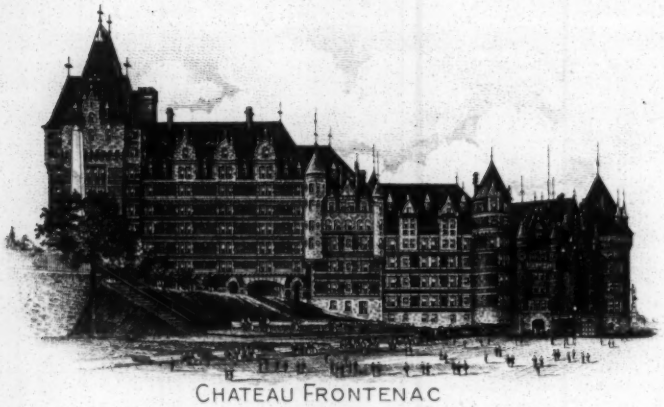

CHATEAU FRONTENAC
QUEBEC

Canadian Pacific Hotels

8/8/21

Dear Dr. DuBois;

Your communication reached me last week. In reply, I beg to state that I have no recent photo. Indeed, I doubt that I could find any kinds of photo of myself. I have dodged the camera for several years. Publicity is a fate I have always dreaded. I want to die quietly; no flowers; simplest burial service.

How are you, anyhow? I hope the strain of hard work will not shorten your useful life. With sincere regards, I am Yours cordially

W. K. Buckley

3/34/17

Are leaving to-day for the Saguenay River.

September 15, 1921.

Dr. W. L. Bulkley,
Public School 67,
120 West 46 Street,
New York City.

My dear Sir:

The photograph for which we have written is to be used in connection with an article on education. We would not like to omit you. Please, therefore, send us a photograph of yourself.

Dr. DuBois is now in Europe attending the Pan-African Congress. He will return the latter part of October.

Very sincerely yours,

Secretary to Dr. DuBois

MGA/EH

Jesus Died for Both

ASSISTANT PRIESTS
REV. D. J. BUSTIN
REV. J. J. MULHOLLAND
REV. J. B. LEONARD

The Catholic Board for Mission Work Among the Colored People

NATIONAL HEADQUARTERS

One Madison Avenue, New York City

P. O. BOX 373 MADISON SQUARE STATION

HIS EMINENCE
JAMES CARDINAL GIBBONS
Honorary President

EXECUTIVE BOARD
✠J. W. SHAW
Archbishop of New Orleans
President
✠HENRY MOELLER
Archbishop of Cincinnati
Vice-President
✠THOMAS S. BYRNE
Bishop of Nashville
Treasurer
✠EDWARD P. ALLEN
Bishop of Mobile
✠BENJAMIN J. KEILEY
Bishop of Savannah
✠MICHAEL J. HORAN
Bishop of Scranton
RT. REV. MGR. JOHN E. BURKE
DIRECTOR GENERAL

out of town
Thanks etc.

March 4, 1921.

49-12-36

Dr. W. E. Dubois:-
Editor of the Crisis.

Dear Sir:-

In the March issue of The Crisis on page 22 is an editorial headed "Bleeding Ireland" in which you state that no people in the world go "to kill niggers" with a blither spirit than the Irish here and abroad. I confess that in reading the statement I was shocked. I had read insinuations of this nature years ago in "Half a Man" by Mary White Ovington, where she blames Irish boys and Irish policemen for beligerancy toward the Colored people, but brings but three or four instances to substantiate her statements. I felt that she was immature then and was not able to overcome her Anglo Saxon prejudice, imbibed from family tradition and English literature, and so passed it over as a sophmoric expression.

The next time I heard this insinuation was from Mr. William Trotter of Boston and his traveling companion Mr. Baldwin of New York in my house in Mt. Vernon. Mr. Trotter said that the Negro here in the U.S. has no enemy as powerful and as persistant as the Irish and that the whole colored people knew it; Mr. Baldwin said much more. Asked for some basis for the assertions they both reiterated the sayings but gave me no reasons. Well, I felt that here also, was the immaturity of thought that could not divest itself of the Anglomania in Harvard in his day.

Jesus Died for Both

ASSISTANT PRIESTS
REV. D. J. BUSTIN
REV. J. J. MULHOLLAND
REV. J. B. LEONARD

The Catholic Board for Mission Work Among the Colored People

NATIONAL HEADQUARTERS

One Madison Avenue, New York City

P. O. BOX 373 MADISON SQUARE STATION

HIS EMINENCE
JAMES CARDINAL GIBBONS
Honorary President

EXECUTIVE BOARD
✝J. W. SHAW
Archbishop of New Orleans
President
✝HENRY MOELLER
Archbishop of Cincinnati
Vice-President
✝THOMAS S. BYRNE
Bishop of Nashville
Treasurer
✝EDWARD P. ALLEN
Bishop of Mobile
✝BENJAMIN J. KEILEY
Bishop of Savannah
✝MICHAEL J. HORAN
Bishop of Scranton
RT. REV. MGR. JOHN E. BURKE
DIRECTOR GENERAL

The scholar, however, who made the classic analysis of present and past conditions of Dougherty County Ga., who so minutely, yet convincingly, showed the influence of Negroid civilization in European progress and who traced the psychology that produced a John Brown can not and does not wish to, lay claim to immaturity of judgement in a statement derogatory to a large part of our population.

49-12-37

I have always felt that the great wrongs suffered by the Colored people had their origin South of the Mason and Dixon line: The Colored press assert it, and George S. Merriam devotes a book The Negro--United States History, to its demonstration. Yet a scant five per cent would represent the total Irish population from the Ohio river to the Gulf, and that small element is almost as powerless as the Negro, himself.

These last 75 years have seen the Irish here in America waging a constant warfare for their constitutional rights against the traditional enemy of weak peoples, the Anglo Saxon. Sometimes it was for freedom of worship, sometimes for the right to organize and at times even for the very right to exist. Now, during these days of strife, the Negro, whether wittingly or unwittingly, aligned himself in religion, in politics and in labor wars with the enemy. If therefore in the heat of battle the blow, intended for the real enemy, fell upon the shoulders of the Negro it seems un-

Jesus Died for Both

ASSISTANT PRIESTS
REV. D. J. BUSTIN
REV. J. J. MULHOLLAND
REV. J. B. LEONARD

The Catholic Board for Mission Work Among the Colored People

NATIONAL HEADQUARTERS
One Madison Avenue, New York City
P. O. BOX 373 MADISON SQUARE STATION

HIS EMINENCE
JAMES CARDINAL GIBBONS
Honorary President

EXECUTIVE BOARD
✠J. W. SHAW
Archbishop of New Orleans
President
✠HENRY MOELLER
Archbishop of Cincinnati
Vice-President
✠THOMAS S. BYRNE
Bishop of Nashville
Treasurer
✠EDWARD P. ALLEN
Bishop of Mobile
✠BENJAMIN J. KEILEY
Bishop of Savannah
✠MICHAEL J. HORAN
Bishop of Scranton
RT. REV. MGR. JOHN E. BURKE
DIRECTOR GENERAL

fair to call it the bloodthirstiness of the Irish.

It is true that the Irish, in 1885-6, started labor organization and during the '80's and '90's of last century, were the head and front of the struggle that found the laborer's wages at sixty cents a day and left him nearer to a living wage than he had ever seen in this country or on any British possession. But during the last 15 years the Irish are not the majority, either among the rank and file or among the officers, of our labor unions.

49-12-38

You will have, in truth, to seek the hostility to the Negro in these organizations, not in their Irish leaders, for they have largely passed, but in the Negro's traditional enemy, the Anglo Saxon south of the Mason and Dixon Line.

As to the influence behind the mobs of Cincinnati, Philadelphia, and New York, I have seen no facts that would bear out the assertion and I would be very glad if you would kindly indicate to me your sources.

Your reference to Kingston, Delhi etc., I assume, blames the presence of the Irish troops in the invading armies of England for the slaughters wrought upon the natives in the British provinces. I think the inference hardly fair.

First because the Irish in the English armies do not nor have they ever represented the Irish people; on the contrary they are considered the disgrace and so to speak the outlaws of the nation.

The Catholic Board for Mission Work
Among the Colored People

NATIONAL HEADQUARTERS
ONE MADISON AVENUE
ROOM 125 TOWER
P.O. BOX 373 MADISON SQUARE STATION
NEW YORK

HONORARY PRESIDENT OF THE BOARD
+ JAMES CARDINAL GIBBONS

EXECUTIVE BOARD
+ JOHN W. SHAW, PRESIDENT, ARCHBISHOP OF NEW ORLEANS.
+ HENRY MOELLER, VICE PRESIDENT, ARCHBISHOP OF CINCINNATI.
+ THOMAS S. BYRNE, TREASURER, BISHOP OF NASHVILLE.
+ EDWARD P. ALLEN, BISHOP OF MOBILE.
+ BENJAMIN J. KEILEY, BISHOP OF SAVANNAH.
+ MICHAEL J. HOBAN, BISHOP OF SCRANTON
MGR. JOHN E. BURKE, DIRECTOR GENERAL

ASSOCIATES
REV. D. J. BUSTIN, FIELD SECY.
REV. J. J. MULHOLLAND
REV. J. B. LEONARD

MICHAEL J. HORAN, COUNSEL
258 BROADWAY, N.Y.C.

The Irish element, anyway, never constituted more than 25% of the English troops, and that the very lowest strata of the army. In times of famine or great economic distress in Ireland, the percentage has gone as high as 40% but only temporarily.

But large or small, be the percentage what it may, the officers, the ministry, the planners of these wholesale murders were never Irish, unless you say Wellington and Kitchner were Irish, because of their origin, while their training, their life and their very atmosphere reflected English psychology.

Now, dear Dr. Dubois, I write this thinking that either I have not at hand information that has led you to your conclusions or else that these facts are not familiarly known to you. I very much dislike the starting of more animosity between races and Nations and if a word can remove misunderstanding, I am delighted to give that word.

Yours very respectfully,

S. J. Bustin

49-12-39

1921

March 30, 1921.

Rev. D. J. Bustin,
Catholic Board for Mission Work
Among the Colored People,
One Madison Avenue,
New York City.

My dear Sir:

I am glad to have your letter of March 4. I regret to say that there can be no doubt of the hostility of a large proportion~~ment~~ of Irish Americans toward Negroes. It has been manifest in so many ways and so continuously and emphatically that there can be absolutely no doubt about it. I have been in personal contact with Irish Americans from my childhood up until the present. I have found very few of them who have expressed the slightest sympathy for the Negro and in our present organization we have lamentable few members of Irish descent. This fact does not for a moment invalidate the justice of the Irish cause and I shall at all times defend the right of Ireland to absolute independence.

I believe that Great Britain is today the greatest enemy of human freedom and independence not only for the Irish, but for most of the peoples of the world. When, however, I defend the Irish cause I shall not fail to point out that Irishmen have been hereditary and historical enemies of black folk, with a few fine exceptions. I have simply to remind you that in the outrages staged to incite prejudice of the worst sort which were instigated by the German Viereck, Irishmen were willing to join with him in the Madison Square meeting and to attempt to help him in capitalizing "nigger hatred" in America.

I trust you will not let anything that I have said in this letter minimize my high regard for you and other Irishmen including Daniel O'Connell and John Boyle O'Reilly who have sympathized with and defended oppressed Africa.

You will find in my "Philadelphia Negro", chapter 4 an account of the Philadelphia riots.

Very sincerely yours,

WEBD/EH

3/36/14

429.17]

dom and independence not only for the Irish but for most of the peoples of the world. When, however, I defend the Irish cause I shall not fail to point out that Irishmen have been hereditary and historical enemies of black folk with a few fine exceptions. I have simply to remind you that in the outrages appearing to raise prejudice of the worst sort which is being massed by the German viereck Irishmen were willing to join with them in the Madison Square meeting and attempt to help him in capitalizing "nigger hatred" in America. I trust you will not let anything that I have said in this letter minimize my high regard for you and other Irishmen including Daniel O'Connell and John Boyle O'Reilly who has sympathized with and defended oppressed Africa.

You will find in my "Philadelphia Negro" chapter 4 an account of the Philadelphia riots.

Very sincerely yours,

WEBD/EH

3/39/33

6339 Eberhart Ave.
Chicago, Illinois
May 7.1921.

Dr.W.E.B.DuBois
70 Fifth Avenue
New york City.

My dear Sir:

I have just seen your note in The Crisis for this month concerning Atlantis. I write to offer myservices without pay in assisting with the translation, if my work in that direction can be of any value. I am willing to attempt anything assigned to me. My prime interest is in the poetry however.

Very truly yours,

Henry Arthur Callis, M.D.

[Father Christman]

3/37/37

Sacred Heart College
Greenville, Mississippi

June 5, 1921.

The Crisis,
70 Fifth Avenue,
New York City.

Gentlemen:

I have been requested by Rev. P. M. Christman to write you in regards to your recent request in the May issue of your Paper asking for assistance in the translating into English "Atlantis" by Leo Frobenius.

As you may know, Father Christman is the present Superior of the first, and only, Seminary for Colored Boys in this country, and as he is a Missionary, having come from Germany to labor among the Colored people of our South, he wishes me to write that he will very gladly give you his help in this great work.

Yours very truly,

H. LeRoy Lang.

P.S. I also note that your July issue will be devoted to "Education". We have several photos of Graduates from our Mission School, of which Father Christman has been principal. Would you like to have them?

3/36/7

Lemoyne Pa
Jan 5th 15-21

Wants Minn. Keeping

Dr. W. E. B. Dubois -
Director of Publ. and Research.

Dear Sir :-

In looking over one of many old (Crisis) I see something in the favor of Eugene V. Debs. who is confined at present in the penitentiary; I cannot say he was against our race, yet the Organization to which he belonged at one time was, I am sending a few pages from, their convention minute

as proof. Please return same, as I consider the above document valuable inasmuch, as it tells how the negro question is treated in the Brotherhoods.

Hoping to be pardoned for this interruption

Yours.

Amanda M. Chaney.
1 N Green St
Linwood.

Inoticed the Crisis Attitude on

Frank P. Sargent, Lodge 94, Tucson, Ariz., 1886-1902.*
John J. Hannahan, Lodge 50, Chicago, Ill., 1902-1908.†

FIRST VICE GRAND MASTER.

H. W. Plummer, Lodge 2, Hornellsville, N. Y., 1875.
H. H. Clapp, Lodge 20, Galesburg, Ill., 1876.
John Brodrick, Lodge 2, Hornellsville, N. Y., 1877-1878.
J. M. Dodge, Lodge 46, Springfield, Ohio, 1879.
J. E. Briggs, Lodge 30, Waterloo, Iowa, 1880.
Charles Pope, Lodge 67, Toronto, Ont., 1881.
Wm. E. Burns, Lodge 47, Chicago, Ill., 1882-1883.
Frank P. Sargent, Lodge 94, Tucson, Ariz., 1884-1885.
John J. Hannahan, Lodge 50, Chicago, Ill., 1886-1902.‡
Chas. A. Wilson, Lodge 11, Phillipsburg, N. J., 1903-1908.

SECOND VICE GRAND MASTER.

Chas. A. Wilson, Lodge 13, Jersey City, N. J., 1895-1902.
Timothy Shea, Lodge 13, Jersey City, N. J., 1903-1908.

THIRD VICE GRAND MASTER.

Charles W. Maier, Lodge 24, Parsons, Kan., 1895-1906.†††
Eugene A. Ball, Lodge 38, Stratford, Ont., 1907-1908.‡‡‡

FOURTH VICE GRAND MASTER.

Eugene A. Ball, Lodge 38, Stratford, Ont., 1903-1906.
Andrew P. Kelly, Lodge 284, New Haven, Conn., 1907-1908.††††

FIFTH VICE GRAND MASTER.

Andrew P. Kelly, Lodge 284, New Haven, Conn., 1907.‡‡‡‡
Asa Dillon, Lodge 31, Atchison, Kan., 1907-1908.†††††

GRAND SECRETARY AND TREASURER.

Wm. N. Sayre, Lodge 5, Galion, Ohio, 1875-1880.
Eugene V. Debs, Lodge 16, Terre Haute, Ind., 1881-1892.
Frank W. Arnold, Lodge 9, Columbus, Ohio, 1893-1903.**
William S. Carter, Lodge 263, San Antonio, Tex., 1904-1908.††

GRAND ORGANIZER AND INSTRUCTOR.

Samuel M. Stevens, Lodge 57, Boston, Mass., 1879-1885.

EDITOR LOCOMOTIVE FIREMEN AND ENGINEMEN'S MAGAZINE.

I. J. Bennett (not a member of the Order), Dayton, Ohio, 1877-1878.
Wm. N. Sayre, Lodge 5, Galion, Ohio, 1879-1880.
Eugene V. Debs, Lodge 16, Terre Haute, Ind., 1881-1894.
William S. Carter, Lodge 263, San Antonio, Tex., 1895-1903.‡‡
John F. McNamee, Lodge 445, Columbus, Ohio, 1904-1908.***

NOTE. Brother Charles A. Wilson was a member of Lodge 13 at the time he was elected to the position of Second Vice Grand Master Brother Timothy Shea was also a member of that lodge when he was elected to the Second Vice Grand Mastership, but at the time of his (Brother Shea's) election to said position, Brother Wilson was not a member of said lodge, as he had transferred his membership to Lodge 11 early in 1902, Brother Shea having been elected Second Vice Grand Master at the Eighth Biennial Convention held in Chattanooga during the month of September in that year.

*Brother Frank P. Sargent assumed the duties of Commissioner General of Immigration about the middle of the year 1902, to which position he was appointed by President Roosevelt. For the remainder of his unexpired term the duties of Grand Master were performed by Brother John J. Hannahan (the present Grand Master), who served during such period in the capacity of Acting Grand Master.

†Grand Master Hannahan assumed the duties of acting Grand Master in addition to his duties as First Vice Grand Master about the middle of the year 1902. (See note above.)

‡See notes * and †.

**At the close of the year 1903 Brother Frank W. Arnold resigned the position of Grand Secretary and Treasurer, and at a special meeting of the Grand Executive Board, called to fill the vacancy thus created, Brother William S. Carter (at that time Editor and Manager of the Locomotive Firemen's Magazine) was chosen as Grand Secretary and Treasurer for Brother Arnold's unexpired term.

††See ** note above.

‡‡Brother Wm. S. Carter resigned the position of Editor and Manager of the Locomotive Firemen's Magazine to assume the duties of Grand Secretary and Treasurer at the close of the year 1903, having been elected at a special session of the Grand Executive Board to fill Brother Frank W. Arnold's unexpired term.

***At the special session of the Grand Executive Board held at the close of the year 1903 for the purpose of electing a Grand Secretary and Treasurer to fill the unexpired term of Brother Frank W. Arnold, Brother George Goding of Lodge 499 of Chicago, Ill., was elected to fill the unexpired term of Brother Wm. S. Carter as Editor and Manager of the Locomotive Firemen's Magazine, Brother Carter having been chosen to fill the unexpired term of Brother Frank W. Arnold as Grand Secretary and Treasurer. Before entering upon the discharge of his duties as Editor and Manager, however, Brother Goding tendered his resignation, and at the second session of the Grand Executive Board, called to act on same and to fill the vacancy created thereby, Brother John F. McNamee of Lodge 445, Columbus, Ohio, was elected to fill the unexpired term.

†††Brother Charles W. Maier resigned the position of Third Vice Grand Master the latter part of 1906 to engage in other business, and at a special meeting of the Grand Executive Board, called to fill the vacancy thus created, Brother Eugene A. Ball, Fourth Vice Grand Master, was advanced to the position of Third Vice Grand Master; Brother Andrew P. Kelly, Fifth Vice Grand Master, was advanced to the position of Fourth Vice Grand Master, and Brother Asa Dillon was elected Fifth Vice Grand Master.

‡‡‡See note ††† above.
††††See note ††† above.
‡‡‡‡See note ††† above.
†††††See note ††† above

[Encl.]

CONDITIONS OF THE BROTHERHOOD IN THE SOUTH

By Timothy Shea, Second Vice Grand Master

This being the subject assigned me by our Editor and Manager for a souvenir article, I desire to say that since serving in the capacity of Vice Grand Master of the organization it has been my pleasure to travel a great deal in the territory south of the Ohio and east of the Mississippi rivers, and it is with a feeling of pleasure that I find myself able to report our Brotherhood in this section as increasing in membership and in influence, and as being on the whole—when the peculiar conditions which exist in that territory are considered—in a very good condition.

The members of our organization in the service of southern railroads that employ negro firemen are confronted with conditions which do not exist on roads that employ white firemen exclusively, and there is no one who realizes this fact so keenly as those who have had an opportunity for personal observation and studied the true situation, as it exists. In some places wages are so poor as to be, in my opinion, almost below the living point. These conditions exist, however, on roads where very few white firemen are employed, negroes being almost exclusively used on such roads in that occupation. As a consequence there are not enough white firemen in the service of such companies to maintain an organization sufficiently strong to have any influence; hence the low rates of pay and poor conditions of employment. The highest rate of pay in effect today (not including the Norfolk & Western, Chesapeake & Ohio, Mobile & Ohio and the Illinois Central) is $2.50 per day of 100 miles on the large modern type of engines. This rate is in effect on the Southern Railway proper, and is computed at 53 per cent. of the wages paid engineers on same class of engines. Fortunately, we have a very good agreement with the management of the Southern Railway; and while the rates of pay are not as high as they should be, yet the rules of employment compare very favorably with schedules in effect on other railway lines in the North and West. We have a very good organization on the Southern Railway proper, and our Joint Board on that system is to be commended for the excellent results accomplished. The road employs today, as a whole, approximately, from 75 to 80 per cent. white firemen, as against 60 per cent. negroes a few years ago. On nearly all other lines the highest rate paid is 50 per cent. of the engineer's pay; and in addition to this the firemen on a great many of the roads are required to scour and polish brass and do all necessary cleaning of engines.

On several lines in the South there is no agreement between the firemen and officers of the company, for the reason, as stated above, that there are not sufficient white firemen employed to maintain a perfect and effective organization. However, I am pleased to say that during the last two years there has been quite a change in this direction, and today the railroad officials are recognizing the efficient and economic service of the white firemen, and as a result a great many of the negro firemen have been displaced; as an example, the Atlantic Coast Line Railroad, which operates several thousand miles of railroads through the states of Virginia, North and South Carolina, Georgia, Florida, and Alabama, prior to about March 1, 1907, did not employ any white firemen in road service. The reason for this, I have been told, was that the representatives of the Brotherhood of Locomotive Engineers had an agreement, or understanding, with the officers of that company that no white fireman should be employed in road service. My authority was an official of the Atlantic Coast Line Railroad and he gave me the information upon an occasion when we were discussing this question. Today the Atlantic Coast Line employs, approximately, 60 per cent. white firemen, and as a result we have established several lodges on that line, with the prospect that within a very short period of time this company will employ all white firemen. There is no agreement in effect today between this company and the Locomotive Firemen. The Seaboard Air Line Railroad has, as a rule, prior to about one year ago, employed, approximately, 80 per cent. negro firemen; today they have at least 60 per cent. white firemen. These same conditions apply to the Central of Georgia and several other roads of lesser mileage in this

territory, and very few, if any, of these roads referred to have an agreement or schedule with the Locomotive Firemen.

It is claimed by some of those who are in favor of the negro firemen that the reason for their employment is because the white man can not endure in those climes the laborious work which the firemen of today are required to perform without aggravating and subjecting themselves to conditions which are considered unbearable to the white man; and for this reason they say there is a scarcity of white firemen in this section of the country, especially during the summer months. Then, again, they say that those few white men who are employed as firemen are only required to fire a sufficient length of time to acquire the necessary qualifications to pass an examination for promotion to engineer, and if they were all white firemen they would be required to fire an unusual length of time, which they are not required to do at present; consequently there would not be any incentive for a white man to accept the position of a fireman, knowing that he would be required to fire an unusual length of time before promotion came.

The fallacy of this argument springs from ignorance of the true condition of affairs. In no land, in no clime, in no pursuit, has the negro a monopoly of employment, and whatever he can do and endure, the white man can do, and better, and his services, whatever they may be, are far superior to that of the negro. The qualifications with which the Creator has endowed the white man morally, physically, socially and intellectually place him far above the negro, and he excels him anywhere and everywhere.

The white firemen in the South have proven to me that they do not wear out as fast as the negro; that they can work longer hours upon a locomotive, under the same conditions; that they can run more miles per day, and more days in a month; consequently they should be a more desirable class of firemen to employ; as they are free from dissipation and more steady and reliable. In my opinion, and speaking from long years of practical experience in the operation of trains, there should not be placed upon a locomotive today anyone to perform the duties of a fireman who can not within a reasonable length of time become possessed of all the necessary qualifications to acquire the knowledge and assume the duties of an engineer, whenever, after the expiration of that time, his services might be required. And, speaking from a social point of view, and basing my opinion upon the fact that the engineer and fireman spend more than two-thirds of the time upon their engine, suffice it to say that the cab of a locomotive is entirely too narrow—the space too small—and life too short and sweet to spend this time with one who is absolutely the white man's inferior, socially, morally and intellectually.

If the railroad officials of the South who employ negro firemen will make the position of locomotive fireman one for the white man exclusively, and pay the same wages that are paid to firemen on other leading railroads in the country for performing similar services, they will not have any difficulty in employing white firemen, and men who are possessed with all the necessary qualifications, not only to perform the duties of a fireman, but who are competent, capable and in every way fitted to perform the duties of an engineer with credit to that profession and profit to the company employing them when their services in that capacity may be required.

The officers of southern railroads have, I believe, reached a point where they realize that it is to their interest to employ white firemen, being impelled to such conclusion through considerations of economy. I have been informed by reliable engineers who have had experience with both classes that the white fireman will save his wages in coal. This has also been demonstrated by tests recently made on certain southern roads. In fact, I have been informed that in a great many instances a white fireman will go over a division with only one tank of coal, and the next day the same engine going over the same division, with the same kind of train, and under the same conditions, but with a negro fireman, consumes two tanks of coal. And this, I understand, is the rule—not the exception. This being true, and if demonstrated correctly there is no question as to what the ultimate result will be, as fuel expense is today a question of the utmost importance with railroad companies, and it is my firm belief that when the southern railroad managers fully appreciate the saving that can be instituted in this particular by substituting white firemen for negroes they will lose no time in making the change. They will then find that

in this important position they will have men who will apply themselves, take an interest in their work and study combustion with a view to making their efforts as firemen productive of the best possible results. It has been asked many times, "Will a locomotive burn more coal hauling a train over a division than she really needs?" or, in other words, "Is it possible for a fireman who is thoroughly familiar with combustion, and attentive to his duties, to use less coal under similar conditions than a fireman who knows nothing about combustion, and is inattentive to his duties?" Most emphatically yes! And there is no one who appreciates this fact more than those who have had experience in this work and have studied the question from a practical as well as a theoretical point of view.

Deplorable Conditions on Louisville & Nashville Railroad.

In order that our members may thoroughly understand the true status of affairs on the Louisville & Nashville Railroad the writer is prompted to refer thereto, as he has learned of them from personal observation, as well as from information gathered from those who are closely identified with the service and conditions on that system as they exist today, and have continued to exist for nearly fourteen years, or since the strike of the American Railway Union during the year of 1894, in which our members became involved. Prior to that strike the locomotive firemen employed by the Louisville & Nashville Railroad had an agreement with the officers of that company, but, after the storm blew over and the strike was declared at an end, the management of that company abrogated the agreement, and immediately opened hostilities against our organization, and refused to permit the firemen to join the Brotherhood. Since that time every fireman who joined the organization was discharged immediately on the fact becoming known to the officers of the company. Several attempts have been made to organize this road, and several lodges have been installed at different places, but, on account of the spy system maintained by the company, these lodges only remained in existence for a short period of time. Some time ago the writer instituted a lodge at a certain division point on the Louisville & Nashville Railroad, and we firmly believed that every fireman taken in was absolutely all right and on the square, when initiated, but the very next day the master mechanic began to call the members into his office and informed them as to who joined; also those who were elected to the various offices in the lodge, and read to them the proceedings of the meeting; and every fireman who joined was compelled to withdraw from the organization and present his withdrawal card to the master mechanic, or leave the service of the company. Several of these members complied with his wishes, but those who did not were immediately dismissed.

This matter was thoroughly investigated, but nothing could be done, as we had no organization on that system. Only a very short time ago, at another division point on the L. & N. thirty-seven of the firemen met one afternoon in one of the firemen's homes to consider the advisability of joining a lodge of our organization, which is located at that point, and representing the firemen employed upon another road. In calling the meeting the movers were very careful not to invite anyone they did not have absolute confidence in. They met and talked the matter over, and every one present was very anxious to join the Brotherhood, and so expressed themselves; and as further proof of their willingness and desire to join they filled out applications. The next day the master mechanic called every one of these firemen who atttended this meeting to his office and he read the names of every man who was there, even telling what they said; after which he discharged twenty-two of them until they would promise him that they would not join the organization and would withdraw their applications. Fifteen of these men complied with his wishes, and seven refused and were immediately discharged. This is a sample of the condition of affairs which exists on the Louisville & Nashville Railroad today, and which have existed on that road for nearly fourteen years.

To more clearly explain the base policy and despicable methods which that company has inaugurated with a view to preventing their employes from joining labor organizations, I wish to relate an incident which occurred last November, at Nashville, Tenn., when the writer responded to a call from Brother P. H. Morrisey, Grand Master of the Brotherhood of Railroad Trainmen, to assist and co-operate with the officers of his organization, in common cause, for the purpose of having, or endeavoring to compel, the officers of the N., C. & St. L., and the L. & N. Terminal Company to reinstate some of their members who had recently been dismissed from the service of these companies on account of their membership in the Brotherhood of Railroad Trainmen, and also to endeavor to compel the companies to cease their hostilities towards their organization.

Upon my arrival at Nashville I went direct to the hotel where the Grand Officer of the Brotherhood of Railroad Trainmen was stopping, and while in conference with him he informed me that that same hotel was surrounded by Louisville & Nashville detectives, and that every move he made was followed, or shadowed by these detectives. Of this I later had practical experience, as I found that it was impossible to leave the hotel without being shadowed by two of them, and sometimes more. They kept within four or five paces of us, and their espionage became so offensive that we were obliged to appeal to the sheriff of the county for protection; and after we explained the conditions to him, he immediately revoked their commissions as deputy sheriffs, they holding these appointments under commission issued by the sheriff to the chief detectives, which commission authorized him (the chief detective) to employ not to exceed two hundred deputies. It was very evident that the full quota had been appointed. We then went to the mayor of the city and asked that their city police commission be revoked (as these detectives had city police power). This was done, and the mayor immediately notified the chief of police to arrest everyone who purposely followed us. While we were in the mayor's office two of these detectives were waiting outside, and when we left the office they immediately started to shadow us, and were forthwith arrested by the city officers, and taken to the jail and searched and locked up. One of them had a gun on his person and the other had a large, heavily loaded cane. The charges against them were "carrying concealed weapons and disorderly conduct." Their cases came up the next day before the judge of the criminal court and the one who carried the gun was fined fifty dollars and costs for carrying concealed weapons and ten dollars for disorderly conduct. The judge said, however, that as this was their first offense he would remit the fine for "disorderly conduct," but he also said that if they were ever brought before him again, or anyone else, on that charge he would fine them to the full extent of the law.

Extensive Spy System.

The conditions existing on this railroad are of the most peculiar nature. We were informed that nearly every other employe in the service of the Louisville & Nashville Railroad Company is a spy and receives compensation from the company for this class of work in addition to that paid them for the performance of their regular duties. These spies work for the L. & N. as engineers, firemen, conductors, trainmen, switchmen and, as a matter of fact, in about every other class of railroad employment. It is, therefore, impossible to accomplish anything in the way of organization, as everybody seems to be afraid of the other fellow, and those employes who are all right dare not talk with anybody on such a subject, because if they do they are called into the office and reprimanded and are plainly told to cease such talk, or they will be dismissed from the services of the company.

As an example, to show the methods which this company has adopted, I wish to relate a statement made to me by one of its firemen who is a member of our Brotherhood. The road foreman of engines of the Terminal Company, who is a member of the Brotherhood of Locomotive Engineers, took one of the firemen to the chief detective's office and tried to persuade him to join our lodge located at Nashville, and to get the names of all members of that lodge, as well as of all those who might thereafter join, and also any other information he could gather. They agreed to pay him twenty dollars per month in addition to his regular salary as fireman. They also agreed to pay his dues and initiation fees; giving him fourteen dollars to join, and insisting upon his taking the money and becoming a member of the organization. This young fellow took the money and held it for several days, after which he went to the road foreman and chief detective and told them that he could not honestly and conscientiously comply with their wishes, and returned the money. This same incident occurred in Atlanta, Ga., only a few months ago, as one of these spies was sent to that point, as a fireman, and after working for some time he made ap-

plication to join our lodge at Atlanta, Ga., and came very near getting in. The scheme, however, was detected before he was initiated and he was prevented from joining the Order.

I refer to these cases for the express purpose of showing to our members the deplorable conditions which prevail on that system, and making clear to them why we have no organization on that railroad, and the impossibility of perfecting one while these conditions exist. It is with mingled hope and pleasure that I look forward to the day when the officers of the Louisville & Nashville Railroad Company, realizing the grave injustice to which, through this warfare of intimidation and coercion, they are subjecting their employes, will put an end to such persecution and permit them, in the exercise of their rights as free American citizens, to join an organization which has for its sole purpose the protection of themselves and their families, and the promotion and advancement of their general welfare, and which is not only conducive but essential to the success of any railroad company, its officers and employes.

Present Industrial Conditions in the South.

Having had an opportunity to travel in different sections of the country since the beginning of the panic, or depression in business, last October, which was the cause of throwing so many of our members out of employment, I believe that the southern railroads have not been affected to the extent that railway lines in the East and North have been. This is due to the fact that the southern railways depend, in a great degree, upon agricultural traffic, as the southern states, through which the railways operate, are largely agricultural, and, while there have been a great number of our members thrown out of employment since the beginning of the present commercial depression, I find, in my recent trip through the South, that a great many of these employes are being re-employed as conditions improve, and with the prospect of good crops this fall, it is to be hoped that every railroad man who was laid off will be restored to his former position within a very short time, and that business will soon again reach its normal standard, and prosperity continue uninterruptedly for many years to come.

Statistics of the unemployed indicate that over 350,000 railroad employes have been thrown out of work since the beginning of the present business depression, and it is an unquestionable fact that increased labors and responsibilities have been imposed upon a great percentage of those retained in service, and yet we find that there is a desire on the part of some railroad officials to reduce the wages of those who have been retained, notwithstanding the fact that neither their labors nor living expenses have been decreased. In a recent bulletin issued by the Bureau of Labor it is shown that the living expenses of the average family during the period between 1890 and 1907 have advanced from 30 to 50 per cent., and every person will agree with me that there has not been any corresponding advance in wages; and, while the duties of the laboring man have been increased, yet the prices of all the actual necessities of life have been raised to such an extent that he must now pay out about every dollar earned to protect himself and family from exposure and starvation, and it is a fact also that the price of the necessities of life is still going up. Should not this convince any reasonable or fair-minded man that the question of a reduction in the wages of those who are employed at present is an absolute absurdity? This being true, therefore, it is very apparent that all employes should stand shoulder to shoulder and remain true to their organizations for the protection of themselves and their families, and which can be accomplished only through well-directed, organized efforts.

for filing
Cuba Pocket 7

1921

Pub Com

El Paso Texas
Feb 6-1921.

Editor, The Crisis,
New York City.

Sir: I have just read for
the first time a copy of
your publication. Permit me as
a humble private citizen to
comment the reasonable, sincere
tone of your remonstrance
against brutal oppression of
the Negro race in the South.

I am a white man with
no predilection for alarmist or sob
stuff but ashamed, shocked
and horrified at the Monstrosities
committed by my own race

in the name of "white supremacy."
I never see a remark from
friends or acquaintances
about "putting the nigger in
his place", go unchallenged.
5/23/5 But the point that strikes
me so forcibly about the attitude
of the fire brand Southerner
is its silly inconsistency, its
evident insincerity. He professes
a repulsion for the person of the
black, yet Negroes shave him,
cook his meals and nurse his
children. He rants about the
sacred purity of womanhood,
yet shows no respect for Negro
women and forgets his boasted

"Chivalry" where they are concerned. They prefer here in the South than the Negro is not fit to vote; the real objection is that Negro suffrage would be intelligent enough to 31214 crumble the "solid South," where an insignificant minority control all elections. — In El Paso the dirtiest Mexican peon, ignorant, primitive and speaking an alien tongue goes unrestrained on his way, in the street cars, the theatres, the public library; while a Negro, intelligent perhaps, native, English speaking is never allowed to forget that he is one of "America's Subject Race."

I cannot believe the great body of Americans can long remain callous to mob law, lynchings, disfranchisement and Southern feudalism. Herein is the greatest field of Congress for Democrats, Reformers and social workers in America. Let American efforts for world betterment begin at home.

Sincerely,

Fred D. Armond

3913 Montana St.
El Paso, Tex.

3/23/17

SADIE T. MOSSELL, President
3908 Diamond St., Philadelphia, Pa.

IDA MAE RHODES, Treasurer
836 Clinton St., Cincinnati, O.

HARRIET ROBINSON, Cor. Secretary
2714 Ga. Ave., N. W., Washington, D. C.

DELTA SIGMA THETA SORORITY

GRAND CHAPTER

July 29,'21.

Dr. W.E.B. Du Bois
70 Fifth Avenue
New York City.

My dear Dr. Du Bois,

I wish to express, on behalf of the Delta Sigma Theta Sorority, sincere regret that one of our members, Miss Joberta Des Mukes, should have reported to you an apparently unfounded statement of her attainments at Radcliffe College.

I should also like to inform you that the Sorority has thoroughly investigated the matter. In fact, I am told that it was our effort to secure an official report concerning Miss Des Mukes that first called the matter to the attention of the University. Moreover, the Sorority after taking every means to determine the exact facts in the case, took definite action concerning Miss Des Mukes. Since, however, ours is a secret fraternal organization, we could not report to the public the nature of this action. But, we are desirous of expressing personally to you, who was lead to make public so erroneous a statement, our utter disapproval of such an affair.

Very sincerely yours,

Sadie T. Mossell.

Grand President of Delta Sigma Theta

3/11/34 (1)

1921

HARVARD UNIVERSITY
CAMBRIDGE

19 Greenwich Park
Boston, Mass.,
April 2, 1921.

Dr. W. E. B. Du Bois
Editor of The Crisis
New York, N. Y.

Dear Sir:

Will you kindly insert in your educational column an announcement of the fact that Miss Roberta Dee Hukes, (Delta Sigma Theta) a graduate of Howard University, class 1919, has been studying literature in the Harvard-Radcliffe Graduate School and has

I am to receive my Master's
degree in June and hope,
to dedicate myself to my
race.

Respectfully Yours,
Loberta Des Mukes
home address { 507- Tea St, N. W.
Wash., D. C.

been admitted to the Phi Beta
Kappa Society. an honor
seldom granted a colored
student?

I am a constant reader of
the Crisis and while I have
never sent records to your
Educational Column, I think the
above announcement of the recent
honor bestowed upon me may
serve as encouragement to the
other thousands of colored college
women the country over.

(3)

1921

3/41/36

May 13, 1921.

Miss Joberta Des Mukes,
19 Greenwich Park,
Boston, Mass.

My dear Madam:

We received from you a letter dated April 2, a copy of which I enclose. We accordingly made note in the May issue of The Crisis on page 30. Today we received a letter from the Acting Dean of Radcliffe, a copy of which I also enclose.

I am publishing both these letters in the June number of The Crisis and I write to demand from you an immediate explanation.

Very sincerely yours,

WEBD/PF

3/41/40

5

19 Greenwich Park
Boston, Mass.
May 14, 1931.

Dr. W. E. B. Du Bois
Editor of the Crisis
New York, N.Y.

Dear Sir:

At the time of my writing you I had been assured by a member of the Phi Beta Kappa that my application thru the said member had been accepted. There was and has been no idea of fraud toward the Public. If you can wait a few days I can send you a letter written by that member proving that I had such assurance. I hope and ask you that before publishing these letters you will be fair enough to allow me to prove my good intentions. I am looking up this member who is an officer of the Society today that the statement may reach you as soon as possible. Yours

3/4/1941

the course of a few days, other letters will reach you from witnesses to the fact that I had such assurance when I wrote to you, that because of some personal work I am pursuing, that my application had been accepted, in spite of the severe opposition.

I hope you will not do me the injustice of publishing these letters before I have the chance to fully vindicate myself - as I assure you most earnestly that I can do.

Respectfully yours,

Roberta Des Mukes.

Announce the fact of the mistake please, but allow me to clear my name before publishing the letters.

(6)

1921

May 20, 1921.

Miss Joberta Des Mukes,
19 Greenwich Park,
Boston, Mass.

Dear Madam:

I have your letter of May 14 and am not at all satisfied with your explanation. You know perfectly well that admission to the Phi Beta Kappa is based on class standing. You had no standing at Radcliffe having taken no examinations and having attended only three months. You wrote us that you (had been admitted" to the Phi Beta Kappa" and you now inform us that you were "assured" that you would be admitted.

Even granting this I wish to know the name and present address of the person who gave you this assurance, the date and place of your application and I wish to see the letter which you say you received.

In addition to that you wrote "I am to receive my master's degree in June." Where did you get that information? Do you mean to tell me that without consulting the dean or any responsible officer of the college you deliberately wrote me this as a fact? If not I want the name and address of the person whom you consulted and who gave you this assurance.

3/11/43

You wish me to announce the fact of the "mistake". When did you find out that your letter was a "mistake" and that you were not to enter the Phi Beta Kappa or receive your degree? Do you mean to say that my letter of May 13 was your first news and if you know before why did you not write us?

I suggest that a prompt answer to these queries will save a bad matter from being much worse.

I also warn you that I shall follow up any letters or statements to be sure that they are genuine and true and if I discover any attempt to misled us I shall appeal to the law.

Very sincerely yours,

WEBD/TH

Boston, Mass
May 27, 1921.

(9)

3/141/50

Dr. W. E. B. Du Bois
Editor "The Crisis"
New York, N.Y.

Dear Sir:

The only address that I can give you at present is Mr. Arthur Nagel is School of Business Administration, Harvard University. Other than that I have been unable to secure. Enclosed is a clipping from a personal correspondence between Mrs. Baker, acting dean of Radcliffe College and myself which goes to prove that the situation causing you publication of the notice is not without plausible and satisfactory explanation.

Sincerely,

Roberta Des Mukes

[INCOMPLETE]

1921

3/11/49

RADCLIFFE COLLEGE
CAMBRIDGE, MASSACHUSETTS

3/11/49a

Dear Miss Mallonee,

Thank you for explaining the mistake about the Phi Beta Kappa membership.

Cordially yours,
Christina N. Baker.

May 20. '21

(11)

Boston, Mass.
May 28, 1921.

3/41/52

Dr. W. E. B. Du Bois,
Editor, "The Crisis",
New York, N.Y.

Dear Sir:

I am and am going to prove that my letter to you of April 2nd had no intention of fraud, & that in case of fraud, I have been the one injured and defrauded. It seems no more than natural to me, but I may be wrong, that when a wrong is done me a member of your race, that the association which you represent and which at times has had my financial support, should more readily offer its aid in seeing that I get justice in the matter, rather than making its perpetrate the injury and condemning me without giving me the fair opportunity of producing the exonerating evidences of my sincerity to you and to whom so ever else it may concern. Pardon me if I have erred in my ideas.

Mr. Arthur Mopel (white) is the name by which I know the person who undertook to forward my application last December and who gave me the assurance in March that my application had been accepted. I have succeeded in seeing him twice since my last letter to you, and have attempted

to convince him how incumbent it is upon him to furnish me with a statement about this matter, which he has promised to do as soon as he finds opportunity and relief from his final examinations.

3/41/53

My literary work has been just as heavy out of the class room since mid-year as it would have been in the class room, and I entertain the hopes of presenting my thesis for consideration of Professor F. N. Robinson, the head of the English Department, who gave his signature to my program at the beginning of the school term.

Your letter of May 13th gave me the first knowledge that my hopes were contested. Your warning does me an injustice, — I have no desire whatever to mislead you. However, if you feel that the material damage done the "Crisis" for publishing what has turned out to be an unauthentic statement, has reached such an extent that a correction of that statement is not justifiable, I stand ready to compensate the damage to the limits of my ability.

I have made arrangements to come to

New York for a few days next week to have a personal interview with you about this matter. Please let me know immediately whether such an interview is convenient and acceptable to your attitude.

Very sincerely yours,

John Foster Dulles.

3/41/52

(13)

Boston, Mass.
June 1st. 1921.

Dr. W. E. B. Du Bois
Editor of the Crisis.
New York, N.Y.

3/4/1/56

My dear Sir:

I writing this to say that my efforts to procure a statement from "Mr. Mapel" of Harvard University, to the effect that he has misled me have failed. I waylayed him on his way to the University a few mornings ago and his attitude, though previously one of seemingly great intellectual interest and advice, is now of non-concern. He said that he emphatically "forbade" my asking him to involve himself in any thing of this order" and "that while he had thought of helping me attain the goal for which I seemed to have

tried so hard to reach, he thought he could have left it to my own common judgment not to attempt any publication". I learned also that his name is not "Mapel".

While I am discouraged at present in the failure of my efforts to prove to you my good will, I have not given up all hope. I only beg of you to allow me to clear my name of this smirch in a quiet and honorable way to you; as I realize that a legal process of the affair resulting from my being hood-winked, would simply mean my disgrace and ruin, regardless of my good hopes for my future, — and would add no honor to any one.

I have received no answer

5/11/15

from you in regards to my suggestion of conferring with you personally, I am still in hopes that you will agree, as I hesitate committing to paper that, the use of which I cannot know.

Regardless of how the circumstances may condemn me, I am innocent of any attempt to deceive you. I simply credited "Mr. Mayeli" words to me on various occasions and when he told me that, in regards to the application I asked him to personally forward for me in to the Society, "all was O.K and in a few days would bring me the "key". I believed it and wrote to you. Now I beg of you, simply, for the future of a young person, to let the matter drop as

for as the courts are concerned, and permit me to insure you a complete exoneration by private efforts.

3/41/59

Awaiting a reply,

I am,

Respectfully,

J. DeHuckes.

P.S.

When I told "Mr. Mopel" about the matter, he refused to look at the letters in the case and called it a "nigger mess". This is a private letter and I hope you will not publish it. If you desire a statement from me for the "crisis" I will come to New York and make it — with your approval.

(14)

New York City.

3/21/60

Arthur Mapel, a student of Harvard University, wearing the Phi Beta Kappa key told me about January 15th that through his personal efforts and his recognition of my literary training, I would become a member of the Phi Beta Kappa Society. On this the last week of March, he informed me that this person's application had been accepted and that if I preferred I could use his key, which I did up until the middle of May.

Upon his request I wrote two articles for him, purposedly for a Canadian journal. One article was on "Americanisms as fostered by American Universities," the other a sketch on the races. On receiving them he advised me to submit a thesis upon the merit of which, the University would or would not issue a Master's Degree.

Roberta Des Marais.

Bowdoin

Memphis, Tenn.

#1083 So. Walk Pl. Oct. 30, 1921.

Mr. W. E. B. Dubois,

New York,
N.Y.

Dear Sir:-

Having been a reader of the Crisis Magazine for many years, I have become very interested in your articles.

Formally your articles have met with my heartiest approval, but as the world is a great organization of different opinions and ideas

3/43/2

Memphis, Tenn.

"B"

I have at last come to an article that employs my greatest thinking faculties to approves.

Your contention that the Negro will do better in America than in Africa is a question that should be deeply considered.

1st the American Negro now is facing the greatest crisis of his existance, and this is the time (to my mind) to facilitate a plan that will stand the test of the ages.

3/43/3

as a foundation upon which our future generation may build.

My Dear Mr. Dubois surely if you are acquainted with the conditions of the masses of the Negroes throughout the United States and especially the South, you do not think that they could make their lot any harder by trying to build them up a Nation in Africa

3/43/4

than they would by remaining here in serfdom.

There is no way for one to see that which lies in the future except he judge from the past.

3143/5

Past experience has taught and proven, that oppressed races have never gained any thing by organized begging

The Jews have been oppressed in different countries many centuries and nothing gave relief to them but to get out, and go

"E"

to other places where there was no race consciousness.

As long as there is race hate there will be oppression by the dominant race, and there will be always race hate as long as it is taught to the rising generation.

If you think that race hate will ever die out in America your Psychology of the human mind differs from mine.

Dr. Dubois our greatest failure in life is that we will not agree and Co-operate.

3/43/6

Memphis, Tenn.

"F"

If we could take the experience of the Japs and Unite and build up a country of our own our race problem would forever be solved and our rising generation could get off of their knees. Probably you do not feel what a great burden it is to ones mind whose only solace in life is the dreary memory of the past and sees no hope of an organized effort on the part of our leaders to come to gether and support one another and one great cause

3/43/7

Memphis, Tenn.

2

My Dear Sir you said in your last article that the climate of Africa was not suitable for the American Negro.

I am sure you have forgotten the many thousand European white people who have gone from their homes in Cold climates to Africa and are thriving and making good.

It will certainly be a pitiable and unfortunate calamity if our leaders continue to discourage the movement

3/43/8

1

"H"

of the American Negro to Africa
and wait until the white man go
there and get possession of all the
resources of that rich country
and then be clamoring to the world
about his rights and privileges
there.

3/43/9

As the eyes of the world to-day
are on Asia and its commerce
surely thirty years from to-day the
eyes of the world will be upon
Africa and its great abundance
of world necessities.

Memphis, Tenn.

"I"

Believe me my dear Sir when I tell you that the white men of the world are certainly going to march down in Africa.

If the Negro don't arise from his slumbering couch of viciousness and disagreement and go to Africa and co-operate with his brethren there, he will sure loose his place in the sun.

Hoping that I have not consumed too much of your precious time, and trusting that my difference of opinion may not

3/43/0

Memphis, Tenn.

" I "

concur the ill feeling of your great mind.

I remain yours as a friend, for a better understanding and a place in the sun for the Negro.

Mitchel T. Douglass

3/43/11

ULRIC H. ELLERHUSEN
SCULPTOR
51 WEST 10TH ST., NEW YORK CITY
Telephone Connections

November 12th, 1921.

Madeline G. Allison, Editor,
THE CRISIS,
70 5th Ave.,
New York City.

My dear Madam:

Replying to your request for a photograph of the "Shrine of Human Rights".

I regret not being able to accomodate you, since my photographers first pictures were not satisfactory. However, the EAST ORANGE RECORD (clipping enclosed) printed some fairly good pictures. I believe they would be willing to let you have them. If not, kindly notify me and I will try to get the pictures through Mr. Freeman. Mr. Freeman not being very well, I would p refer not to disturb him.

Enclosed herewith also a photo of the bust of Frederick Douglass, representing Africa in the Court of Honor back of the group. I would like to have you use this also in connection with the group in the proposed article in the CRISIS.

The following will, I believe , also be of interest to you:

At the close of the Dedication Exercises on Columbus Day I told Mr. W.G. Alexander that I had made an extra cast of the model from which the bust of Douglass was reproduced with the view of presenting it to some organisation and that any organisation he would select would be satisfactory to me. Mr. Alexander (most fittingly) selected the Frederick Douglass Memorial and Historical Association as the recipient and Mrs. Mary B. Talbert, President has accepted for the Association. The duplicate cast will be placed in the restored home of Frederick Douglass as soon as the Association decides upon some suitable inscription for the base of the bust.

If you cannot get the photograph from the East Orange Record, kindly phone me at Chelsea 2465.

Sincerely yours,

Ulric H. Ellerhusen

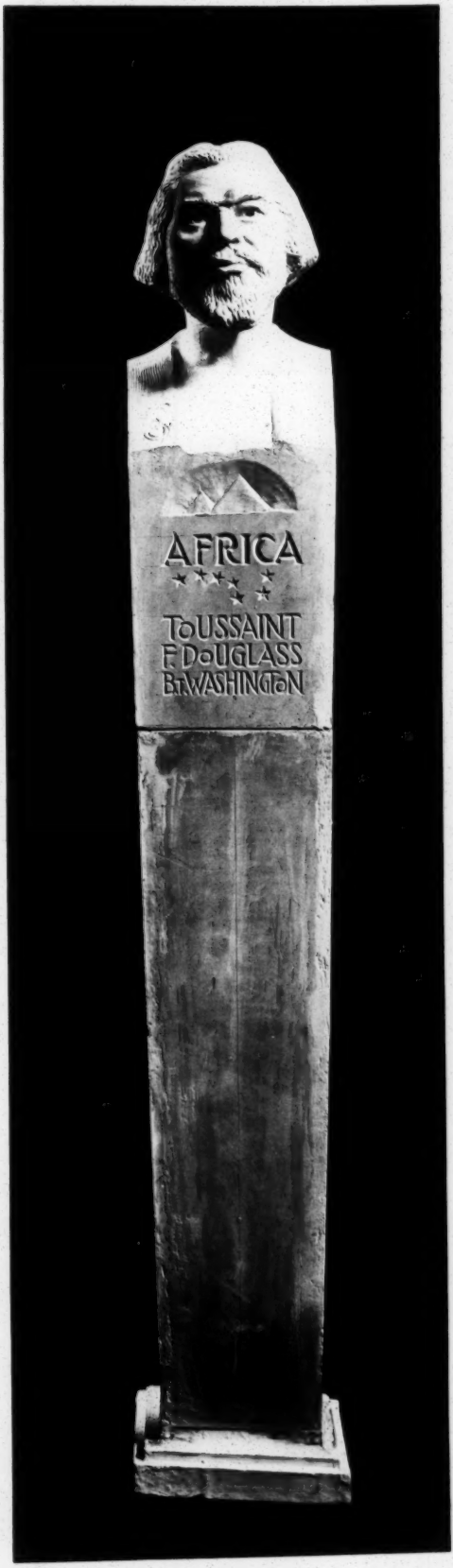
AFRICA
TOUSSAINT
F DOUGLASS
B.T WASHINGTON

Ulric H. Ellerhusen
sculptor

51 W. 10
N.Y.C.

3/32/47 a

CREDIT
G. W. HARTING
PHOTOGRAPHER
61 W. 10TH ST. N.Y.

1921

November 15, 1921.

Mr. Ulric H. Ellerhusen,
51 West Tenth St.,
New York City.

3/33/63

Dear Mr. Ellerhusen:

I thank you very much for the photograph of the bust of Frederick Douglass and for the information contained in your letter.

I am writing to the East Orange Record today. If I do not get the photographs I shall let you know.

Very sincerely yours,

MGA/PF

47 Juniper Street,
Roxbury, Mass.,
April 8th, 1921.

W.E.B.DuBois, Esq.,
70 Fifth Avenue,
New York, N.Y.

3/43/87

My Dear Mr. DuBois:

Replying to yours of the 4th instant, I wish to express my appreciation of your attitude regarding the maintenance of a column in the "Crisis" concerning the welfare of Ex-Service Negroes.

Before submitting my first article I would like to know just about how much space you will allow me, maximum and minimum, and then I can intelligently curtail my articles to come within your requirements.

The question of pay is secondary as I believe that will come in other ways. My chief object at this time is to submit matter which will receive your highest approval and also the approval of the readers of the Crisis, which will in a measure serve as an introduction for me to the literary population, as I am at present preparing something of great magnitude, which should be of interest both to colored and white citizens of this country.

I hope to hear from you soon, and that you you will find it possible to allow me a generous amount of space. That of course would be governed largely by the benefits etc., accruing from my articles.

Very respectfully,
Arthur F. Furr.

ARTHUR F. FURR,
47 Juniper St.,
Roxbury, Mass.

1921

April 12, 1921.

3/43186

Mr. Arthur F. Furr,
47 Juniper Street,
Roxbury, Mass.

My dear Sir:

I am afraid you have not read my last letter carefully. We do not want and cannot publish articles. We can publish a few news items of the character which you can see by reading The CRISIS. They must be fresh, definite news and not opinions or wishes. The CRISIS allows nobody a generous amount of space. It allows the least space possible to say the things necessary to be said.

Very sincerely yours,

WEBD/PP

Box, #79.

3/39/24

MEMPHIS, TENN.
8/18/1921.

EDITOR OF THE
CRISIS,
#70 5th AVENUE,
NEW YORK CITY,
" "

GENETLEMEN:-

IN your MAY issue of the CRISIS, you incited an expression of opinion from any one who felt himself interested in the translation and publication of the AFRICAN folk-tales and poetry as compiled by LEO FROBENIUS of GERMANY.

I feel the spirit of interest, and am writing this with the sincere hope that it may contain some word or idea which will enable you to think- while we are in the stress of our struggle, it will be around such monuments as this publication shall set up, and the racial solidarity which it is sure to create; backed and supported by irresistible will-power, that we shall find our way back to the power and prestige which the race had when it originated these folks-tales and poetry.

IF we originated once, we can and must originate again. AS a first step in this united come-back spirit. LET me suggest, that at least, one thousand of us contribute $50,00 each toward the translation and publication with the understanding, that each contributor shall receive in return, one full set of the books when published.

IT ought to be an easy matter to make a drive for any number of subscribers on such terms.

START the drive, my $50,00 is lying around here in the way.

I beg to remain, yours very truly,

JOS. E. GIBSON
Sergt. U. S. A.

of de Allanbis

1921

3/3963

August 23, 1921.

Sergeant Joseph E. Gibson,
Box 79,
Memphis, Tenn.

My dear Sir:

In Dr. DuBois absence from the city I beg leave to thank you for your letter of August 18, with its suggestion concerning the publication of the African Folk Tales by Leo Frobenius.

Dr. DuBois is now in Europe attending the Pan-African Congress. Upon his return late in October, I will bring your letter to his personal attention.

Very sincerely yours,

Secretary to Dr. DuBois

MGA/EH

(12)

MAY 1921

Des Mukes

3/4/1/55

May 4, 1921.

The Dean of
School of Business Administration,
Harvard University,
Cambridge, Mass.

Sir:

A girl who was formerly a student in Radcliffe College, Miss Joberta Des Mukes, wrote us some time ago that she had been admitted to the Phi Beta Kappa. We found this untrue. Thereupon she wrote us that the mistake arose through information given her by Arthur Mopel, a student in the School of Business Administration, and that she would secure a statement from him. She now writes me that he refuses to give any such statement.

Will you kindly tell me first, if there is any such student enrolled in your school, and secondly if it would be possible to get the facts from him?

I should be under great obligations.

Very sincerely yours,

(15)

3/41/61

HARVARD UNIVERSITY

GRADUATE SCHOOL OF
BUSINESS ADMINISTRATION

OFFICE OF
WALLACE B. DONHAM, *Dean*
DONALD K. DAVID, *Asst. Dean*

Cambridge, Massachusetts

June 8, 1921.

Mr. W. E. B. DuBois
The Crisis
70 Fifth Avenue
New York

Dear Sir:-

In the absence of Dean Donham I am answering your letter of June 5th. We have no man in the School this year by the name of Mopel. I do not find that any such man ever attended the School. I am sorry I cannot give you any information about him.

Very truly yours,

Charles P. Biddle

Assistant Dean.

Atlantis ✓

1921

3/39/52

405 Carlton Av.
Brooklyn. N.Y. May 17th

Dr. W.E.B. DuBois,
Editor "The Crisis."

Dear Sir,

Regarding your first article in "Opinion" of the May issue relative to the translation of "Atlantis", permit me to say,-

I am an engineering student at Polytechnic Institute of Brooklyn. I have a moderate knowledge of the German language, at the present time including Scientific German translation in my studies.

Should it be possible for me to aid in your undertaking, my services are most willingly offered.

Very truly yours,

William L. Holly.

3/39/35

DEACONS
Edward Caul, Chairman
Richard Staples
Eugene Porter
Joseph Taylor
Thomas Logan
William Johnson
John Campbell, C.C.
H. Sanders
Frank Winegarner
C. Hancock

TRUSTEES
James H. Wilson, Chairman
Charles Franklin
Frank Gamble
Henry Merritt
Elliott Woods
Silas Gray
Henry Sanders
S. A. Wheeler, Treas.
Spruce Street

HAS AN OPEN DOOR FOR YOU

Nazareth Baptist Church

North Lincoln Street

Rev. H. G. Hooe, D.D., Pastor
Phone 1127-R. 205 Linn Ave.

SUNDAY SERVICES

Sunday School.....9:30 a.m.
Preachng.....11 a.m. and 7:30 p.m.
Adult Bible Classes.....3:00 p.m.
B. Y. P. U.....6.30 p.m.

Teacher Training Classes
Every Monday Evening
Lyceum, every Tuesday Evening
Prayer Meeting, Wednesday 7:30 p.m.
Deacons' and Trustees' Meeting,
Monday p.m. before 1st Sunday
Lord's Supper, 1st Sunday
Choir Practice, every Friday p.m.

Washington, Pa., May 12 1921

MAY 16 1921
DU BOIS

Dr. W. E. Burghardt Dubois,
70 Fifth Ave., New York City.

Dear Dr. Dubois: — I am writing in regard to a translator for the Negro stories and mytho of "Atlantis"; mention of which was made in a recent issue of the Crisis. May I suggest Mrs. Ruby Thornton May, one of your agents and workers? I know her personally and would be glad to furnish you any information you may desire further.

Very truly yours,

Rev. H. G. Hooe

1921

June 8, 1921.

The Dean of
Indiana University,
Bloomington, Ind.

Sir:

I am sending you herewith, a copy of a letter which was sent to this office. Will you kindly tell me by return mail if this is true?

I enclose a stamped, self-addressed envelope for your reply.

Yours truly,

MCA/PF

[Enclos]

INDIANA UNIVERSITY
BLOOMINGTON, INDIANA

1921

COLLEGE OF LIBERAL ARTS
OFFICE OF THE DEANS
SELATIE EDGAR STOUT
DAVID ANDREW ROTHROCK

Aff. & D Dept

June 15, 1921.

Miss Madeline G. Allison,
70 Fifth Avenue,
New York City.

My dear Miss Allison:

We have your letter of June 8th inquiring in regard to the record of Mr. I. W. St. Clair in Indiana University.

We have no record of such a student here. There is no Professor Antonio Cirino connected with Indiana University and, so far as I know, there has never been.

Very truly yours,

S. E. Stout

SES/D

Attach correspondence

Gilbert H. Jones
VICE PRESIDENT AND DEAN
THE COLLEGE OF LIBERAL ARTS

John A. Gregg
PRESIDENT

Wilberforce University

Wilberforce, Ohio

Office of the Dean

Ethel Pannell
ASSISTANT TO THE DEAN

Dr. W.E.B. Du Bois
New York N. Y.

3/24/14

Dear Dr. DuBois:

I am sending you under separate cover as you requested a photo I myself for use in the Crisis. I hope you will return the photograph at your convenience.

May I have the favor of a word or two as to the nature of the publication.

Thanking you, I am,

Yours truly

Gilbert H. Jones

Reg. Ol. Do

August 23, 1921.

Mr. Gilbert H. Jones,
Wilberforce University,
Wilberforce, Ohio.

My dear Sir:

Thank you for your photograph. It is to be used in connection with an article on education.

Very sincerely yours,

Secretary to Dr. DuBois

MGA/EH

Jamaica New York, May 16th, 1921.

3/39/34

The Crisis

70 Fifth Avenue,

New York City.

Gentlemen:-

Reading the notice in the May issue, of the proposed publication in Germany, of the book "Atlantis", and having a knowledge of German, and being intensely interested, in all that pertains to the Ethiopian Race, I am writing, to offer my services, to aid in the translation, of this work.

I did not write at once as I am aware of what is or will be necessary to accomplish this undertaking, the number of unusual words &etc. but feeling that I can render some service, I address you this letter.

Hoping to hear from you I am very truly.

J. F. Lee

108 Norris Avenue

Jamaica N.Y.

HENRY GENNETT, PRESIDENT

HARRY L. NOLDER, SEC'Y & TREAS.

ESTABLISHED 1872

THE STARR PIANO COMPANY

THE STARR PIANO CO. RICHMOND, IND.
THE RICHMOND PIANO CO. RICHMOND, IND.
THE TRAYSER PIANO CO. RICHMOND, IND.
THE REMINGTON PIANO CO. RICHMOND, IND.
FACTORIES, RICHMOND, IND.

THE STARR PHONOGRAPH, RICHMOND, IND.
KU-ALLEN MOTORS, RICHMOND, IND.
GENNETT RECORDS, NEW YORK, N. Y.
STARR RECORDING LABORATORY, NEW YORK, N. Y.
BRANCHES IN FORTY PRINCIPAL CITIES

MANUFACTURERS' EXPOSITION BUILDING
1055 MARKET STREET
SAN FRANCISCO, CAL.

PACIFIC DIVISION
STARR BUILDING
630 SOUTH HILL STREET
LOS ANGELES, CALIFORNIA
U. S. OF NORTH AMERICA

3/39/29

MAY 1 4 1921

To W. E. B. DuBois

The Crisis, 70 Fifth Ave., New-York City.

Dear Sirs. —

The writer has seen your appeal for a competent translator in the last issue of the Crisis.

I beg to state that I am a German linguist and orator and could make both the translations as well as powerful oratory and a sweeping circulation propaganda for the Crisis and the N. A. A. C. P. a substantial and glorious success.

Your local President, Mr. Banks, heard me speak before the Forum yesterday. Please write him, asking what style of oratory I possess!

Hoping to hear from you,

I am, Very Truly Yours

Louis Michel
630 S. Hill St.

PHONES: MAIN 5534
62860

3/39

THE STARR PIANO COMPANY

PACIFIC DIVISION

STARR SERVICE INSURES MUSICAL SATISFACTION

630 SOUTH HILL STREET

PRESENTED BY
LOUIS MICHEL

LOS ANGELES, CAL.

STARR SERVICE

SUGGESTIONS

Buy direct from
the Manufacturer

We Manufacture:

Grand Pianos
Upright Pianos
Playerpianos
Phonographs
Playerpiano Music
Phonograph Records

Secure Our Estimates on
YOUR MUSICAL NEEDS

Expert Tuning, Regulating, Repairing and Rebuilding of Pianos & Playerpianos

3/42/27

Harvard U

May 26, 1921.

Mr. Arthur Mopel,
School of Business Administration,
Harvard University,
Cambridge, Mass.

My dear Sir:

Some time ago Miss Joberta Des Mukes wrote us from Boston saying that she "had been admitted to the Phi Beta Kappa fraternity" and was to receive her degree in June. We published this information in The Crisis and then learned from Radcliffe that neither statement was correct. Miss Des Mukes now writes us that she made the first statement with regard to the Phi Beta Kappa on the strength of information which she received from you.

Will you kindly inform us concerning the exact facts in this case. We will be under great obligations to you.

Very sincerely yours,

3/4/2/30

Harvard U.

May 26, 1921.

Mr. C.G. Morgan,
39 Court Street,
Boston, Mass.

My dear Morgan:

We have had a curious experience with a certain Miss Des Mukes who wrote us that she had been elected to the Phi Beta Kappa and was going to get her master's degree at Radcliffe, both of which statements were false. Do you know her or could you get Mrs. Morgan to get some information about her? What is she doing? What kind of a girl is she?

My best regards to you and your family.

Very sincerely yours,

WEBD:AM:

3/39/32

MAIN 3767

GEO. A. MUNDY

ATTORNEY & COUNSELOR-AT-LAW

417-19 SUPERIOR BLDG. CLEVELAND, O.

MAY 9 1921

DU BOIS

May 7,1921

The Crisis
70 Fifth Ave.
New York.N.Y.

My Dear Dr.DuBois :-

The May issue of the Crisis has just reached me.long enough for me to read "Atlantis". I am deeply interested in African History and I would be glad to lend any assistance I can in the translation. I have had several years of German in academy and college and at one time I could translate quite readily. I think that by refreshing my mind I could translate at least some of this book. Whether you can use me in this capacity or not will be of little concern to me but I do want you to enroll me as one of the first subscribers to the translation.

Very Truly Yours,

Geo. A. Mundy.

Jamestown N.Y.
April 23, 1921

E. O. B. Durand, Editor,
Ben Franklin Monthly,
70 Fifth Ave
New York City.

Sir:

I have written a book of verse, "Tributes in Rhyme", which is having a large sale in western New York State. I am writing to ask if your magazine could use any of the work? If so I will be glad to make arrangements with you in that regards.

I find the sale increasing and the demands are coming in for more and I honestly feel that, the readers of your magazine will be pleased to receive them.

I am inclosing a book for your consideration, Please look on page 28 & 29.

Hoping you may find some of my work which will please you I beg to remain Yours very Respectfully. J. Hanna D.S.O.

Ecco-Review, Pub. Co. Inc. Jamestown N.Y.

3/23/24

Cratoral Alliance of J

OFFICERS

A. L. GLENN, Pres.
424 Houston St.
ATLANTA. GA.

H. H. ATEMAN, Jr., Vice Pres.
820 Olympic St.
MEMPHIS, TENN.

R. L. BAILEY, Sec.
46 N. Pennsylvania St.
INDIANAPOLIS, IND.

W. H. REEVES, Treas.
145 N. Butler St.
ATLANTA, GA.

3/24/16

"AD MORTEM FIDELIS"

National Alliance of Postal Employes

OFFICE OF A. L. GLENN, PRESIDENT
ATLANTA. GA.

OFFICERS

W. H. EASS, Auditor
1715 Pulaski St.
LITTLE ROCK, ARK.

POSTAL ALLIANCE

ELMO WILLIAMS, Editor
4342 Cook Ave.
ST. LOUIS MO.

GEO. A. PULLUM, Bus. Mgr.
121 Lena St.
ATLANTA, GA.

JAN 3 1922
DU BOIS

Dec.31, 1921.

The Crisis,
New York City.

Gentlemen:-

The National Alliance of Postal Employes will appreciate the appearance of the attached news item in the February number of the Crisis.

Very truly yours,

A. L. Glenn
President.

G/W.

OFFICERS

A. L. GLENN, Pres.
424 Houston St.
ATLANTA. GA.

H. H. ATEMAN, Jr., Vice Pres.
826 Olympic St.
MEMPHIS, TENN.

R. L. BAILEY, Sec.
46 N. Pennsylvania St.
INDIANAPOLIS, IND.

W. H. REEVES, Treas.
145 N. Butler St.
ATLANTA, GA.

"AD MORTEM FIDELIS"

National Alliance of Postal Employes

OFFICE OF A. L. GLENN, PRESIDENT
ATLANTA. GA.

OFFICERS

W. H. BASS, Auditor
1715 Pulaski St.
LITTLE ROCK, ARK.

POSTAL ALLIANCE

ELMO WILLIAMS, Editor
4342 Cook Ave.
ST. LOUIS MO.

GEO. A. PULLUM, Bus. Mgr.
121 Lena St.
ATLANTA, GA.

Dec.31,1921.

Editor,The Crisis:-

An organization of Negro railway postal clerks was effected eight years ago.It began with twenty members after the Railway Mail Association refused membership to Negro clerks.They have a net membership of 554 and are growing steadily.While the members reside mostly in the South and West the clerks of the northern and border states are gradually realizing the need and importance of their own organization.The National Alliance of Postal Employes pays $1000 for accidental death and $300 for natural death.Their assets are $20,000. At their last convention in New Orleans the following officers were elected:Pres.A.L.Glenn,Atlanta,Ga;Vice Pres.H.H.Ateman,Jr.,Memphis,Tenn; Secretary,R.L.Bailey,Indianapolis,Ind;Treas.W.H.Reeves,Atlanta,Ga;Auditor, W.H.Bass,Little Rock,Ark; Elmo Williams of St.Louis,Mo.is the Editor of The Postal Alliance,their official organ.

3|34|17

COPY.

BLACK STAR LINE, INC.

New York, January 27th, 1921.

3/42/4c

Mr. Arthur B. Spingarn,
55 Liberty Street,
City.

Dear Mr. Spingarn:-

Replying to your favor of the 21st inst., in the case of Black Star Line, Inc. vs. Dubois and N. A. A. C. P., I am glad to find that there is a disposition on the part of the publishers of the "Crisis" to make a retraction and thereby to dispose of the case now pending.

I submitted your letter to the President of the Black Star Line Co. and he is not satisfied with the precise form of the retraction proposed in your letter. He requests me to submit instead the following wording of the retraction:-

"Under the caption of "Marcus Garvey" we published in our December and January Numbers, two articles which pertained to a criticism of the Black Star Line Steamship Corporation. We are sorry that certain statements were made which might be construed as a reflection upon the business management of the said Black Star Line. Our reference to the Steamship "Yarmouth" being a wooden ship, is incorrect, as the Yarmouth is in truth a steel vessel, and it was not our intention in any way to embarrass this corporation in its successful business and operations."

If your clients can see their way clear to publish the retraction in the language above stated, it would be very pleasing to the Black Star Line management, and we would be very glad to discontinue the action without costs. Kindly advise me if the retraction will be made as proposed in this letter.

Very respectfully

(Signed) Wilford H. Smith
Counsel-General.

1921

Garvey

February 10, 1921.

Re Black Star Line, Inc. vs. DuBois and N. A. A. C. P.

1921

Mr. Wilford H. Smith:-
36 West 135th Street,
New York City, N. Y.

B42/47

My dear Mr. Smith:-

Referring to your letter of January 27th, immediately upon Dr. Du Bois's return, I took up with him the retraction proposed in your letter. For reasons which must be obvious to you, it is not feasable to print it in the exact form suggested by you. The CRISIS, however, is quite willing to correct any misstatements it may have made and would be pleased to insert in its next issue either of the following:

Spingarn accepts this right

" Under the caption' Marcus Garvey' we published in our December and January numbers, two articles which incidentally discussed the affairs of the Black Star Line Steamship Corporation. We regret that certain statements therein might be misconstrued. Our statement that the YARMOUTH is a wooden vessel was incorrect as it is in fact steel. We have, naturally no intention to embarrass this corporation in its business or operations." OR

A Correction

" We regret that in our articles on 'Marcus Garvey' an error occurred in regard to THE BLACK STAR LINE, INC., which we are glad to correct: the YARMOUTH is a steel vessel and not wooden and is at present seaworthy. The CRISIS, as stated in the articles, wishes every success to this corporation and has no desire to embarrass it in any way."

I am authorized to say that the retraction will be printed in the same type and in as conspicuos a position as the original articles and that it will appear in the table of contents at the beginning of the number as " A Correction." The March number is already in page proof, but the forms can be held open until Monday, the 14th for the insertion of this correction. May I ask that you send me an immediate reply so that its assertion in the March number may be assured.

Very truly yours,

[Signed] Arthur B. Spingarn

~~Under~~ 3/42/39

In the the Articles on "Marcus Garvey" published in our December and January number, we are sorry to find one incorrect statement which we are glad to rectify. The steamship "Yarmouth" is a steel and not a wooden vessell and is at present seaworthy. ~~Thus~~ as our object was to help by telling truth and in nothing to hinder.

3/43/40

We learn with regret that in our articles on "Marcus Garvey" in the December and January numbers one ~~error~~ was inadvertently made ~~In our Articles~~ is stating that the steamship Yarmouth was a wooden vessel. We are informed that the vessel is ~~steel~~ ~~etc~~ at present seaworthy. We are glad to make this correction

3/42/41

Our object in the "Marcus Garvey" articles, (December and January numbers of the Crisis) was as stated to help by ~~stating~~ giving the exact truth so far as attainable. We regret very much therefore to find one error which we hasten to correct, viz; the steamship Yarmouth is a steel vessel and not wooden and is at present seaworthy.

48-14-13

Memorandum from Mr. Johnson to Dr. Du Bois Date Feb. 25, 1921

SUBJECT: At the February meeting of the Board it was VOTED, That Dr. Du Bois be requested to make a detailed report showing the localities in which the Crisis circulation had most greatly decreased.

ACTION TAKEN

COMPLETED (DATE) Recd 4/10/21

48-14-18

Financial State of THE CRISIS for the month of February, 1921.

February copies publisht	------	56,000
February copies sold	------	53,000
Bal. January 31, 1921	-----	102.25
Received during Feb. 1921	-----	5860.73
		5962.98
Disbursed during Feb. 1921	-----	5848.00
Balance Feb. 28, 1921.	-----	114.98

REPORT OF THE DIRECTOR OF PUBLICATIONS AND RESEARCH

for the month of March 1921

Net paid circulation of The CRISIS for March was 53,000 copies. The cash income for the month was $6,387 which with last month's balance made it a total of $6,502. The expenditure was $6,454.

I was asked by the last board meeting to present comparative figures as to the circulation of The CRISIS. I present figures of April 1, 1919 and April 1, 1921. These figures are as follows:

	1919	1921
Zones 1 & 2	17,899 copies	10,789 copies
3	12,286	5,026
4	18,971	8,792
5	20,105	11,189
6	14,176	6,947
7	2,620	1,700

It will be seen that the decreases in circulation are pretty evenly distributed although the proportion of decrease in the southern states is larger than elsewhere. The general reasons are as follows:

1. An increase of 50% in price.

2. The Post Office zoning rule and general delay in forwarding mail which has made our magazine arrive late over large areas of territory. Moreover the printers' strike of over a year ago made us a month late and it took nearly a year to recover that loss of time.

3. The paper scarcity which forced us to curtail all credit to agents.

4 3. The attempt of certain southern states localities to prevent the circulation. There is the beginning of a recovery in circulation especially in the southwest.

48-14-17

Financial Statement of THE CRISIS for the month of March, 1921.

March copies publisht	...	54,000
March copies sold		53,000

Bal. February 28, 1921	----	114.98
Received during March, 1921	----	6387.97
		6502.95
Disbursed during March, 1921	----	6454.65
Balance March 31, 1921	----	48.30

Report of the Director of Publications and Research
for the month of April, 1921.

The net paid circulation of The CRISIS for the month of April, 1921 was 53,000 copies. The total income was $5,234 and the disbursements 5,177. The exact figures are attached.

With regard to the Pan-African Congress I have to report that the Union of International Associations of Brussels has formally set aside the 31 of August and the 1 and 2 of September for sessions of the Congress. They have also invited me to deliver two or three lectures at the International University during that time, on the Negro problem.

I have secured the co-operation of helpers in several countries; in England, there are Miss Ruth Anna Fisher, who is a student at the University of London, Miss Werner, an authority on African languages; and I have also laid the matter before the research committee of the English Labor Party. In Belgium I have the co-operation of a native Congo student, Paul Panda, who is at the head of the Congo Union. In Paris I have the deputies Diagne and Candace. Mr. Diagne has just written me under date of April 28, expressing great interest in the program which I have proposed and giving it his entire approbation. I have had considerable correspondence from persons who think of attending. *

It is necessary, from now on, to have funds available for this work. The total receipts of the Pan-African Congress fund from Bishop Hurst, Dr. Milholland and Dr. Bishop have been $140. From this there has been spent for printing and postage $84.75 leaving a balance of $54.25 now on hand. We should have at least $500 for expenditures during the next month. I shall be glad to have the board indicate in what way this sum is to be made available

*I corresponded with Thomas Cooke and Sons concerning transportation and have detailed information from them.

48-14-16

Financial State of THE CRISIS for the month of April, 1921.

April copies publisht	---	54,000
April copies sold	---	53,000
Bal. 31, March, 1921,	---	48.30
Received during April, 1921,	---	5234.76
		5283.06
Disbursed during April, 1921,	---	5177.10
Balance 30, April, 1921,	---	105.96

48-14-15

Financial Statement of THE CRISIS for the month of May, 1921.

May copies publisht	--	54,000
May copies sold	--	52,000
Bal. 30 April, 1921	--	105.96
Received during May, 1921	--	6,083.82
		6,189.78
Disbursed during May, 1921	--	5,938.79
Balance 31 May, 1921	--	250.99

May, 1921

48-14-20

	During May		May 31, 1921	
Revenue:				
Subscriptions		201989		801896
Sales		366200		1773445
Advertising Revenue		160039		700478
Crisis Book Account	6930		39816	
Publishing	257962		1110838	
Expenses:				
General Expense	60970		231804	
Postage	40963		198296	
Salaries	203032		973494	
Stationery and Supplies	16380		63931	
Profit	141991		657640	
	728228	728228	3275819	3275819
Assets:				
Cash			25099	
Petty Cash			2500	
Advertisers			819549	
Agents			1652340	
W.A.A. C.P.			87394	
Deposit with P.O.			32500	
Crisis Book Inventory			12327	
Furniture and Fixtures			402838	
Liberty Bonds			150000	
Liabilities				
The Brownies Book				2790
History of the Negro				8325
Capital				3171982
Surplus				1450
			3184547	3184547

48-14-20

48-14-14

Financial Statement of THE CRISIS
for the month of June, 1921.

June copies publisht	--	52,000
June copies sold	--	51,000

Bal. 31 May, 1921	--	$250.99
Received during June, 1921	--	6,213.24
		6,464.23
Disbursed during June, 1921	--	5,870.02
Balance 30 June, 1921	--	594.21

48-1421

Balance Sheet - July 1921

	During July 1921		July 31, 1921	
Revenue:				
Subscriptions		112688		1158713
Sales		323198		2436859
Advertisers Revenue		123700		950834
Book. Accts.		4148	32221	
Expenses:				
Publishing	160976		1570687	
general Expense	57738		327285	
Postage	41798		288162	
Salaries	170866		1319893	
Stationery + Supplies	14490		95060	
Profits	117866		913098	
	563734	563734	4546406	4546406
Assets:				
Cash			4561	
Petty Cash			2500	
Advertisers			925349	
Agents			1810305	
N.A.A.C.P.			85887	
Deposit with Post Office			32500	
Crisis Book (Inventory)			12327	
Paper (Inventory)			14767	
Furniture + Fixtures (Inv.)			402838	
Liberty Bonds			150000	
Liabilities:				
The Brownies' Book				3819
History of The Negro				8325
Capital				3427440
Surplus				1450
			3426267	3426267

48-14-21

44-7-46

Memorandum from Mr. Johnson to Dr. Du Bois Date Aug. 5, 1921

SUBJECT:

Will you please let Mr. Dill know of the interpretative audit which is to be made of the books of the Association and the Crisis, as directed yesterday by the Conference of Executives?

ACTION TAKEN We have asked Mr. Heaton to begin this work next week.

Attention of Mr. Dill

COMPLETED (DATE)

44-7-46

48-14-22

Balance Sheet — August 31, 1921.

	During August		August 31, 1921.	
Revenue:				
Subscriptions		82688		1241401
Sales		301338		2738197
Advertising Revenue		106550		1057384
Book Accts.	3604		35825	
Expenses:				
Publishing	119745		1690432	
General Expense	50669		377954	
Postage	37810		325972	
Salaries	170280		1490175	
Stationery & Supplies	8735		103795	
Profit	99731		1012829	
	490576	490576	5036982	5036982
Assets:				
Cash			3784	
Petty Cash			2500	
advertisers			962799	
agents			1869034	
N.A.A.C.P.			87589	
Deposits with Post Office			32500	
Crisis Bk. Inventory			12327	
Paper Inventory			14767	
Furniture & Fixtures (Inv.)			402838	
Liberty Bonds			150000	
Liabilities:				
The Brownies' Book				~~1192~~ 1192
History of the Negro				8325
Capital				3527171
Surplus				1450
			3538138	3538138

48-14-22

48-14-23

Balance Sheet — September 30, 1921.

	During Sept.		Sept. 30, 1921.	
Revenue:				
Subscriptions		70481		1311882
Sales		299215		3037412
Advertisers Revenue		106828		1164212
Book Accts.		283	35542	
Interests on Liberty Bonds		3187		3187
Expenses:				
Publishing	228432		1918864	
General Expense	39721		417675	
Postage	30949		356921	
Salaries	142050		1632225	
Stationery & Supplies	1275		105070	
Profits	37567		1050396	
	479994	479994	5516693	5516693
Assets:				
Cash			9489	
Petty Cash			2500	
advertisers			953617	
Agents			1909281	
N.A.A.C.P.			87289	
Deposit with Post Office			32500	
Crisis Bk Inventory			12327	
Paper Inventory			14767	
Furniture & Fixtures (Inv.)			402838	
Laberty Bonds			150000	
Liabilities:				
Fly Brownies' Book				95
History of the Negro				8325
Capital				3564738
Surplus				14450
			3574608	3574608

48-14-23

48-14-3

In my opinion, the statements submitted exhibit with substantial accuracy, the financial position of "THE CRISIS" at December 31, 1921, and the financial operations for the year ended on that date.

William C. Heaton,

Accountant and Auditor.

REPORT ON EXAMINATION
OF THE RECORDS OF THE
NATIONAL ASSOCIATION FOR THE ADVANCEMENT
OF COLORED PEOPLE
JULY 31, 1921

William C. Heaton
Accountant and Auditor
September 30, 1921

REPORT ON EXAMINATION
OF THE RECORDS OF THE
NATIONAL ASSOCIATION FOR THE ADVANCEMENT
OF COLORED PEOPLE
JULY 31, 1921

William C. Heaton
Accountant and Auditor
September 30, 1921

WILLIAM C. HEATON
ACCOUNTANT AND AUDITOR
107 WEST 25TH STREET
NEW YORK

TELEPHONE WATKINS 3124

September 30, 1921.

Miss Mary White Ovington, Chairman,
Board of Directors,
National Association for the
Advancement of Colored People,
70 Fifth Avenue,
New York City.

Dear Madam:

As requested, I have made an examination of the books of account and related records of the

NATIONAL ASSOCIATION FOR THE
ADVANCEMENT OF COLORED PEOPLE.

The examination covered both the General Department and The Crisis and in connection therewith, comments and the following statements are submitted:

Exhibit A - Balance Sheets, July 31, 1921
General Department and The
Crisis Consolidated
The General Department
The Crisis

Exhibit B - Comparative Balance Sheets of
the General Department
July 31, 1921 (as adjusted)
December 31, 1920 (per the books)

Exhibit C - Comparative Balance Sheets of
The Crisis
July 31, 1921 (as adjusted)
December 31, 1920 (per the books)

Exhibit A, in my opinion, correctly sets forth the financial position of the Association at July 31, 1921.

Very truly yours,

William C. Heaton

William C. Heaton
Registered Municipal Accountant
State of New Jersey

WILLIAM C. HEATON
ACCOUNTANT AND AUDITOR
107 West 25th Street
New York

TELEPHONE WATKINS 3124

COMMENTS

The examination was more in the nature of an investigation than an audit. The integrity of the accounts was assumed and attention was given to their interpretation rather than their verification. While information was sought from the records some years back, critical study was confined to the accounts as of July 31, 1921. In estimating the "net worth" of the association as of that date, I have adjusted the book figures in a number of cases by relatively large amounts. The net result of the adjustments shows a reduction of "net worth" from $42,212.58 to $7,870.64, a change of $34,341.94, summarized as follows:

	Per the Books	Adjustments (net)	After Adjustments
General Department	$ 7,938.18	$ 2,594.21	$ 5,343.97
The Crisis	34,274.40	31,747.73	2,526.67
	$42,212.58	$34,341.94	$ 7,870.64

Explanation of the adjustments is given below.

GENERAL DEPARTMENT

Net Worth per the books		$ 7,938.18
Adjustments increasing		
Accounts Receivable		1,000.00
		8,938.18
Adjustments decreasing		
Emblems	$ 1,144.50	
Furniture and Fixtures	749.11	
Accounts Payable	1,126.76	
Unearned revenue on branch bulletin	573.84	3,594.21
Net Worth after adjustment		$ 5,343.97

The figures used in the following paragraph headings refer to amounts shown on the balance sheet.

Accounts Receivable, $1,000.00 - Claims against branches of the association amounting to $3,448.79 for books,

literature, membership collections, etc., were found in memorandum form. Some individuals in your organization estimate that about $2,500.00 of these claims will be collected, more than half of which is a claim against the New York City branch for about $1,300.00. While it is hoped the full $2,500.00 may ultimately reach your treasury, I have not felt justified in considering the asset as worth more than $1,000.00.

Emblems, $200.00 - This asset is on your books as $1,344.50. The adjustment by way of reduction amounting to $1,144.50 is warranted by the facts.

Furniture and Fixtures, $3,194.90 - During the years 1914 to 1920 inclusive you have charged off for depreciation of furniture and fixtures $584.82. For that period, I have calculated the depreciation at 10% straight line method and found the total to be $1,106.43, a difference of $521.61 to which is added $227.50 for 7 months of 1921, making a total adjustment of $749.11. The book value has been adjusted on Exhibit A. The equipment depreciated includes many typewriters and other machines whose average life is less than that of desks and chairs. The rate of 10% has the approval of the Department of Internal Revenue as affecting income for tax purposes and is lower than that used in conservative commercial practice.

Accounts Payable, $3,061.37 - Careful investigation shows unpaid invoices at July 31, 1921 to be $3,061.37 which is $1,126.76 more than the amount shown on the books.

Unearned Revenue on Subscriptions to Branch Bulletin, $573.84 - This represents the liability to subscribers for the unfilled portion of their subscriptions.

THE CRISIS

Net Worth per the books		$34,274.40
Adjustments increasing:		
Paper inventory	$ 1,204.15	
Sundry minor	479.80	1,683.95
		35,958.35
Adjustments decreasing:		
Accounts receivable - agents	$13,510.40	
" " - advertisers	6,280.49	
Unearned revenue from subscribers	8,169.95	
Furniture and fixtures	1,111.64	
Accounts payable	4,359.30	33,431.78
Net Worth after adjustment		$ 2,526.57

Accounts Receivable, Agents - $4,592.65 - The general ledger shows balances due from agents amounting to $18,103.05. This I have adjusted by a reduction of $13,510.40 leaving a balance of $4,592.65 which, I believe, is a fair estimate of the amount collectible. The individual accounts have been examined in detail and the amounts scheduled by the age of the indebtedness. The result is shown in the following summary of totals:

Date of Charges		Total
1. July 1921	(Current)	$ 1,655.06
2. June "	(1 Month)	1,341.36
3. May "	(2 Months)	1,006.10
4. April "	(3 Months)	1,027.69
5. Mch., Feb. & Jan. 1921	(4,5 and 6 months)	2,009.20
7. Prior to 1921		11,501.20
		18,540.61
Credit balances (possibly misposted receipts)		437.56
Ledger balance		$18,103.05

By taking the uncollected balances of April, May, June and July charges amounting to $5,030.21 and deducting the credits, $437.56, we obtain the sum of $4,592.65 which I have stated as my estimate of the collectible amounts. While it is probable that further collections can be made of charges arising prior to April 1, 1921, it is likewise probable that a part of the uncollected charges arising since April 1st, will never be obtained. An examination of the individual accounts containing balances more than four months old, many of which are now inactive, tends to confirm my belief that most of them are uncollectible.

There are about 1,500 accounts carried in your accounts receivable ledger of which about 600 only are active. It is suggested that the 900 inactive accounts be segregated under a separate control and given special attention. The circumstances suggest that a reconsideration be given to the extent to which credit should be allowed agents.

Accounts Receivable, Advertisers - $2,973.00 - The general ledger account shows balances due from Advertisers amounting to $9,253.49 which has been reduced by $6,280.49. As with the accounts with agents, an analysis has been made of which the following is a summary:

Date of Charges		Total
1. July 1921	(Current)	$ 888.50
2. June "	(1 Month)	851.00
3. May "	(2 Months)	724.50
4. April "	(3 Months)	764.50
5. Jan. Feb. & Mch 1921	(4,5 and 6 Months)	1,263.50
6. 6 Months to 12/31/1920	(7 to 12 Months)	2,040.93
7. Prior to July 1, 1920		2,976.06
		9,508.99
Less credit balances		255.50
Ledger balance		$ 9,253.49

By taking the uncollected balances of April, May, June and July charges, amounting to $3,228.50 and deducting the credits, $255.50, we obtain the sum of $2,973.00 which I have stated as my estimate of the collectible accounts.

Among the amounts due from advertisers are two from individuals within the organization.

1. The W. E. B. DuBois account shows a balance due The Crisis of $320.00 for charges extending from the current month back to December 1920. The charges, I am informed, are for advertisements of Miss Madeline Allison (an employee of The Crisis) in connection with a shopping service. No credit for payment appears in the account.

2. The DuBois and Dill account shows a balance of $579.00 due The Crisis for charges extending from the current month back to January 1920. The charges, I understand, are for advertisements in connection with The Brownie's Book and for certain bound books sold by Messrs. DuBois and Dill. No credit for payment appears in the account.

In response to inquiry, Mr. Dill stated that he believed The Crisis would receive cash in full settlement of these two accounts.

Unearned Revenue on Subscriptions, $8,169.95 - Subscriptions, almost without exception are paid by cash in advance. The cash, of course, immediately becomes an asset of

The Crisis. Since, however, the magazines for which the cash is received are for the most part sent to subscribers during subsequent months, there is coincidently created a liability to the subscribers which should be a matter of record on the books of account. Based upon the receipts for the 12 months ending July 31, 1921 and in harmony with your practice in sending initial magazines to your subscribers, an amount has been obtained which I believe shows the liability at that date with substantial correctness, viz. $8,169.95. It is suggested that as closely as practicable by a more detailed method, the amount of this liability be determined and that a continuing record be kept. As more subscriptions are received the liability should be increased; as magazines are delivered in satisfaction of the debt to subscribers, corresponding deductions should be made.

Furniture and Fixtures, $2,916.74 - This is stated on the books as $4,028.38. Based upon depreciation calculations similar to those explained in connection with the General Department, the amount has been reduced by $1,111.64.

Accounts Payable, $4,359.30 - This is the amount of unpaid invoices at July 31, 1921 so far as available information revealed.

The detailed explanation of the adjustments is given not only to help to an understanding of the financial position of the Association, but also to furnish information which may be used as an aid in determining your financial plans.

Special Funds - These are stated as shown on the books without adjustment for expenses incurred but not paid.

Prepayments and Accrued Liabilities - No prepayments or accruals are shown on the balance sheets. Among the items noted were the following:

1. $150.00 liability for payment in advance by advertisers.
2. $416.66 liability for July salary of Dr. DuBois paid in August.
3. $400.00 apparent payment in advance of salary of Mr. Dill.

Inasmuch as the record of salaries paid by The Crisis could not be readily analyzed, it was thought best to leave the items off the balance sheets. Vouchers prior to 1921 were not available for our inspection and the monthly withdrawals by Mr. Dill were apparently not always for the exact amount of his salary.

It is suggested that personal accounts be opened with individuals drawing salaries of, say, $2,400.00 or over, and that salary vouchers be kept on file indefinitely. Such personal accounts would permit yourcashier to charge advances for traveling expenses directly to the individual accounts and credit the amounts shown on approved expense vouchers as rendered. Frequent settlements with travelers should be made.

In this connection, it is important that all money received by travelers from branches should be turned over to the Treasurer for deposit and not applied against traveling expenses as is done in some cases now.

The comments above are more directly connected with balance sheet items. There are in addition questions of methods, administration, etc. to which your attention is drawn in the following paragraphs:

The Brownies' Book - It was explained that this magazine for children is the personal enterprise of Messrs. DuBois & Dill and that its publication by them has the approval of your Association. While the accounts of The Brownies' Book are kept separately, the clerical work involved in that as well as the handling of subscription lists, etc. is performed by employees of The Crisis. Mr. Dill stated that employees are paid separately for this service from funds of the Brownies' Book. He further stated that it is intended to have a fair share of the expense of rent, light, use of equipment, etc. borne by the Brownies' Book as soon as that publication becomes profitable. Messrs. DuBois and Dill also carry on, as a separate enterprise, a small business in bound books. That portion of the expenses fairly applicable to personal enterprises, should be separated on the books of account as a matter of classification even tho it is not intended to collect from the individuals. Aside from the direct expense, is the question of the diversion of efforts of those whose interests are affected by other activities.

Does this question not also involve the labor expended in writing the history of the negro race?

Liberty Bonds, $1,500.00 - It was noted that The Crisis owns $1,500.00 par value of liberty bonds which are kept in the office safe. These securities should be kept in a safe deposit box.

Liability Insurance - The law of New York state requires that employers, whether individuals, partnerships, or corporations, shall provide means to meet any liability which may arise from accidents to employees. The requirement is usually met by insurance. I am informed that your Association carries no insurance for this purpose and it is therefore suggested that you consult your insurance broker in regard to it.

Monthly Statements - In the preparation of financial statements, accounts receivable and payable should be included, as well as liability for the unfilled portion of subscriptions to The Crisis and Branch Bulletin.

Branch Bulletin - Based upon recent invoices, I have calculated the cost of paper, printing, envelopes, postage and mailing labor of the Branch Bulletin:

4	pages,	12	issues	cost	$ .35
8	"	"	"	"	.53
12	"	"	"	"	.76

You will note that this does not include cost of obtaining and handling subscriptions, stenciling labor and materials and losses arising from sending bulletins after subscriptions have expired.

Accounts Receivable - Claims against branches and others should not be kept on memorandum but should be a part of and controlled by the general accounts. To avoid being misled by the amounts involved a reserve should be maintained to cover the portion estimated to be uncollectible. This method is not only sound in theory but is the general commercial practice.

Sources of Revenue - While not directly a part of my investigation, I have considered the question of revenue in the case of the General Department as well as The Crisis.

Some months ago, during the examination of the records of a church organization devoted especially to aiding poorer communities in building churches and parsonages, it was observed that very considerable amounts were received in trust from those interested in the work. The organization undertook to pay annuities to the donors at a rate so low that actuarial calculations were unnecessary, it being the intent of the annuitants that there should be substantial remainders after payments ceased, to be devoted to the purposes of the organization. It is quite possible that there are persons who would be glad to place their properties in the hands of trustees for the ultimate benefit of your Association under conditions similar to those indicated.

In the case of The Crisis, at my request, Mr. Herbert Everett who is an advertising consultant and who is interested in the activities of your Association, devoted some time to the study of the advertising possibilities of The

Crisis. He discussed the question with your Treasurer and mentioned among other things, possible changes in the content of the magazine which would tend to attract national advertising.

Cost of Membership Drive - An attempt to determine the cost of and revenue derived from the membership drive carried on for some weeks during the spring of this year, was made with results of uncertain value. The statement prepared by your force shows the approximate result. When some unusual activity is under way, the figures should be separated at the time. It would be quite in order to open temporary accounts on the general books.

Organization of the Working Force, etc. - It is difficult to make definite recommendations in this connection. In the case of The Crisis, I am informed that there are as many employees now as there were about two years ago when the circulation was more than double that of the present time. Some adjustment appears needed there. In the case of The General Department, the extent of its activities is not so readily measured and it would require the intimate knowledge of those engaged in the work to know whether it has increased or decreased.

There are doubtless advantages in separating the force of The Crisis definitely from that of the General Department. In an organization the size of the two combined, there are quite as surely economies that could be effected by their merger.

The cost of supervision would be reduced and the

organization made more flexible.

The bookkeepers in the two departments are busy but they give attention to many things besides keeping the records. It is believed that one person could do the work of bookkeeper and cashier combined more effectively and that information could be more promptly obtained than at present. The change would involve the transfer of the preparation of receipts, typing of letters, etc. to less highly paid employees. It is, of course, desirable that the two sets of books be continued as at present.

The similarity of some of the work in connection with The Crisis, the Branch Bulletin, circulars, etc. suggests that it could be accomplished at less expense by employees busy almost exclusively at that kind of work. The preparation of stencils, addressing of wrappers, mimeographing etc. are all work in which employees become ever more skillful through practice. At present, for example, I am told that the General Department addresses its subscription lists in two or three hours while The Crisis addresses both the subscription and agents lists in about two days. The stencils prepared monthly in the General Department number about 350, in The Crisis about 800. The duplication of equipment is evident. The General Department has the wax stencil mimeograph; The Crisis has the metal type duplicator or printer. I am told that the former is in use about 20% of the time, the latter about 10% of the time. Each department has an addressograph machine.

The stenographic work is of such a nature that it could be determined only by experiment whether a change in the present method of handling it would work to advantage. Your practice of assigning stenographers to act in a secretarial capacity is in accord with the tendency in smaller business organizations. In the larger concerns the assignment of secretaries is confined to a few of the more important officers and heads of departments, while others who wish to dictate do so to stenographers chosen each time by the person in charge. The use of the dictaphone has in some cases worked well.

The question of reorganization can only be thus touched upon, because the personal element is so important. With an alert and effective manager, splendid results could be obtained; with a weak manager, the change might be an unhappy one.

I am informed that the Association is seeking a new home. If a reorganization should be decided upon, the transition would be less difficult if the change in organization and location were coincident.

While this report contains many suggestions and some criticisms I wish to emphasize the fact that the records for the most part are kept in accord with approved methods and that I found many evidences of earnest, effective and valuable work by the employees of your Association.

EXHIBIT A
BALANCE SHEETS, JULY 31, 1921

	GENERAL DEPARTMENT AND THE CRISIS CONSOLIDATED		GENERAL DEPARTMENT, AND THE CRISIS			
		Consolidated	General Department		The Crisis	
ASSETS						
Cash						
General Fund and Petty Cash	$ 5,482.43		$ 5,411.82		$ 70.61	
Anti-Lynching Fund	422.02		422.02			
Arkansas Legal Defense Fund	1,026.56		1,026.56			
Maclean Memorial Fund	69.16		69.16			
Pan African Congress Fund	1,123.00		1,123.00			
Tulsa Relief Fund	1,804.72		1,804.72			
Total Cash		$ 9,927.89		$ 9,857.28		$ 70.61
Liberty Bonds (par value)		1,500.00		---		1,500.00
Accounts Receivable						
From Branches			3,448.79			
Less Reserve for doubtful accounts			2,448.79			
	1,000.00			1,000.00		
From Advertisers					9,253.49	
Less Reserve for doubtful accounts					6,280.49	
	2,973.00					2,973.00
From Agents					18,103.05	
Less Reserve for doubtful accounts					13,510.40	
	4,592.65					4,592.65
Due The Crisis from the General Department (contra)	---					897.54
Total Accounts Receivable		8,565.65		1,000.00		8,463.19
Deposit with U.S. Post Office		325.00				325.00
Cash Advance for traveling expenses		70.00		70.00		---
Inventories						
Emblems (Inventory)	200.00		200.00			
Crisis book inventory (estimated)	150.00				150.00	
Paper for The Crisis	1,351.82				1,351.82	
Crisis magazines on hand	400.00				400.00	
Total Inventories		2,101.82		200.00		1,901.82
Furniture and Fixtures (net of depreciation)		6,111.64		3,194.90		2,916.74
Total Assets		$ 28,602.00		$ 14,322.18		$ 15,177.36
LIABILITIES						
Special Funds						
Anti-Lynching	$ 422.02		$ 422.02			
Arkansas Legal Defense	1,026.56		1,026.56			
Maclean Memorial	69.16		69.16			
Pan African Congress	1,123.00		1,123.00			
Tulsa Relief	1,804.72		1,804.72			
History of the Negro	83.25				$ 83.25	
		$ 4,528.71		$ 4,445.46		$ 83.25
Accounts Payable						
The Brownie Book	38.19				38.19	
Trade	7,420.67		3,061.37		4,359.30	
Due The Crisis from the General Department (contra)	---		897.54		---	
		7,458.86		3,958.91		4,397.49
Unearned Revenue on Subscriptions:						
The Crisis	8,169.95		---		8,169.95	
Branch Bulletin	573.84		573.84		---	
		8,743.79		573.84		8,169.95
Total liabilities		20,731.36		8,978.21		12,650.69
NET WORTH						
Excess of Assets over Liabilities		7,870.64		5,343.97		2,526.67
Total Liabilities and Net Worth		$ 28,602.00		$ 14,322.18		$ 15,177.36

EXHIBIT B

COMPARATIVE BALANCE SHEETS OF THE GENERAL DEPARTMENT

	Balance Sheet (as adjusted) July 31, 1921		Balance Sheet (per the books) December 31, 1920	
ASSETS				
Cash				
General Fund	$ 5,411.82		$ 554.35	
Anti-Lynching Fund	422.02		556.10	
Arkansas Legal Defense Fund	1,026.56		1,214.51	
Maclean Memorial Fund	69.16		69.16	
Pan African Congress Fund	1,123.00		15.00	
Tulsa Relief Fund	1,804.72		---	
Jim Crow Fund	---		---	
		$ 9,857.28		$ 2,409.12
Accounts Receivable from Branches	3,448.79			
Less Reserve for doubtful accounts	2,448.79	1,000.00		---
Emblems - Inventory		200.00		769.30
Furniture and Fixtures (net of depreciation)		3,194.90		3,316.51
Cash advances for Traveling Expenses		70.00		70.00
		$ 14,322.18		$ 6,564.93
LIABILITIES				
Special Funds				
Anti-Lynching	$ 422.02		$ 556.10	
Arkansas Legal Defense	1,026.56		1,214.51	
Maclean Memorial	69.16		69.16	
Pan African Congress	1,123.00		15.00	
Tulsa Relief	1,804.72		---	
Jim Crow	---		---	
		$ 4,445.46		$ 1,854.77
Accounts Payable				
The Crisis	897.54		877.94	
Trade	3,061.37		1,934.61	
		3,958.91		2,812.55
Unearned revenue on subscriptions to the Branch Bulletin		573.84		---
Total Liabilities		8,978.21		4,667.32
NET WORTH				
Excess of Assets over Liabilities		5,343.97		1,897.61
		$ 14,322.18		$ 6,564.93

EXHIBIT C
COMPARATIVE BALANCE SHEETS OF THE CRISIS

		Balance Sheet (as adjusted) July 31, 1921		Balance Sheet (per the books) December 31, 1920	
ASSETS				ASSETS	
Cash in bank		$ 45.61		$ 54.55	
Petty cash		25.00	$ 70.61	25.00	$ 79.55
Accounts Receivable					
Advertisers	$ 9,253.49				
Less Reserve for doubtful accounts	6,280.49	2,973.00		6,311.85	
Agents	18,103.05				
Less Reserve for doubtful accounts	13,510.40	4,592.65		13,534.11	
N.A.A.C.P.		897.54	8,463.19	877.94	20,723.90
Deposit with U.S. Post Office			325.00		325.00
Liberty Bonds			1,500.00		1,500.00
Inventories					
Crisis book inventory		150.00		123.27	
Paper		1,351.82		147.67	
Magazines		400.00		---	
			1,901.82		270.94
Furniture & Fixtures (net of depreciation)			2,916.74		4,028.38
			$ 15,177.36		$ 26,927.77
LIABILITIES				LIABILITIES	
Special contributions, History of the Negro			$ 83.25		$ 83.25
Accounts Payable					
The Brownies Book adjustment account		$ 38.19		$ 1.10	
Trade		4,359.30		1,700.00	
			4,397.49		1,701.10
Unearned Revenue on Subscriptions			8,169.95		---
Net Worth			2,526.67		25,143.42
			$ 15,177.36		$ 26,927.77

48-14-24

Balance Sheet – October 31, 1921.

	During October		October 31, 1921.	
Revenue:				
Subscriptions		92667		1404549
Sales		273286		3310698
Advertising Revenue		107169		1271381
Book Acct.		2108	33434	
Interest on Liberty Bonds				3187
Expenses:				
Publishing	187742		2106606	
general Expense	44976		462651	
Postage	32349		389270	
Salaries	157699		1789924	
Stationery & Offic supplies	2250		107320	
Profits	50214		1100610	
	475230	475230	5989815	5989815
Assets:				
Cash			2282	
Petty Cash			2500	
Advertisers			963902	
Agents			1956577	
N.A.A.C.P.			86589	
Deposit with Post Office			32500	
Crisis Bk. Inventory			12327	
Paper Inventory			14767	
Furniture & Fixtures (Inv.)			402838	
Liberty Bonds			150000	
Liabilities:				
Flys Brownies' Book			445	
History of The Negro				8325
Capital				3614952
Surplus				14450
			3624727	3624727

48-14-24

48-14-25

Balance Sheet – November 30, 1921.

	During November		November 30, 1921.	
Revenue:				
Subscriptions		73369		1477918
Sales		283169		3593867
Advertising Revenue		112710		1384091
Book Accts		18014	15420	
Interests on Liberty Bonds				3187
Expenses				
Publishing	118695		2225301	
General Expenses	48739		511390	
Postage	38004		427274	
Salaries	171699		1961623	
Stationery & Supplies	9060		116380	
Profits	101065		1201675	
	487262	487262	6459063	6459063
Assets:				
Cash			21183	
Petty Cash			2500	
Advertisers			990612	
Agents			2012569	
N.A.A.C.P.			87479	
Deposit with Post Office			32500	
Crisis Book (Inventory)			12327	
Paper Inventory			14767	
Furniture & Fixtures (Inv.)			402838	
Liberty Bonds			150000	
Liabilities:				
The Brownies' Book			520	
'History of the Negro'				8325
Capital				3716017
Surplus				2953
			3727295	3727295

48-14-25

CR-N

[1920]

1 f

REPORT OF THE DIRECTOR OF PUBLICATIONS AND RESEARCH
For the Month of November.

The revenue of The CRISIS during the month of November was $4,872 of which $4,063 was in cash. The total expense was $3,861. During the last five months the revenue has varied from $4,752 to $5,637, the lowest month being October. The net paid circulation remains between 45,000 and 50,000 copies. We are feeling the increased business of the Christmas season and the renewal of subscriptions, but the depression is by no means over and it is going to be probably some months before we begin to recover lost ground.

64-2-49

Mr. Dill has taken a special trip among the agents to increase sales and our clerical force has been reduced and some other economies made. We are planning some changes in the internal arrangement of the magazine so as to avoid getting too much into a rut.

National Association for the Advancement of

Colored People - The Crisis

Statement of Income and Expenses

for the year ended December 31, 1921.

INCOME:			
Sales, Gross		$ 38596.75	
Subscriptions		16047.50	
Advertising		14918.79	
Interest on Liberty Bonds		63.75	
Total Income			$ 69626.79
EXPENSES:			
Publishing:			
Paper	$ 11691.18		
Printing	14760.28		
Engraving	1079.65	$ 27531.11	
Salaries:			
Executives	9500.00		
Bookkeeping, clerical, etc.	12280.00	21780.00	
Sundry:			
Book Department loss	168.42		
Postage	4768.93		
Rent	1680.00		
Advertising	600.00		
Stationery and Supplies	1209.49		
Sundry	3926.30	12353.14	
Adjustments:			
Bad Debts written off - Advertisers	659.30		
Bad Debts written off - Agents	3306.28		
Depreciation of Furniture & Fix.	201.42	4167.00	
Total Expenses			$ 65831.25
Profit for the year			$ 3795.54

4-17-4

National Association for the Advancement of

Colored People - The Crisis

Balance Sheet, December 31, 1921.

ASSETS:

Cash in Bank		$ 32.89	
Petty Cash		25.00	$ 57.89
Accounts Receivable:			
Advertisers	$ 9300.11		
Less Reserve for Doubtful Accts.	4000.00	5300.11	
Agents	17309.20		
Less Reserve for Doubtful Accts.	10000.00	7309.20	
N.A.A.C.P.		875.79	13485.10
Liberty Bonds			1500.00
Inventory:			
Crisis Book Inventory		99.17	
Paper		1422.63	
Magazines		400.00	1921.80
Deferred Charges:			
Deposit with Post Office		325.00	
Prepaid Insurance		8.73	333.73
Furniture and Fixtures			3826.96
			$ 21125.48

LIABILITIES:

Accounts Payable:			
Trade		$ 5453.27	
Officers		250.00	$ 5703.27
Special Contributions, "History of Negro in War"			83.25
Reserve for Unexpired Portion of Subscriptions			5700.00
			$ 11486.52

NET WORTH:

January 1, 1921, as adjusted	$ 5843.42	
Gain for the year per annexed statement	3795.54	9638.96
		$ 21125.48

48-14-5

48-14-26

~~For the year 1921~~ ~~Profit & Loss~~ No 15

The Crisis – Balance Sheet – December 31, 1921.

		Dr.	Cr.
Revenue:			
Sales		385975	
Subscriptions	1604750		
Less unexpired subs.	630874	973876	
Advertising Revenue		149879	
Interest on Liberty Bonds		6375	
Total Revenue			6331805
Expenses:			
Crisis Book Acct		15475	
Paper Purchases		1172760	
Printing		1389831	
Engraving		107965	
General Expense		610589	
Salaries		2178000	
Postage		459146	
Stationery + Supplies		117250	
Bad Debts		396558	
Depreciation		20142	
Total Expenses			6467716
Net Loss			135911

Assets + Liabilities

Assets		Liabilities	
Cash in Bank	3289	Accts. Payable (schedule I.)	372867
Petty Cash fund	2500	"Hist. of Negro in Amer."	8325
Accts. Rec. (advertisers)	930011	Reserve for Unexpired Subs.	630874
" " (agents)	173092		101206
" " (N.A.A.C.P.)	87579		
Deposit with Post Office	32500		
Liberty Bonds	150000		
Paper Inventory	60212		
Crisis Bk acct. Inventory	9917		
Furniture + Fixtures	382696		
Unexpired Insurance	873	Net Worth	2378431
	3390497		3390497

48-14-261

REPORT ON EXAMINATION OF ACCOUNTS

of

THE CRISIS

DECEMBER 31, 1921

48-14-9

William C. Heaton
Accountant and Auditor

REPORT ON EXAMINATION OF ACCOUNTS

of

THE CRISIS

DECEMBER 31, 1921

4-14-87

William C. Heaton
Accountant and Auditor

REPORT ON EXAMINATION OF ACCOUNTS

of

THE CRISIS

DECEMBER 31, 1921

William O. Benton
Accountant and Auditor

WILLIAM C. HEATON
ACCOUNTANT AND AUDITOR
107 WEST 25TH STREET
NEW YORK

TELEPHONE WATKINS 3124

June 8, 1922.

The Crisis,
70 Fifth Avenue,
New York City.

Gentlemen:

In connection with my examination of the books of account of

THE CRISIS

the following statements are submitted:

Balance Sheet, December 31, 1921

Statement of Income and Expenses for the Year Ended December 31, 1921

The records have not all been audited in detail; in some cases the check has been complete and in others, tests, more or less extensive, have been made.

In my opinion, the statements submitted exhibit with substantial accuracy the financial position of The Crisis at December 31, 1921 and the financial operations for the year ended on that date.

The reserves shown on the balance sheet were set up on the books this year for the first time, viz:

Accounts Doubtful of Collection - Advertisers	$ 4,000.00
" " " " - Agents	10,000.00
Unexpired portion of subscriptions	5,700.00
	$19,700.00

WILLIAM C. HEATON
ACCOUNTANT AND AUDITOR
107 West 25th Street
New York

TELEPHONE WATKINS 3124

June 8, 1922.

The Crisis,
70 Fifth Avenue,
New York City.

Gentlemen:

In connection with my examination of the books of account of

THE CRISIS

the following statements are submitted:

Balance Sheet, December 31, 1921

Statement of Income and Expenses for the
Year Ended December 31, 1921

The records have not all been audited in detail; in some cases the check has been complete and in others, tests, more or less extensive, have been made.

In my opinion, the statements submitted exhibit with substantial accuracy the financial position of The Crisis at December 31, 1921 and the financial operations for the year ended on that date.

The reserves shown on the balance sheet were set up on the books this year for the first time, viz:

Accounts Doubtful of Collection - Advertisers	$ 4,000.00
" " " " - Agents	10,000.00
Unexpired portion of subscriptions	5,700.00
	$19,700.00

In addition to this total bad accounts were charged off as losses, viz:

Advertisers	$ 659.30
Agents	3,306.28
	$3,965.58

The total is $23,665.58. Without an extended examination of the accounts as at January 1, 1921, it is impossible to approximate a correct division between those losses which are applicable to the operations of 1921 and those applicable to prior years. An arbitrary division has, therefore, been made applying $19,700.00 to the prior period and $3,965.58 to 1921 operations.

The extent to which the reserves for uncollectible accounts (amounting to more than 50% of the accounts receivable,) are too large or too small is likewise a matter of some uncertainty.

Your attention is drawn to the matter of liability insurance which, as I understand it, you should provide according to the law.

Very truly yours,

William C. Heaton

William C. Heaton

6-11-84

In addition to this total bad accounts were charged off as
losses, viz:

Advertisers	$ 659.30
Agents	3,306.29
	$3,965.59

The total is $23,665.38. Without an extended examination of the accounts as at January 1, 1921, it is impossible to approximate a correct division between those losses which are applicable to the operation of 1921 and those applicable to prior years. An arbitrary division has, therefore, been made applying $19,700.00 to the prior period and $3,965.38 to 1921 operations.

The extent to which the reserves for uncollectible accounts (amounting to more than 50% of the accounts receivable.) are too large or too small is likewise a matter of some uncertainty.

Your attention is drawn to the matter of liability insurance which, as I understand it, you should provide according to the law.

Very truly yours,

William C. Heaton

THE CRISIS

BALANCE SHEET, DECEMBER 31,1921

ASSETS

Cash in Bank		$ 32.89	
Petty Cash		25.00	$ 57.89
Accounts Receivable			
Advertisers	$ 9,300.11		
Less Reserve for Doubtful Accounts	4,000.00	5,300.11	
Agents	17,309.20		
Less Reserve for Doubtful Accounts	10,000.00	7,309.20	
N.A.A.C.P. - General Department		875.79	13,485.10
Liberty Bonds			1,500.00
Inventory			
Crisis Book Inventory		99.17	
Paper		1,422.63	
Magazines		400.00	1,921.80
Deferred Charges			
Deposit with Post Office		325.00	
Prepaid Insurance		8.73	333.73
Furniture and Fixtures			3,826.96
			$21,125.48

LIABILITIES

Accounts Payable		
Trade	$5,453.27	
Officers	250.00	$ 5,703.27
Special Contributions, History of Negro War		83.25
Reserve for Unexpired Portion of Subscriptions		5,700.00
		11,486.52

NET WORTH

January 1, 1921, as adjusted	$5,843.42	
Profit for the year per annexed statement	3,795.54	9,638.96
		$21,125.48

48-14-18

THE CRISIS

STATEMENT OF INCOME AND EXPENSES

FOR THE YEAR ENDED DECEMBER 31, 1921

Income			
Sales, Gross		$38,596.75	
Subscriptions		16,047.50	
Advertising		14,918.79	
Interest on Liberty Bonds		63.75	
Total Income			$69,626.79
Expenses			
Publishing			
Paper	$11,691.18		
Printing	14,760.28		
Engraving	1,079.65	$27,531.11	
Salaries			
Executives	9,500.00		
Bookkeeping, clerical, etc.	12,280.00	21,780.00	
Sundry			
Book Department Loss	168.42		
Postage	4,768.93		
Rent	1,680.00		
Advertising	600.00		
Stationery and Supplies	1,209.49		
Sundry	3,926.30	12,353.14	
Adjustments			
Bad Debts written off - Advertisers	659.30		
Bad Debts written off - Agents	3,306.28		
Depreciation of Furniture and Fixtures	201.42	4,167.00	
Total Expenses			65,831.25
Profit for the year			$ 3,795.54

File NAACP

1921

MEMORANDUM TO THE TREASURER ON MR. HEATON'S EXAMINATION

1. CREDIT

The question of credit to agents and advertisers is a very difficult one: If we are too strict with persons unused to exact business methods, we lose custom and incur enmity. If we are too lenient, we lose money. We are much more careful than any competing Negro periodical and we cannot afford to lead them too far in this respect. My feeling has often been that we were already over-strict, and we receive many complaints on this score.

As to the method of bookkeeping in this matter, we have simply followed our regular auditor's advice: once each year we write off uncollectable accounts. We carry every account which we regard as possibly collectable and we do often collect accounts over a year old. I believe, however, that Mr. Heaton's method of writing off a percentage without specifying particular accounts brings us much nearer the true financial situation, and we shall do this once a year hereafter.

44-7-74

44-7-39

2. THE BROWNIES' BOOK

There is no doubt but that THE BROWNIES' BOOK has been a burden on THE CRISIS in that it has taken some of my time and Mr. Dill's. The services of all other workers have been paid for out of THE BROWNIES' BOOK funds. We had hoped that THE BROWNIES' BOOK would become self-supporting but after two years' experiment and an investment of several thousand dollars of our own funds, we are compelled to suspend publication with the December issue. We shall eventually reimburse THE CRISIS for our share of rent, heat and light.

3/ THE HISTORY OF TROOPS

This has taken both time and money but was a duty suggested by the Board. I am hoping to have it finished soon.

4. THE SHOPPING SERVICE

THE CRISIS has several times planned a mail order business. This was a pet scheme of the late Mrs. McLean and was once started with Mr. Holsey, our first Business Manager, assisted by Miss Allison. (See cover pages of Volume 5, advertisements of "Dunbar Company"). This did not pay and was dropped. Recently Miss Allison suggested that as an employment for her two sisters, she would like to try a mail order business. I thought this an excellent experiment and offered to guarantee a limited amount of advertising. The work has been done entirely by Miss Allison's sisters with some help from her out of office hours; careful accounts have been kept and the net income deposited with me and kept intact. It has not been a successful venture, but THE CRISIS will lose little or nothing.

2-6-44

5. SUBSCRIPTIONS

We went into the question of unearned revenue on subscriptions pretty thoroughly at the beginning of our present bookkeeping system. We concluded that the expense of the accurate pro-rating of each subscription for each month would involve a bookkeeping expense which we could not afford. It would mean twelve times as many subscription entries as we now make. Most magazines we found follow our simpler method. Mr. Heaton's criticism is, however, absolutely correct and I think we should write off for our annual report a proportionate subscription liability. I do not think we could do this each month, except by rough estimate.

44-7-40

6. SALARIES

Now and then Mr. Dill and I wait for our salaries and now and then we are paid ten or fifteen days in advance. Usually, however, we are paid regularly on the last day of the month; of course, the total withdrawals for the year correspond to the total salaries. The salary vouchers are always examined by the auditor in December. After the annual

audit only such vouchers have been kept as seemed a precautionary measure. Hereafter we shall keep all vouchers indefinitely.

7. NUMBER OF CRISIS EMPLOYEES

The difference between a 50,000 circulation and a 100,000 circulation of THE CRISIS is chiefly a difference in the work of mailing. The number of subscriptions is about the same and the number of agents is nearly the same; the decreased circulation comes almost wholly from smaller orders by each agent. For this reason our economies lie in dropping the 2 - 4 extra helpers whom we used formerly to employ at mailing time.

Our bookkeeper is employed wholly in bookkeeping and does no other work which clerks could do. It is difficult even then for him to do all the bookkeeping and Mr. Dill often helps.

I do not think it would be possible to do the work of THE CRISIS and the N.A.A.C.P. with a single set of addressing and duplicating machines. Our addressing machine is used every day and continuously at mailing time, while the N.A.A.C.P. machine is used both regularly and in emergencies. What would be the result if an important lynching story had to go out just when THE CRISIS must be mailed?

The practical difficulties of any merger of CRISIS and N.A.A.C.P. staffs are so great and have been so fully proven in the past that I think the present smooth and amicable relationships ought not to be disturbed.

On the other hand, I shall seek every method of reducing CRISIS expenses.

Finally, may I thank you and Mr. Heaton for this exhaustive and illuminating investigation of our condition, and assure you that all suggestions will have our careful attention.

Average monthly
Net paid circulation of
The Crisis

1910 (2 months).....	1,750 copies
1911	9,000 copies
1912	22,000 copies
1913	27,000 copies
1914	31,450 copies
1915	32,156 copies
1916	37,625 copies
1917	41,289 copies
1918	75,187 copies
1919 (6 months).....	93,650 copies

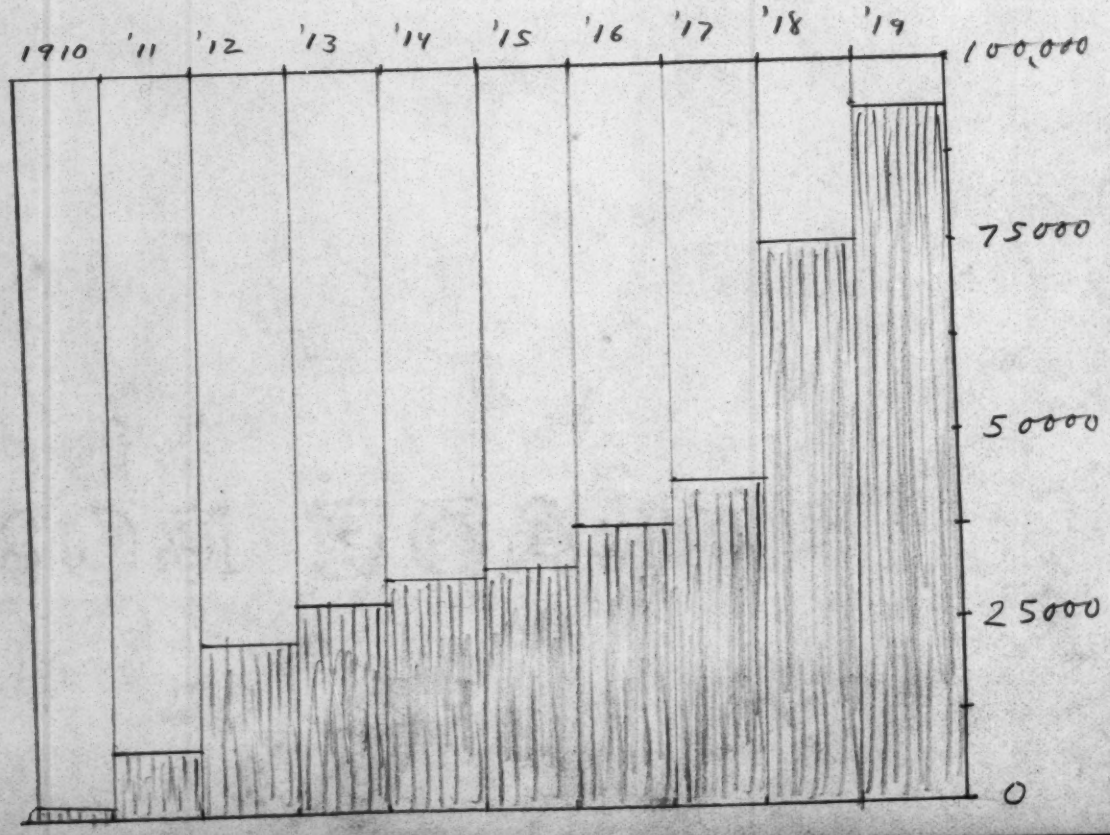

4/8-14-1

	Circulation per month	Total Circulation	Income
1910	1,750 copies	3,500 copies	$ 375
1911	9,000 "	108,000 "	6,572
1912	22,000 "	264,000 "	13,217
1913	27,000 "	336,000 "	19,739
1914	31,450 "	377,400 "	22,124
1915	32,156 "	385,872 "	23,865
1916	37,625 "	451,500 "	28,193
1917	41,289 "	495,477 "	32,836
1918	75,187 "	902,250 "	57,367
1919	94,908 "	1,138,900 "	70,502
1920	62,417 "	749,000 "	77,706
1921	49,750 "	597,000 "	62,582

The total income of The CRISIS since its inception November 1910 has been $414,979.75.

The total net paid circulation of The CRISIS by years since November 1910 has been 5,259,899 copies.

The Crisis

ANNUAL REPORT OF THE ~~EDITOR OF THE CRISIS~~ Director of Publications & Research

44-7-63

The cash income of The CRISIS for the year 1921 was $62,582.49 as compared with $77,706.32 for the year 1920. The total number of copies sold was 597,000 as compared with 749,000 in 1920.

The average net paid circulation of The CRISIS for 1921 was 49,750 copies as compared with 62,417 copies in 1920.

The total income of The CRISIS since its inception November 1910 has been $414,979.75.

The total net paid circulation of The CRISIS by years since November 1910 has been 5,259,899 copies.

Detailed figures are as follows:

44-7-51

Year	~~Annual~~ Income ~~(Round Numbers)~~	average Net-paid monthly Circulation	Total annual Circulation
1910 (2months)....	$375	1,750 copies	3,500 copies
1911.....	6,572	9,000 "	108,000 "
1912.....	13,217	22,000 "	264,000 "
1913.....	19,739	27,000 "	336,000 "
1914.....	22,124	31,450 "	377,400 "
1915.....	23,865	32,156 "	385,872 "
1916.....	28,193	37,625 "	451,500 "
1917.....	32,836	41,289 "	495,477 "
1918.....	57,367	75,187 "	902,250 "
1919.....	70,502	94,908 "	1,138,900. "
1920.....	77,706	62,417 "	749,000 "
1921.....	62,582	49,750 "	597,000 "

The above ~~sales~~ figures show what has been on the whole the most difficult year in the history of The CRISIS. To be sure our circulation is still larger than at any time in the eleven years of the existence of The CRISIS except the three years 1918, 1919 and 1920. The cash income too is larger than in any years except 1919 and 1920. At the same time we have suffered a large loss of circulation as compared with 1918-20 and a considerable loss in income as compared with the years 1919 and 1920; and have experienced difficulty in meeting our obligations and keeping the magazine up to the standard which we have set. The chief reason for this situation is without doubt the general financial depression throughout the country. Reports from our 800 agents show large numbers of colored people out of work and they are unable to afford the 15 cents for The CRISIS or the yearly subscription price of $1.50. To this must be added undoubtedly the spiritual reaction of war and the demand for radical striking and unusual programs and remedies such as the N.A.A.C.P. and The CRISIS do not advocate.

Outside The CRISIS the activities of the Director this year have embraced ~~35~~ 37 lectures in ~~15~~ 16 states before audiences aggregating 20,000 persons.

The Editor has continued his work on the history of the Negro troops and has published the ~~following~~ three magazine articles;

He also planned and organized the Second Pan-African Congress. (q.v.).

The ~~Her~~ Crisis balance sheet for the year 1921 follows:

THE CRISIS

ANNUAL REPORT OF THE DIRECTOR OF PUBLICATIONS AND RESEARCH

The cash income of The CRISIS for the year 1921 was $62,582.49 as compared with $77,706.32 for the year 1920. The total number of copies sold was 597,000 as compared with 749,000 in 1920.

The average net paid circulation of The CRISIS for 1921 was 49,750 copies as compared with 62,417 copies in 1920.

The total income of The CRISIS since its inception November 1910 has been $414,979.75.

The total net paid circulation of The CRISIS by years since November 1910 has been 5,259,899 copies.

Detailed figures are as follows:

Year	Annual Income	Average Net-Paid Monthly Circulation	Total Annual Circulation
1910 (2months)..	$375	1,750 copies	3,500 copies
1911.....	6,572	9,000 "	108,000 "
1912.....	13,217	22,000 "	264,000 "
1913.....	19,739	27,000 "	336,000 "
1914.....	22,124	31,450 "	377,400 "
1915.....	23,865	32,156 "	385,872 "
1916.....	28,193	37,625 "	451,500 "
1917.....	32,836	41,289 "	495,477 "
1918.....	57,367	75,187 "	902,250 "
1919.....	70,502	94,908 "	1,138,900 "
1920.....	77,706	62,417 "	749,000 "
1921.....	62,582	49,750 "	597,000 "

The above figures show what has been on the whole the most difficult in the history of The Crisis. To be sure our circulation is still

larger than at any time in the eleven years of the existence of The CRISIS except the three years 1918, 1919, and 1920. The cahs income too is larger than in any years except 1919 and 1920. At the same time we have suffered a large loss of circulation as compared with 1918 - 20 and a considerable loss in income as compared with the years 1919 and 1920; and have experienced difficulty in meeting our obligations and keeping the magazine up to the standard which we have set.

The chief reason for this situation is without doubt the general financial depression throughout the country. Reports from our 800 agents show large numbers of colored people out of work and they are unable to afford the 15 cents for The CRISIS or the yearly subscription price of $1.50.

94-7-160

To this must be added undoubtedly the spiritual reaction of war and the demand for radical striking and unusual programs and remedies such as the N.A.A.C.P. and The CRISIS do not advocate.

94-7-48

Outside The CRISIS the activities of the Director this year have embraced 37 lectures in 16 states before addiences aggregating 21,000 persons.

The Editor has continued his work on the history of the Negro troops and has published the three magazine articles.

He also planned and organized the Second Pan-African Congress (9.v.).

The CRISIS balance sheet for the year 1921 follows:

The Crisis Balance Sheet - December 31, 1921.

		Dr.	Cr.
Revenue:			
Sales		38596.75	
Subscriptions	16047.50		
Less unexpired subs.	6308.74	9738.76	
Advertising Revenue		14918.79	
Interest on Liberty Bonds		63.75	
Total Revenue			63318.05
Expenses:			
Crisis Book Acct.		154.75	
Paper Purchases		11727.60	
Printing		13898.31	
Engraving		1079.65	
General Expense		6105.89	
Salaries		21780.00	
Postage		4591.46	
Stationery & Supplies		1172.50	
Bad Debts		3965.58	
Depreciation		201.42	
Total Expenses			64677.16
Net Loss			1359.11

94-7-104

94-7-44

ASSETS & LIABILITIES

Assets		Liabilities	
Cash in Bank	32.89	Accts.Payable (schedule #1)	3728.67
Petty Cash fund	25.00	"Hist.of Negro In Amer."	83.25
Acct.Rec.(Adv.)	9300.11	Reserve for Unexpired Subs.	6308.74
" " (Agents)	17309.20		
" " (NAACP)	875.79		
Deposit with Post Office	325.00		
Liberty Bonds	1500.00		
Paper Inventory	602.12		
Crisis Bk.Acct. Inventory	99.17		
Furniture & Fixtures	3826.96		
Unexpired Insurance	8.73	Net Worth	23784.31
	33904.97		33904.97

44-47-74

201-42

05-2-50

ANNUAL REPORT OF THE EDITOR OF THE CRISIS

The cash income of The CRISIS for the year 1921 was $62,582.49 as compared with $77,706.32 for the year 1920. The total number of copies sold was 597,000 as compared with 749,000 in 1920.

The average net paid circulation of The CRISIS for 1921 was 49,750 copies as compared with 62,417 copies in 1920. By calendar years the average net paid circulation of The CRISIS has been as follows:

1910	(2 months).....	1,750 copies
1911	.....	9,000 "
1912	.....	22,000 "
1913	.....	27,000 "
1914	.....	31,450 "
1915	.....	32,156 "
1916	.....	37,625 "
1917	.....	41,289 "
1918	.....	75,187 "
1919	.....	94,908 "
1920	.....	62,417 "
1921	.....	49,750 "

The total income of The CRISIS since its inception November 1910 has been $414,979.75.

The total net paid circulation of The CRISIS by years since November 1910 has been 5,259,899 copies as follows:

Year	Income (Round Numbers)	Circulation
1910 (2months)....	$375	3,500 copies
1911.....	6,572	108,000 "
1912.....	13,217	264,000 "
1913.....	19,739	336,000 "
1914.....	22,124	377,400 "
1915.....	23,865	385,872 "
1916.....	28,193	451,500 "
1917.....	32,836	495,477 "
1918.....	57,367	902,250 "
1919.....	70,502	1,138,900. "
1920.....	77,706	749,000 "
1921.....	62,582	597,000 "

The above sales show what has been on the whole the most difficult year in the history of The CRISIS. To be sure our circulation is still larger than at any time in the eleven years of the existence of The CRISIS except the three years 1918, 1919 and 1920. The cash income too is larger than in any years except 1919 and 1920. At the same time we have suffered a large loss of circulation and a considerable loss in income as compared with the years 1919 and 1920 and have experienced difficulty in meeting our obligations and keeping the magazine up to the standard which we have set. The chief reason for this situation is without doubt the general financial depression throughout the country. Reports from our 800 agents show large numbers of colored people out of work and they are unable to afford the 15 cents for The CRISIS or the yearly subscription price of $1.50. To this must be added undoubtedly the spiritual reaction of war and the demand for radical striking and unusual programs and remedies such as the N.A.A.C.P. and The CRISIS do not advocate. Despite all this we have still a large circulation. We

receive every month gratifying commendations along with some criticisms and we have continued assurance from the field that a return of normal conditions will bring a corresponding increase of our sales. It is gratifying too to note that the curve of our circulation outside the peak of the year of the treaty of Versailles continues to be an ascending curve.

Outside The CRISIS the activities of the Director this year have embraced 35 lectures in 15 states before audiences aggregating 20,000 persons.

The Editor has continued his work on the history of the Negro troops and has published the following articles:

"Le Developpement Economique de la Race Negre en Amerique" in the Revue Economique Internationale, Vol. 3, No. 3, (Brussells, Belgium) 39pp.

"A Second Journey to Pan-Africa" in the New Republic, December 7, 1921.

"The New Negro Church" in the A.M.E.Zion Quarterly, also book reviews in the New Republic and the Nation.

An effieienty investigation and audite of the books and methods of The CRISIS was made as of July 31 while the Editor was in Europe and lasted some wekks. The chief criticism was the carrying of old agents accounts as assets. The fact was emphasized "that the records for the most part are kept in accord with approved methods" and there were "evidences of earnest, effective and valuable work."

To my great regret the Editor's report on The CRISIS WAS, without my knowledge, omitted from the 11th annual report of the Association. This has brought national inquiry and criticism for which the editor is in no way blamable. Both the 1920 and 1921 reports of the auditor follow:

FINANCIAL STATEMENT

DuBois & Dill
2 W. 13th Street,
New York, N. Y.

Period ended Dec. 31/21.

ASSETS:

Cash	$ 83.08	
Agents Accts. Rec.	1974.98	
Accts. Rec. (Dr. Haynes)	260.00	
Deposit with Post Office	20.00	
Inventory (copies on hand Dec. 31/21	300.00	
Total Assets		$ 2638.06

LIABILITIES:

Accounts Payable	$ 2839.88	
Notes Payable	1070.36	
Reserve (subscriptions Pd. in advance)	343.76	
W.E.B. DuBois (Investment)	600.00	
A. G. Dill (Investment)	2748.92	
Total Liabilities		$ 7602.92
NET LOSS		$ 4964.86

Represented by:

A. G. Dill	$ 4075.35	
W. E. B. DuBois	889.51	
		$ 4964.86

SCHEDULE 1.
Accounts Payable:

The Berkeley Press	$ 2291.71
Imperial Engraving Co.	546.17
Conrad D. Talbert (Advertisement pd in advance)	2.00
	$ 2839.88

Notes Payable:
Notes of A.G.Dill ..... $ 1070.36

48-14-27

DUBOIS AND BILL

2 W. 13th St., New York, N. Y.

SCHEDULE A 2.

Cost of goods sold:

Paper purchases for period	$ 1463.52	
Plus - Inventory Dec. 31/20	955.12	
	$ 2418.64	
Less - Inventory Dec. 31/21	300.00	
Cost of paper used		$ 2118.64
Printing		3158.07
Engraving		1264.25
COST OF SALES		$ 6540.96

SCHEDULE A 13.

Expenses:

Office salaries	$ 900.00	
General expense	1615.01	
Postage	307.29	
Stationery & Supplies	250.00	
Bad debts	21.20	
Total expenses		$ 3093.50

48-14-28

30-3-11 c

	1920	1921
Jan.	5,000	5,000
Feb.	5,000	5,000
March	6,000	5,000
April	6,000	5,000
May	5,000	5,000
June	5,000	5,500
July	5,000	5,000
Aug.	5,000	4,500
Sept.	5,000	4,500
Oct.	5,000	4,000
Nov.	5,000	4,000
Dec.	5,000	3,500

Copies Publicity.

30-3-16

[NAACP]

38-3-23

"Le Developpement Economique de la Race Negre en Amerique" in the Revue Economique Internationale, Vol. 3, No. 3, (Brussells, Belgium) 39pp.

"A Second Journey to Pan-Africa" in the New Republic, December 7, 1921.

"The New Negro Church" in the A.M.E.Zion Quarterly; also book reviews in the New Republic and the Nation.

An efficiency investigation and audit of the books and methods of The CRISIS was made as of July 31 while the Editor was in Europe and lasted some weeks. The chief criticism was the carrying of old ~~accounts~~ accounts as assets. The fact was emphasized "that the records for the most part are kept in accord with approved methods" and there were "evidences of earnest, effective and valuable work."

To my great regret the ~~Editorial~~ auditor's report on The CRISIS was, without my knowledge, omitted from the 11th annual report of the Association. This has brought ~~national~~ natural inquiry and criticism for which the editor is in no way blamable. Both the 1920 and 1921 reports of the auditor follow:

(Owens)

MEDILL McCORMICK, ILLINOIS,
CHAIRMAN.
ELISHA HANSON, CLERK.

John H. Owens, Ass't.

1921

United States Senate,

COMMITTEE FOR
CONSIDERATION OF A NATIONAL BUDGET.

Room 131 - Senate Office Bldg.,
July 31, 1921.

21-1-60

Dr. W. E. B. DuBois,
Editor, The Crisis,
N. Y. City, N. Y.

My dear Dr. DuBois:

In your answer to Mr. Claude McKay, in the issue of July, 1921, you state among other things: "that we have one chief cause, - the emancipation of the Negro, and to this all else must be subordinated - not because other questions are not important but to our mind the most important social question of the day is the recognition of the darker races." Is there not just a bare possibility that some of the issues which you consider subordinate to your central idea, might possess the nucleus of a tangible and definite solution? Is one to infer that it is your hope to bring about a set of altruistic relations between dominant and subjugated races; a set of dealings based upon mutual respect and tolerance, in place of cold, calculating exploitation of the weak by the strong? To what extent do you hope to bring about a recognition of the darker races? Those darker races which have the power to enforce the world's respect, already enjoy it.

After all, it would certainly appear that "international solidarity of the proletariat" means much more to the dark races in general, and to the Negroes in particular, than any schemes of a nationalistic character. They may hope to occupy a better niche under the former than the latter. The Negro group is almost a pure proletarian group, - this fact admits of no denial. Above 90 per cent of the Negroes are unskilled, untrained workers, and unorganized. Thus it would seem that the race as a whole has less reason to be suspicious of any movement of a proletarian nature than of some scheme which offers a questionable solution for the ills of the talented minority. And thus far, this is about all the relief that local movements have offered.

Even universal political enfranchisement would offer no positive relief. This the Northern Negro already enjoys, yet he suffers under the burden of social, political, and economic injustices. His condition is little more to be envied than that of his Southern brother. Is it not unreasonable to suppose that the universality of the ballot would emancipate the Negro when it has failed to emancipate the white proletariat who have had the use of this weapon of offense and defense for generations? A people can vote and legislate themselves into slavery as easily as into freedom. When the mass of whites vote contrary to the wishes of the master class, they, too, are disfranchised as quickly as the Negro. Were not

the white voters of New York disfranchised when they elected five assemblymen from the ranks of the Socialists? Were not the white voters of the fifth Wisconsin congressional district disfranchised when they legally elected Victor Berger to represent them in congress. Upon what tangible background of fact should the Negro base his premise that the ballot will do more for him?

21-1-62

You state further: "The editor of The Crisis considers himself a Socialist but he does not believe that German State Socialism or the dictatorship of the proletariat are perfect panaceas. Even dogmatic Socialists or Communists hardly have the temerity to hold forth a perfect panacea. Does the editor offer the N. A. A. C. P. as a perfect panacea in place of ~~this~~ the former? Even this writer is not going to attempt a perfect panacea. However, does not the editor think that State Socialism, Communism, or even the dread dictatorship of the proletariat offers a better solution to the problems of the proletariat than any scheme suggested by the exploiting classes, - those who profit by the present system? And since the Negro is over 90 percent proletarian, is it not almost logical to assume that this would also offer a better solution to his problem than anything heretofore proposed?

4

We are both of the opinion that the present method of ~~the~~ control and distribution of wealth is desperately

5

21-1-63

5

wrong. We are en rapport on the conclusion that a form of social control is inevitable. We hold this particular truth to be self evident,- that a change must come about. But How? I think that we both may be safe in assuming that any initiative in bringing about a better distribution of wealth must be taken by those who benefit least by the present system. Surely it is an extreme Utopian fantasy, which would shame a chauvinist, to hope that such a condition will come about through a change of heart on the part of the possessing classes which will cause them to voluntarily share with the non-possessing masses, black or white. Even the conservative Socialist and Opportunists are beginning to admit that it is only by "direct attempts" can we hope for a better distribution, and in due subordination thereunto, a better production of wealth than now prevails.

6

You ask the question: "How far can the colored people of the world, and the Negroes of the United States in particular, trust the working classes?" This is a good question, and easier asked than answered. But I would like to ask further: "How far can the Negroes and other dark peoples trust the exploiting Nationalists and Imperialists? Is it the English working classes that are exploiting India, sucking the very life-blood from a starving population, and grinding the natives down into the desert dust in order to support English 'gentlemen' in idleness and luxury?

21-1-604

Are the English, French, and Belgian working classes rapeing Africa, taking ill-gotten gains from a trusting population? Are the working classes of America attempting to fasten the yoke of subjugation upon the neck of Santo Domingo, and stifle liberty and freedom of speech and press in Haiti?" If we have cause to distrust the working classes, by what precept or example should we put faith in the specious promises of the masters?

Although this writer is a member of the N. A. A. C. P., and has been since its beginning, he is as hopeful of a "mirage in Africa" as he is of any "emancipation programme" which the N. A. A. C. P. can think out.

Very truly,

John W. Owens.

John W. Owens.

Saratoga Springs
New York July 12, 1921.

Dear Dr. DuBois:

Thank you for your letter. I have been sorry to miss The Crisis during these months but think my New York office must have overlooked remailing them. I have been very much occupied here and regret to say that Mrs. Peabody's health has been such as to make it necessary that I should be away as little as possible.

Now that you broach the matter, I shall be frank and say I have been much disturbed at some of the things in The Crisis, which seem not in accord with the understanding which you and I had when you came up and we had a good day's discussion of the race situation throughout the world and the important relation to it of right treatment by the U.S. of the negro and the best way for furthering that right treatment.

Your article attacking Major Moton upon your return was a great surprise to me and to many others who cannot but admire your erudition and have cause for satisfaction that you have attained a position of such influence. I have been among those who hoped, when you achieved recognition of your capacity and power of influence, that you might realize the vital importance to the world, not merely to your people, of a pulling together for the greatest accomplishment. I am told that in a recent number, I think June, you made what some thought a savage attack upon Dr. Moton. I have not yet seen it.

I have been sorry not to have run across you for an opportunity to have arrived at some understanding. I do not feel, after what seemed so strange a course following your return from Europe, like hunting you up again.

It so chances that the same mail which brought your letter brought one from a very efficient and earnest man of your people living in the South, who has achieved great things with very little help outside his own native spirit. It was not written to me but seemed so pertinent and expressive of the thing you do not give weight to that I have had copy made, omitting names, and enclose it herewith.

I have been glad to see that you were wise enough not to be fooled bythe selfish Republican propaganda and evidently realize that politicians of both parties are equally inclined to use votes for their own gain, with very little interest in the profound issues that attract or

repel the voters. I am satisfied, however, that the way in which your leadership influences many of your people is the way that makes things hard for them, and will greatly delay the right outcome. It will certainly prevent a proper functioning of your people in our United States democracy and, if that is not achieved practically in essential promise within twenty years here, I believe there is no question but that the 250 millions in Africa will be doomed for a century or more to a state worse than the dreadful peonage lately revealed in Georgia.

I am, therefore, profoundly earnest in my prayer that somehow light may shine in upon your consciousness so that you may see that you are throwing away a very great opportunity for unifying your splendid people, who constitute one-ninth of the population of this country, in a strong and persistent effort to find the way of peace that shall mark direct progress.

I am,

Very truly yours,

3/23/32

Dr. W. E. DuBois,
The Crisis,
New York City.

1921

December 7, 1921.

Mrs. L. A. Pendleton,
1215 You Street, N. W.,
Washington, D. C.

My dear Mrs. Pendleton:

We want to use at least one and possibly two of the Sallie Rohner stories. I like them very much but I am not sure as to just how our readers take dialect. As I say, I want to use one or two more so I trust you will let us keep them a while longer and then I shall return them.

I am glad you enjoyed reading of the Pan-African Congress.

Very sincerely yours,

WEBD/PF

(Phelps-Stokes)

3/4/16

1921

August 3, 1921.

Mr. Anson Phelps-Stokes,
100 William Street,
New York City.

My dear Sir:

The CRISIS is going to publish an article on Mr. Thomas Jesse Jones' work in October. We would like very much a photograph to use with this article. I trust you can favor us.

Very sincerely yours,

WEBD/EH

[Radcliffe..]

(2)

3/4/35

RADCLIFFE COLLEGE
CAMBRIDGE, MASSACHUSETTS

May 11, 1921

The Editor of the Crisis.

Dear Sir:

I note in your May issue, on page 30, the statement that Miss Joberta Des Mukes has been admitted to the Phi Beta Kappa Society at the Harvard and Radcliffe graduate school. Miss Des Mukes attended courses at Radcliffe College this year for only three months. She left us in January, without having taken any examinations to give her a record for work at Radcliffe. You will see by this statement that it is entirely impossible that she should have been admitted to the Phi Beta Kappa Society. Will you please see that this mistake is rectified in your next issue?

Sincerely yours,

Christian A. Baer
Acting Dean

(4)

3/41/67

May 13, 1921.

Miss Christina H. Bader,
Acting Dean,
Radcliffe College,
Cambridge, Mass.

My dear Madam:

I thank you for your information of May 11. Our note in the May CRISIS was based on a letter from Miss Des Makes, a copy of which I enclose. I am going to publish both her letter and yours in the June CRISIS and I am writing her for explanations.

Very sincerely yours,

WEBD/PF

3/4/2/29

May 26, 1921.

Miss Christina H. Baker,
Acting Dean,
Radcliffe College,
Cambridge, Mass.

My dear Madam:

I have a letter from Miss Joberta Des Mukes enclosing part of a letter from you. The part enclosed says "Thank you for explaining the mistake about the Phi Beta Kappa membership. Cordially yours,"

I have corresponded with Miss Des Mukes concering the letter which she sent the Crisis and until I received this letter of yours, I was convinced that Miss Des Mukes had deliberately lied to us.

I write to ask if her explanations to you have been of such a nature as to lead you to believe that she was honest. I would be very glad to have your candid opinion and I will not quote you unless you so wish.

Very sincerely yours,

WEBD:AM:

(10)

3 Apr 1/5-1

RADCLIFFE COLLEGE
CAMBRIDGE, MASSACHUSETTS

May 27, 1921

My dear Mr. DuBois:

In accepting Miss Joberta DesMukes' explanation of her claim to Phi Beta Kappa membership I had believed her statement that she was informed by Mr.Mopel of Harvard of her election. I think that I should have pressed the matter further. It happened that Miss DesMukes had in the same communication acquitted herself of a moral and financial obligation to the College, an action which I hardly hoped from her, and which gave me such pleasure that I signed myself "Cordially," and felt inclined to believe her other statement.

I do not think that Miss Joberta DesMukes is a young woman upon whom you can depend for increasing the high reputation which so many of the educated among your race have gained.

Sincerely yours,

Christina M. Baker
Acting Dean

Dr. W.E.B.DuBois

3/1/33

1921

August 1, 1921.

Miss Christina H. Baker, Dean,
Radcliffe College,
Cambridge, Mass.

My dear Madam:

I have learned from a reliable source that Miss Roberta Des Mukes has in her possession a Phi Beta Kappa Key with Radcliffe '21 and originally it had a name which looked to the casual observer like Sarah Lupin or Supin. Recently this name has been erased and the names Des Mukes put on in black letters. Miss Des Mukes at present is stopping in Apartment 23, 130 West 141 Street, New York City.

Very sincerely yours,

WEHD/EH

[1921]

RADCLIFFE COLLEGE
CAMBRIDGE, MASSACHUSETTS

3/11/38

Dear Mr. MacBride,

Miss Mackenzie is, I think, a more original and artistic book than I thought. As you [illegible] from my letter, Miss Mackenzie left us [illegible]

told me next.
But I had hoped
it was a joke
of some
The Phi Beta Kappa
officer at Radcliffe
is taking the matter
up, at once, with
the N.Y. Phi Beta Kappa
office. I have
told her. I am
standing behind her -
in an official

Statement of her grade at
Radcliffe is needed.

Miss Sara Slepian's key
was lost during the year.

Sincerely yours,
Christina H. Baker
Acting Dean.

Mr. Rudyard Kanes
Registrar

STATEMENT

NEW YORK. N. Y., April 6, 1921.

Mr. W. H. Ray

209 East 5 Street, Duluth, Minn.

W. E. B. DuBois

TO ~~THE CRISIS~~, DR.

W. E. B. DU BOIS
EDITOR
A. G. DILL
BUSINESS MANAGER

70 FIFTH AVENUE

3/35/46

4 copies "Darkwater"	@ $2.00	$8.00
2 copies "Souls of Black Folk"	@ $2.00	$4.00
		$12.00
Discount 20%		2.40
Balance due		$ 9.60

S. D. Redmond
Attorney at Law
217-218 Redmond Building
Jackson, Miss.

Oct. 21, 1921.

Editor Crisis
69 Fifth Ave.,
New York, N.Y.

Ck 1.50
SUBSCRIPTION
OCT 25 1921

Dear Sir:

Enclosed please find check for $1.50 for my subscription to the Crisis.

Very truly yours
Mrs. J. H. Redmond
229 E. Church St.
Jackson, Miss.

OCT 29 1926

3/33/93

S. D. Redmond
ATTORNEY AT LAW
ROOMS 210-11 ROOF GARDEN BLDG.
JACKSON, MISS.

Nov, 17, 1921.

3/39/59

Editor Crisis,

New York, N.Y.

Dear Sir:

The enclosure herewith is self-explanatory. The same is hereby released.

Should you decide to use it, kindly send me a copy of your valuable publication, and oblige,

Very truly yours,

S. D. Redmond

SDR/JKR

HAMILTON BOND

COPY

RELEASED

Redmond mfg. Encl. 1921

TEN MILLION AMERICAN CITIZENS DISFRANCHISED, AND A FEW OF THE CONSEQUENCES.

3/30/22

Jackson, Miss. Nov. 6, 1921.

Editor of Commercial Appeal,
Memphis, Tenn.

Sir:

Having read with a very great deal of interest your editorial of Oct. 30th: "Why Disturb the Peace", in which you take President Harding severely to task because of his appeal, in his Birmingham speech, for the political rights of the Negro, and you assert that the Negro is already in the possession of his rights, and is satisfied, but realizing that you have been most greviously mis-informed on these important subjects, I feel it incumbent upon me to take you into my confidence, and give you a little inside information on these matters.

When you say in the face of conditions that the Negro is not denied his rights under the law, we are loath to understand by what process of reasoning you arrive at your conclusion, but when you say further, that the Negro is an "alien in any white nation", much light is thrown on the situation, and I am then rather forced to conclude that it is not that we differ so much as to the number of rights enjoyed by, or denied the Negro, but in view of your alien theory, that it is rather a question, according to your views, as to just what rights should be his.

But, of course, the Negro takes issue with you, since the Federal constitution gives to every native born American citizen identically the same rights under the law. And under it there is

3/30/61

no middle ground in American citizenship, and the constitution is pretty good authority and any further question along that line, is necessarily a judicial one - all of us having taken title from one common source, viz., the United States Constitution.

Then, how could we imagine our great President, imbued with but the sole motive, enforcement of the constitution and the law, doing less than insisting that all the laws be enforced, that they apply equally to all the people: to the one-eighth Negro population, as to the seven-eights white population, of the country.

Could this great man prove himself worthy of the great trust reposed in him, and ask less? May we hope to maintain our lofty position of teacher of "World democracy" and do less? To be a teacher, indeed, we must teach by example as well as by precept. Idle words will get us nowhere. Constituted as we are, we must either be a democracy, or dwindle into a caste system of government, into a plutrocracy.

Deny the black man his rights under the law today, and certain classes of white men will be denied their rights tomorrow.

We cannot be enforcers of the law and not enforcers at the same time. A thing is, or it is not. There is no middle ground, the position of a certain school of ancient philosophers, to the contrary, notwithstanding. The issue is well defined.

But the Negro very rightly and justly insists, and ever will he insist, that this is neither a "white man's country" nor a black man's country, but the country of every patriotic, red-blooded, liberty loving American, who loves liberty, justice and a

3/39/27

square deal.

Very well does the Negro remember that there was nothing said during the World War about this being a "white man's country," and he feels that you are at least the same man in peace you were in war.

And while we regret very much to have to take issue with so eminent authority as yourself, yet, when the question is asked as to whether or not the Negro groupe of American citizenship, in this section of the country, are in possession of their political rights, the Negroes are forced to arise as one voice and say, "No".

In the face of these facts, then, could the President have done less, in behalf of ten million American citizens who had bought millions and millions of dollars worth of liberty bonds and War Savings Stamps, who had invested a larger per cent of their earnings in liberty bonds than any other groupe of American citizens, in the World war, and sent nearly a half million of their best blood in arms, to meet the sternest foe, in the fiercest battles, known to mankind?

Then,would you have those black boys, shell-shocked, dieased and shattered, return to far-famed liberty loving America, after all this, to be dubbed"aliens", to be barred from all voice in the governemnt for which they fought so bravely, bled, and offered to die, if need be, to save; and for the salvation of which many of whose brethren did make the supreme test? Would that be American? Any man without political rights must be but the ward

3/39/63

and vassal of him clothed with such rights. And no man is good enough to govern another man without his consent. This is basic. There is a small school in this country who say that the Negro should have his economic rights, but not his political rights. Such a position is wholly untenable. Political rights are the sine qua non - the only safe guard of all rights, and without these, all others are not worth the paper on which they might be written.

The Negro of this country is without his political rights in ten states of the Union, and I will attempt to show in a few words a few of the results, that he is practically without all others.

Statistics show that in those states where this one sided condition, as to political rights obtains there is a larger per cent of illiteracy, than in any other state of the Union.

The condition in Mississippi, for example, I feel should suffice, for Mississippi is a fair sample of this groupe of states, since these states seem to largely pattern after each other, in the matter of rights, extended that groupe in them, who are without political rights.

And in Mississippi, the state which may be taken as a fair sample, there are 525 Consolidated Rural schools maintained for whites, but not one for Negroes.

The "Consolidated school" is a rural school, and in most instances, in them, is combined both a grammar and high school - and in them are taught, both vocal and instrumental music, domestic science, the manual trades, etc. and the cost of construction of them run into many thousands of dollars.

3/29/64

All these schools are furnished with free teacher's homes, etc. and often times agricultural experiment plots, etc. and for the transportation of the white pupils of these schools, to and fro, the state of Mississippi furnishes more than 2000 auto school cars, at a cost of $99,447.00 per month, but not one such car or school is furnished in the entire state for Negroes, though they bear equally the burden of taxation. The state though employs a most excellent colored man to "beg" funds for Negro schools and to show Negroes how to use their private funds for building public schools.

Then, in the state of Mississippi, there are in addition 400 city high schools for whites, but there is not one high school, set apart as such, for Negroes. There are about four city schools in the sate for Negroes, whose curricula include the 9th and 10th grades, but none teach twelve grades except the Mound Bayou City school.

The best City schools for Negroes in the state, therefore and the only ones deserving special mention, are those at Mound Bayou and Harriesburg. The one at Mound Bayou, a little Negro town, being the best. This school cost more than $100,000.00. The Negroes in this instance having been permitted to register, and voted a bond issue for the building of same.

Then comes 49 what are known as Agricultural High Schools maintained by the State for whites, but only one such school for Negroes, though the Negro is equally taxed for all these schools, right along with his white neighbor, and he thinks even more heavily than his white neighbor sometimes, since he is not clothed with

3/31/65

a vote with a kick in it, perchance, for the assessors.

But you ask how it comes about that all these several hundred consolidated rural schools, Agricultural High Schools and City High Schools are established to the almost entire exclusion of the Negroes. The answer is easy: the Mississippi code of 1917 says that whenever the qualified electors of a certain school district, or county, desire a consolidated rural school, or Agricultural High School, they sahll file a petition with the County Board of Education, signed by a certain per cent of the "qualified electors" (mark the words "qualified electors") and that this petition shall serve as an order on the board to call an election, and if the majority of these "qualified electors" vote for the school, that shall serve as an order on the Board of Supervisors, to issue bonds and build the school. But as you will see, no one has the power to create these schools in Mississippi but "qualified electors" and it is generally "understood", and that with emphasis, that Negroes will not be permitted to "qualify", matters not however intelligent they may be, and if per chance, a number of them should seem to doubt this understanding, he is soon "shown." And often "impressed" with this fact in no uncertain way, and his children must, therefore, forego the benefits of these schools, and remain in ignorance, because of the alleged ignorance of their parents, based on an "intelligent electorate."

All of which makes the Negro feel about the "intelligent ballot" about like him who, gazing upon the statue of liberty, once exclaimed: "Oh, goddess, how many crimes have been committed in thy name!"

3/39/66

Nothwithstanding the fact that the Negroes must contribute heavily through taxation to build these white schools, when he wants a school for himself he must use his private funds, if he has any, or do without; or take his "hat in hand" and solicit from "philanthropy". But thus is it always to a voteless citizenry.

Now leaving the matter of secondary schools and primary schools, I would say the Miss. Legislature at its last session appropriated $3,529,479.64 for higher education of the white youth of the state, but only $50,000.00 for the maintenance for two years of Alcorn College, the only higher institution maintained in the state for Negroes, though there are more Negroes in the state than whites.

There are four colleges maintained by the state for the higher education of the whites, besides her several hundred high schools of various kinds, which I have just enumerated. Alcorn College, the Negro school, connot comfortably accommodate more than 350 girls and boys. This school also receives about $25,000.00 per annum from the Federal Land grant fund.

The last legislature appropriated $125,000.00 for the rebuilding of a domitory at Alcorn which burned several years ago, and for the making of "general repairs". Which as you see, gives this only Negro institution a total annual fund for actual maintenance of only about $50,000.00 annually, for the higher education of the more than a million Negroes of Mississippi, which as you see, is less than five cents per capita, of Negro population furnished by both state and nation combined. Then its your guess as to just

how long before the Negro will be educated.

Then you will see, that in this state, where the Negro population is the larger but shorn of his political rights, he is allotted the pittance of $50,000.00 per annum for higher education, while those with the franchise appropriate $3,529,479.64 to themselves.

Some of the white people find excuse for this in the charge that they pay "all the taxes." The Negro denies this, and says that he pays several million dollars taxes annually on his own holdings, and that since the Negro does fully 85 per cent of the manual labor of the state, that he pays most of the taxes since its the "ox that treads the mill that turns the wheel that grinds the corn", and that any discrimination on this score, is in direct violation both of the 14th Ammendment to the Federal constitution, the state constitution, and the statutes of Mississippi.

The salary of a first grade teacher for rural schools is most flexible, indeed, in Mississippi and is given the widest latitude. He may be paid anywhere from $35.00 to $150.00. The Negroes take it that the $150.00 is for the white teacher and the $35.00 is for the Negro teacher of the same grade and the evidence verifies their thoughts. Then, the Negrofeels that it costs this type of Negro teacher $115.00 per month for not having his political rights, and if the Negro child must put up with a $35.00 teacher, and most of the time much less, and the parent must conclude that his child is robbed of a $150.00 teacher who has been forced because of this discrimination in salary to go at some other business, and is

forced to put up with a most inferior teacher, and crippled for life, because father has no "political rights."

The state maintains an institution for feeble minded white children, but none for Negro children of this type. There is a Reform school maintained for wayward white youths, but none whatever for Negro youths of this class.

The state pays a maximum of $32.00 per month for the education and reformation of its derelict white your, but when a Negro youth offends, he is sent to the county farm, or penitentiary, right along by the side of the most hardened criminals, to become thereby a bigger criminal. In short, when the white youth offends, the state comes to its rescue with $32.00 per month, to save him to make him a better boy but when the Negro youth offends, he is put to "earning a revenue" (?) for the state.

In the state charity hospitals it is said that trained nurses wait on the white patients, and that orderlies and maids wait on the Negro patients.

The state provides a blind institute for the white blind but none for Negroes, thereby, leaving them to be public charges - beggars. The state four or six years ago established a tuberculosis sanatarium for whites and the last legislature provided about a million and a quarter for this institution and as Negroes had therefore been excluded from this institution a small appropriation was made for a department for them but later those in authority decided to apply the whole appropriation to the whites, though the Negroes are said to be more subject to this dreaded malady than whites. Hence,

3/32/19

Negroes so afflicted must furnish private treatment for themselves or suffer it "out".

What is true of the state at large along these lines applies with equal force to the cites.

In Jackson, the capitol of the state, for example, though the white and Negro population are about equal, the whites have eight of the finest schools to be found any-where in the country. one of them, the city high school having cost nearly $300,000.00 but there are only two inferior schools provided for Negroes, one of which teaches only the first six grades and the other, the 8th, with no high school whatever, and the white teachers in these schools receive more than twice the salary paid the Negro teachers for the same grade work, and the principal of white schools receives about five times as much as the principal of the Negro schools.

My taxes, this year, all told, will approximate $4,000.00 but should I desire my children given anything like proper educational opportunities, I must get up other funds and send them to a private school or off to some other state.

In the cities of the states where the Negroes have no political rights, while public libraries, parks and play grounds are furnished for whites out of the public fund but none whatever is furnished for Negroes, though as Ihave said, they are equally taxed for those purposes. The streets are unkept in the parts of the cities as a rule inhabited by Negroes and proper lighting and side walks are often unknown. Should a Negro be seen in one of those parks which he helps to buy and maintain he would be arrested

3/39/70

as a trespasser.

The white cemeteries are well kept out of the public funds, while the Negro cemeteries are looked upon as but Potter's fields.

In these states, Negro travel is a burden. The word "travel" though these states whenapplied to the Negroes means "fast" since no provision is made for the feeding of the Negro traveling public. Only too often, the Negroes are accorded only a small compartment of the baggage car, which often times is as filthy as a dozen pig pens, all combined, as it were, in which both women and men are forced to use the same toilet.

The seating capacity is almost always inadequate, thereby forceing both women and men to stand for long distances, while the conductor monopolizes a whole section of this small place for his "office", and the news butch occupies one or two more sections for his "store".

It matters not how far a Negro is going through these states at night, nor how rest broken or indisposed he may be or able to pay for a birth, he must sit up: and sometimes, stand up, all night; but should he be so fortunate (?) as to be able to obtain a drawing room, he must buy another railroad ticket, in addition, and pay for the whole drawing room, and in that way he pays about ten times as much for his night's rest as awhite man.

I recall the case of a Negro lawyer who had to go from Memphis to Washington not long since, to argue a case before the United States Supreme Court, and he was two nights on the road, but

3/3/71

unable to get a birth either night. His case was set for the morning of his arrival in Washington. Being a man of sixty, you can imagine his condition for the proper presentation of his case before that great tribunal, and the gross injustic to both his client and himself.

But these are but a few of the hardships, the Negro daily meets, but which he feels is merely because of a lack of the enjoyment of his political rights. ANd yet you say that Negro is "satisfied", but I beg to say, in this you were never more mistaken. He is everything but satisfied. The truth is, it would be a very difficult matter, indeed, to find a more dissatisfied people anywhere. His most interesting conversation is on when he may be ahle to move away to other sections. Suffice it to say: Mississippi alone lost more than a quarter of a million Negro citizens during the recent exodus, while more than amillion and a half left the South. Does that sound like "satisfaction?"

You couldn't get up such a trek no where else on earth from the same population in the same sapce of time. Satisfied people don't do those things. But these things should not be. The Negro loves the South. He prefers to live in the South,and here be buried, but he does not like most conditions here. But this should not be, and especially in this section, from many of which states. he sent more soldiers in proportion to population to the World war than the whites, nor should the Negro be made to feel that they too who "fought and lived and they who fought and died", fought not in vain, but that they fought for the salvation and

3/29/22

perpetuity of a "nation of all the people . under the flag."

And this letter is written with no mere thought of criticism, but of constructive helpfulness, attempting in this way to give you some idea of a few of the conditions with which the Negroes of this section are brought daily in contact, feeling that the wide circulation of your powerful paper, and its great influence, places you in position to do as much as any one in this country toward moulding a sentiment which would tend to remedy these conditions.

Respectfully yours,

S. A. Redmond

DEC 8 1921

South Highland High School,
420 East D Street,
Anniston, Ala.,

DU BOIS

December 6th 1921.

The Crisi,
70 Fifth Avenue,
New York, N.Y.

Dear Sir I am sending you for the Crisis a clipping from one of the Southern News Papers (White) in regards to our school at Anniston, Ala., of which my wife and myself were the founders in 1914. This bit of news was published after president's speech in Birmingham, Alabama.

Please send to the above address the Crisis for one year; for the same, you will find enclosed a check for two dollars ($2.00).

I have been engaged in this work both in school and church since my graduation from Lincoln University, Pennsylvania.

Many thanks for the Crisis; and trust that it may continue to do credit to the race.

Yours truly,

Rev. A.W. Rice ... pastor of the

Calvary Presbyterian Church, U.S.A.

Rev. A.W. Rice

3/30/40

D NEWS

NSON, Phone 57-3

have returned from a visit to Atlanta.

Walker Taylor is spending the week-end in Mobile.

Miss Alice Chitwood has returned to DeArmanville, after a visit to relatives here.

Mrs. Teal and two children are the guests of relatives in Birmingham.

* * *

WANTED—Your subscriptions for magazines. Ideal Christmas presents. Mrs. Foster Mellon phone 8, Oxford. 1t

NEGRO SCHOOL WORKERS MAKE GOOD PROGRESS

South Highland College in South Anniston Winning Fame Throughout the State

The South Highland High school colored, located in the chapel building on the Barber Memorial school grounds in South Anniston, is rapidly coming to the front as one of the leading negro schools in the state, the success which has come to the local educational institution being largely due to the peculiar executive ability exhibited by Prof. A. M. Rice, a graduate of Lincoln college and Seminary, who has been at the head of the school for the past few years.

A total of 210 pupils have been enrolled for the present term, and except for the day on which the Barber Memorial college was destroyed by fire every department of the school has been working in regular order since the opening in September.

Fame of the local college has spread throughout Alabama with the result that pupils are here from many other counties, the course of study being superior to that offered in many of the other negro schools and colleges in the state.

Assisting Prof. Rice in the conduct of the successful negro school are Alene Greer, a graduate of Swift college; M. M. Rice, a graduate of Scotia seminary; Carrie Meredith, of the Swift Memorial; Clarice Turner of the Barber Memorial, and W. P. Walker of the Columbia, Tenn., high school.

First, second, third and fourth year work is being done in the high school department, the following courses being used by the large number of pupils:

First Year

English, Sentence and Theme, (Ward).

Arithmetic, Hamilton Complete, Completed.

Latin (Pearson Essentials completed.)

History, Myers General (Ancient.)

Civics, Peynton's School Civics, for term 1921-1922.

Bookkeeping, First Lessons, (Williams and Rogers series.)

Bible, two hours per week.

Second Year

Mathematics, Algebra, Milno's Element of Algebra.

English, American literature (Halleck) completed.

History, Myers Mediaeval, Latin Caesar.

French, Le Premier Livre (Moras) first semester.

Prench, Le Second Livre (Moras) second semester.

Latin, Allen and Greenough, grammar (second semester)

Physics, Hoadley Essentials to heat.

Bible, two hours per week.

Latin, Caesar.

Third Year

Mathematics, Algebra higher completed.

English, Rhetoric and Composition, (Lockwood and Emerson).

Latin, Caesar and Allen Greenough grammar.

Spanish, First semester, one book, Book two second semester.

Physics, Headley completed.

Greek, White, first lessons, Bible two hours per week.

Fourth Year

Mathematics, Geometry, Milno's plain and solid.

Chemistry, Williams.

Latin, Vergil.

Greek, Zenophon Anabesia and Goodwin Greek grammar.

Biology, Hunter.

Rhetoric, Lockwood and Emerson.

Bible two hours per week.

Twenty thousand umbrellas were left in the cars of the Paris subway last year.

Wavy Hair

No matter how coarse and curly your hair is now, you can have long, straight, wavy hair by using

Wavine HAIR DRESSING

No hot comb necessary. Just wash your hair with Wavine Shampoo and Wavine Soap, then apply Wavine. It stops falling hair, removes dandruff and is guaranteed to make the hair soft and silky and easy to comb

at Druggists or by Mail 25¢

Agents Wanted. Write for Terms

WAVINE MFG. CO., Inc.
Birmingham, Ala.

3/12/58

May 26, 1921.

Prof. F.N. Robinson,
English Department,
Radcliffe College,
Cambridge, Mass.

Sir:

Some time ago we received a letter from Miss Joberta Des Mukes stating among other things that she expected to receive her master's degree in the Radcliffe Graduate School this Spring. We published the fact and then learned that it was untru. She now writes an explanation saying that although she had left college "my literary work has been just as heavy out of the classroom since mid-year as it would have been in the classroom and I entertain the hopes of presenting my thesis for the consideration of Prof. F.N. Robinson at the head of the English Department, who gave his signature to my program at the beginning of the school term."

I write to ask if you would be willing to tell us if Miss Des Mukes has received from you any information which would lead her to believe that she was going to get her master's degree this spring.

I shall thank you for any light on this matter.

Very sincerely yours,

WEBD:AM:

3/41/62

16

Cambridge, Mass.
26 May 1921

My dear Mr. Du Bois,

I do not see how Miss Des Markes can entertain any hope of receiving a Radcliffe A.M. this year. At the beginning of the year she elected three and a half courses, to which a half-course was to be added in the second half-year. I probably orally approved her programme as suitable for the A.M., though the Radcliffe office has no record of my approval and the secretary was also unable to-day to find any record that Miss Des Markes had been admitted by the Dean of the Harvard Graduate School to candidacy for the degree. In any case, in order to receive the degree, she would have been required to attend the four courses throughout the year and pass all the examinations in them, whereas she actually withdrew from college, the secretary informs me, before the mid-year examin-

nation period. I should have no authority to accept a thesis written in absentia as a substitute for the regular course of study, and I certainly never gave her reason to expect that such procedure would be possible. Merely on the score of residence I should suppose her to be ineligible for the degree. The minimum requirement of residence and study is one year.

Very sincerely yours,
F. N. Robinson

Dr. W. E. B. Du Bois

3/31/28

D. Rosenthal

50 E. 83rd St.

New York, N.Y.

Wants to know, if
he can help you in any
way in translating
Atlantis.

3/4/11/10

Ret. Encl

Make copy for enclosure & Send to Dean of institution asking him to let us know by ret. mail (enc. stamped addressed envelope) if this is true

514 State St.
New Albany Indiana

To The Editor Of The Crisis,

Dear Sir, I read the Crisis and anxiously await its arrival every month. I am interested in every department of this great magazine because of the good that is being done by its circulation thro' out the country, and because I like to know what our people are really doing, educationally and otherwise.

I know each year you publish pictures and statistics of negro graduates from white and Negro colleges, so am sending herewith the picture of Mr. I. W. St. Clair, who has the honor of being the first colored student to finish from the Fine Arts Department of Indiana University. He will receive his M. A. degree in June having completed the work for this degree within four summer sessions.

He is also a graduate of Fisk Universi

3/4/11

ty. He has the degree A. B. from Fisk.
Of his work at Indiana University Professor Antonio Cirino says, "I feel justified in saying that Mr. St. Clair's work was always of a high grade and his technique stood supreme in a class of 22 students" (of whom the 21 were white) "I recommend Mr. St. Clair with the utmost frankness and sincerity as I am positively convinced that he will do credit to any institution that may employ him. His intelligence is far above the average".

He is an artist of no mean ability and is an able mechanical and architectural draftsman.

Very truly yours,
Mrs Lucille St. Clair

3/4118

July 14, 1921.

Mrs. L. W. St. Clair,
514 State Street,
New Albany, Indiana.

My dear Madam:

I have just received a letter from Indiana University a copy of which I enclose. I am very much distressed to think of the mistake that these people made. It seems to me almost incredible. I thank you very much for the information which you sent us and beg a thousand pardons for being led to think that I had reason to question any part of it.

Very sincerely yours,

WEBD/EH
(Enc.)

A. CHESTER SCOTT, PRESIDENT AND GEN'L MGR.
CLARENCE SCOTT, VICE PRESIDENT

WALTER SCOTT, SECRETARY
MERRIMAN SCOTT, TREASURER
EUGENE SCOTT, LEGAL ADVISOR

Scott Brothers

HIGH GRADE STATIONERY AND
TOILET ARTICLES

283 FOURTH STREET

PHONE GRAND 5699-J

Milwaukee, Wis. DU BOIS
May 17, 1921.

MAY 19 1921

The Crisis,
70-Fifth Ave.,
New York City.

Gentlemen:

In the May issue of the "Crisis" you invite enquiries for the proposed tripto the Pan-African Congress in European cities.

Please submit full particulars regarding prices, hotel accommadations, time required in making the trip and other necessary details.

Hoping this reeeives your immediate attention and trusting to be favored with an early reply, we are

Respectfully yours,

SCOTT BROS.

3/32/161

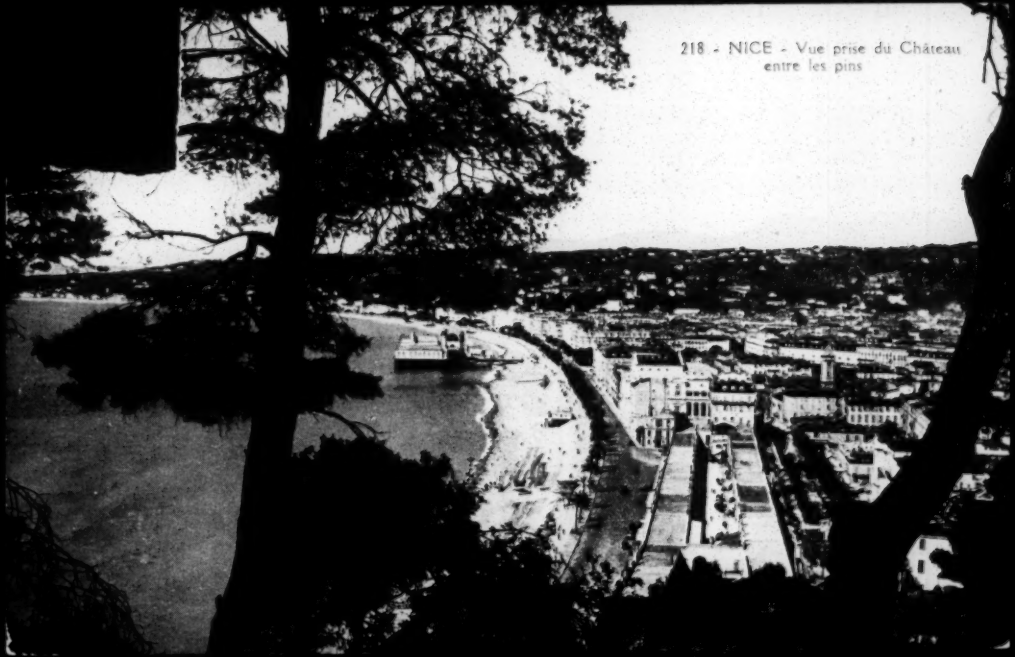
218 - NICE - Vue prise du Château
entre les pins

CARTE POSTALE

CORRESPONDANCE

Nice Alpes Maritimes
France
February 3, 1921

ADRESSE

Dr. W. E. B. Du Bois
Editor of the "Crisis"
70 FIFTH AVENUE,
· NEW · YORK · CITY ·
Etats · Unis

4/2/14

My dear Dr. Du Bois:
I am sending you a cover design for the Crisis. It is a portrait sketch of Rene Maran, author of "Batouala" and winner of the Prix Goncourt. Much has been heard of him; few have seen him; consequently he should prove of keen interest to your readers. Wishing you continued success,
Respectfully, Albert A. Smith

EDIT. BAYLONE FRÈRES

3/39/31

Colgate University
Eaton Hall
Hamilton N.Y.
April 30, 1921.

W. E. B. DuBois,
The Crisis,
New York City,

My dear Mr. DuBois:

I have just read your article, 'Atlantis,' in the current issue of "The Crisis", and am profoundly interested in your proposal regarding the translation of this great milestone in racial literature into English.

I am at present a student at Colgate University and will graduate next year. I began the study of German in my high-school period at Scranton Conn., continuing the same language thru out my college course, in fact it is my major subject, I am now taking the most advanced work offered by this department.

If, with such preparation, I can be of any service or assistance in giving to the English-speaking world this wealth of racial love, you may be assured of my hearty and enthusiastic support.

Sincerely

H. M. Smith

1921

December 7, 1921.

Mr. Samuel R. Hopkins,
Square Deal Realty & Loan Company,
1315 East 18 Street,
Kansas City, Missouri.

3/33/73

My dear Sir:

I have received your communications of November 26 and 29. The notice which appeared in The CRISIS Magazine involves no cost to you whatsoever it being a news note and The CRISIS never receives pay for news notes.

On the other hand I do not quite understand the meaning of the stock certificate and divident check that were sent me. I have no intention of investing in your company. If this stock certificate is a free gift involving no responsibility on my part, very well, but if not I shall be glad to return it to you.

Very sincerely yours,

WEBD/EH

SAMUEL R. HOPKINS, Pres. - Treas. B. F. McCORMICK. Vice-President B. W. MORRIS, Secretary

SQUARE DEAL REALTY & LOAN CO.

CAPITAL $250,000.00

Limited amount of stock now selling at $1.00 per share, Non-assessable.

BELL GRAND 0317 HOME HARRISON 3963

1315 EAST EIGHTEENTH STREET

KANSAS CITY, MO.

Homes Bought and Sold
Insurance
Money to Loan

Our Motto:
"Square Deal" to all

DIRECTORS

A. W. HOPKINS, Sr. Chairman
C. C. MORRIS
B. F. McCORMICK
B. W. MORRIS
SAMUEL R. HOPKINS

1921

December
9th,
1921.

Mr. W. E. B. Du Bois,
70 Fifth Avenue,
New York City, N. Y.,

My Dear Sir:

I am in receipt of your letter of December the 7th contents of which, has been carefully noted.
We were aware that there were no charges for the article that you ran in the November issue of "The Crisis"

There is a limited amount of our stock and it is customary in most large Companies, for a certain amount of stock to be set aside for promotion purposes, it was that a few of these shares were set aside for you as a free gift. They involve no responsibility or obligation whatsoever on your part with reference to our Company other then, that you might know from time to time the progress that we are making.

Yours very sincerely,

SQUARE DEAL REALTY & LOAN COMPANY.

By Samuel R. Hopkins

SRH*EJB

Pr Bank

STOREY THORNDIKE PALMER & DODGE

1921

MOORFIELD STOREY
BRADLEY W. PALMER
ROBERT G. DODGE
HENRY WARE
REGINALD H. JOHNSON
RICHARD C. STOREY
J. LOTHROP MOTLEY
HAROLD S. DAVIS
FRANCIS V. BARSTOW
RAYMOND S. WILKINS
HAWLEY K. RISING
JOHN HOAR

735 EXCHANGE BUILDING

BOSTON Nov 28 1921

CABLE ADDRESS "STOREYDIKE BOSTON"

File

3/4381

Dear W. DuBois

I have just read the Crisis which came this morning, and I print it most interesting. I heartily concur in all that you say about the President's speech at Birmingham. I never have been thinking of writing something myself but have abstained by reason of the Disarmament Conference.

You have said what might
be said. Mr. Harding
was trying to say what
was needed about the
light of our negro citizens.
and to mollify the result
of the same time.
The President knows men
as citizens and is bound
to defend their right as
such. With their social
relations he cannot interfere
for they are beyond his
presidential
jurisdiction

Sincerely yours
W. Storm

1927

December 7, 1921.

Mr. R. M. Thoms,
134 Anderson Street,
Johannesburg, South Africa.

3/43/64

My dear Sir:

I have your letter of October 25, and regret to say that I am unable to decipher your name, but trust this may reach you.

I beg to say that we do not have regular correspondents for The CRISIS but we do have agents. I should be very glad indeed to keep in touch with you especially on account of the Native National Congress. I want first hand information of what is happening in South Africa.

I shall ask the agents clerk to write you and meantime whenever you have any clippings or facts that you can send me I trust that you will do so.

Very sincerely yours,

WEBD/PP

By V. P. Thomas, 2704 Peniston St.

MAR 7 1921

New Orleans, La., Feb. 26, 1921.

DU BOIS

The Crisis:

At the request of the local branch of the N. A. A. C. P. of this city Dr. W. E. B. DuBois, your editor, appeared before and spoke to a conference of the local body Friday afternoon Feb. 25, in one of the large lodge rooms of the Pythian Temple where before the conference was over more than 50 of those planning a drive for a membership of 5000 came and heard the suggestions made. Dr. Geo. W. Lucas,(M. D.) president of the local introduced Dr. DuBois who made some suggestions based on successful drives in other places where conditions were difficult. He said the conditions in New Orleans were better known by the local people than by himself and therefore any plan adopted here would have to be determined upon by the local people themselves. He offered to answer any question that he could about the program of the national organization, but there was only one question asked and that was by Dr. L. B. Landry who asked to know if the national body was still raising money to aid in getting justice done in the Elaine, Arkansas trouble, as he had $5.00 which he annually contributed to the Times-Picayune's Christmas Gift Fund for Negro Children, but which he had held out of it on account of certain animadverting remarks about Negroes by that paper at the time of raising last year's fund, that he would give instead to the N. A. A. C. P. for that cause. Being informed that the fund he asked about was still open, Dr. Landry turned in the $5.00, amid applause.

Friday night Dr. DuBois appeared in the Pythian Temple Theatre where had assembled probably 400 of the friends of the cause he represents to whom he spoke for about an hour. The audience was very attentive and appreciative throughout the address. A number of times there was applause of significant and far-reaching points of the logical discourse, showing the close attention the speaker's statements of facts and the arguments of them were receiving during the address. In other words, Dr. DuBois' discourse was a most acceptable exposition and development of the hope, the trust and the just aspirations of the very souls of the colored people who were present and following him and representing the whole race in this state, and this fact explains the close attention and genuine applause it received. There was not a single word of idle pleasantry for

the amusement of the auditors at any time during the address. Nor was there any appeal to the passion and prejudices of the race to incite the race to action against obedience to law and order and the government, as the demagogue always does for pecuniary or selfish purposes when he has a sympathetic crowd. If there were those present who expected to hear Dr. DuBois denounce the white people as a race of tyrants and oppressors and praise the black people as the model race of the world bearing humiliations, injustices and all kinds of tyranny and oppression like saints at the hands of the white people, they were badly disappointed, for every thing that Dr. DuBois said was sane, reasonable, and conservative from beginning to end, whether it was about the history of the race, the aspirations of the race, the program of the N. A. A. C. P., the white people, or the governments under which the darker races live. What they did hear in place of what they expected if there were any such in the crowd, was a serious race man, whose mind was broad and whose knowledge and understanding of the conditions under which the various races of men were living were as full as could be pointing out difficulties and disabilities overcome and adjustments of relations between races made in various countries of the world, in the spirit and the earnestness of one who felt himself a full and real man among men, a man whose measures were, by a consensus of opinion of all asked about it, so very well given by the Rev. E. W. White, D. D., in his introduction of Dr. DuBois in the following words, and so fully sustained by the doctor in bearing, in what was said by him on the platform or to those with whom he conversed while in the city:

Master of Ceremonies, Ladies and Gentlemen, Friends and Fellow Citizens:

I have the honor of introducing to you one of the most distinguished characters appearing on the American platform today. I have the honor of introducing to you one of the greatest champions of the rights of the Negro that ever wielded a pen or set the waves of air in vibration.

If oratory is to be judged by noise, or greatness of speech to be measured by the number of witty sayings shot at random in spread eagle fashion then I am not introducing to you an orator. But if oratory is to be measured not only by flow of speech, but by breadth of thought

power of reason, logic, food for thought as well as the character behind it, then I am introducing to you an orator of no mean ability.

But our guest was not invited to come and speak to you because he was an orator; we did not invite him here just to make a big display of words to tickle your fancy or to heighten your prejudices, but because he is a leader and has done something; because he stands for something and represents something; because since we were emancipated physically the battle has been waging for our industrial, social, political and in fact our emancipation in every way, and no man has been thicker in the fight than he. No man has been so much in the van as he. He led the fight and blazed the way long before others now active had come to light.

Educated as he was in some of the best schools of the north and in the great Fisk University and the great Harvard University and the "niversity at Berlin, and having taught in some of the best schools of the land, and being an earnest student of sociology, and with a heart tuned to deep sympathy with the race, he is eminently fit to be a race leader.

3/43/80

He is prime mover and director of the great N. A. A. C. P., the institution that has done more for the Negro than any other organization in existence. He is the champion and the great expounder of its doctrines and its principles.

He has analyzed racial conditions in the laboratory of his keen, educated and enlightened mind, and has dared give to the world the truth untarnished; he has dared give to the world the truth as it is, unembelished by jokes or shrouded by excuses or cringing apologies; he has dared tell the truth regardless of its effect upon an opposing group.

He is no cringer, no namby pamby, no pussyfooter bidding for plaudits at the expense of a maltreated race. He has done more to mould sentiment crystalize thought, develope race consciousness and race ideals and to brace the Negro up and make him stand up as a man than any other man dead or living. He believes in and has preached the doctrine of higher education, believing that what will make one man or race great will make another great.

And I count it a privilege that we may hear and this great man; and take great pleasure in introducing to you the author, editor, scholar, leader, philosopher, sage and prophet, Dr. W. E. B. DuBois.

411 E. State St.
Ithaca, New York,
Judy 30, 1921.

Miss Madeline G. Allison,
Secretary, Crisis.
70 Fifth Ave., N.Y.

My dear Miss Allison:

In compliance with your request of July 16, I am sending you, under separate cover, my photo and a brief statement which I have had prepared.

In case you find it convenient to use parts of the statement only, I am asking that no change be made in the first sentence(provided that part is used).

Also, in the last sentence, I think that I am correct about being chairman of the first organized citizen's committee to make a campaign for membership in the Washington Branch. Mr. Grimke could clear up the matter in case that was not the first effort.

Thanking you for your kindly interest,

I am,

Yours very tryly,

Thomas W. Turner

[Enclosure]

Thomas W. Turner, A.M., Ph. D.

Professor Turner has for the last seven years been engaged in developing courses in Applied Biology, and Biology as related to Education in its various phases at Howard University. He has also for some years carried on investigations in connection with the U.S. Dept. of Agriculture both at the Experiment Station in Washington and in Northern Maine.

He has contributed articles to several leading Journals on teaching of Biology, especially "Education" and "Southern Workman."

His work at Cornell was largely in the field of Botany and Agriculture.

He is a member of the American Association for the Advancement of Science, The Botanical Society of America, American Phytopathological Society, a Member of the Executive Committee of the National Association of Teachers in Colored Schools.

Has been associated with the N.A.A.C.P. since its founding; was one of the organizers of the Baltimore Branch and its Secretary until his removal from that city; since going to Howard and to Washington he has been an active member of the Washington Branch and was Chairman of the first Citizens Committee of that Branch to make an organized campaign to increase the membership.

3/39/57

Phila. May 4, 1921.

Dr. W. E. B. DuBois,

Dear Sir:

I am interested in the translation of "Atlantis" and would like to have further details concerning the project.

Very truly yours,

Jno Dr. Wiemann,

1228 Alter St.

MAY 5 1921.

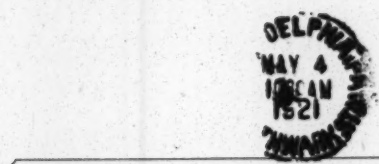

The Crisis Magazine,
70 Fifth Avenue,
New York,
N. Y.

[Woodson]

The Association for the Study of Negro Life and History, Incorporated

ROBERT E. PARK, PRESIDENT. JESSE E. MOORLAND, SECRETARY-TREASURER.

Executive Council

ROBERT E. PARK, THE UNIVERSITY OF CHICAGO
JESSE E. MOORLAND, WASHINGTON, D. C.
CARTER G. WOODSON, WASHINGTON, D. C.
JULIUS ROSENWALD, CHICAGO, ILL.
GEORGE FOSTER PEABODY, SARATOGA SPRINGS
JAMES H. DILLARD, CHARLOTTESVILLE, VA.
JOHN R. HAWKINS, WASHINGTON, D. C.
EMMETT J SCOTT, WASHINGTON, D. C.

THE JOURNAL OF NEGRO HISTORY

CARTER G. WOODSON
DIRECTOR OF RESEARCH AND EDITOR
1216 YOU STREET, N. W.
Washington, D. C.

Executive Council

WILLIAM G. WILLCOX, NEW YORK CITY
ALBERT BUSHNELL HART, CAMBRIDGE, MASS.
JOHN HURST, BALTIMORE, MD.
THOMAS J. JONES, WASHINGTON, D. C.
A. L. JACKSON, CHICAGO, ILL.
MOORFIELD STOREY, BOSTON, MASS.
R. E. JONES, NEW ORLEANS, LA.

August 9, 1921.

The Editor of the Crisis,
70 Fifth Avenue,
New York City.

3/4/16

Some time ago you asked me to send a photograph of myself for use in the Crisis. Complying with that request I am sending you one to-day.

I take it for granted that you have in mind publishing in the Crisis some statement about me and my work. You will pardon me, therefore, for requesting, that should such a thing be done, it be carried out advisedly. I am thinking that you may contemplate giving publicity to the recent appropiation which we have received from one of the foundations, a thing which I should not like to see you do. We are saying nothing about the amount of money we have recently received for the reason that should it be noised abroad that we have secured a large contribution from one source, many persons who are now contributing small sums to our support would withdraw their contributions, thinking that we can do without their assistance, when, as a matter of fact, we need every penny we can possibly raise to attain the objectives of this undertaking. If giving publicity to the appropiation of a few thousand dollars will cause us to lose an equal amount formerly received from other persons, we do not thereby make any progress. I am sure that you would not do anything to hurt this cause and for that reason I am advising you accordingly.

Respectfully yours,

C. G. Woodson
Director

Leg. Ok. Do

August 23, 1921.

Mr. C. G. Woodson,
1216 You Street, N. W.,
Washington, D. C.

3/44/7

My dear Sir:

We have received the two photographs which you sent us. The photograph will be used in connection with an article on education and will not "hurt" the cause of which you speak.

Very sincerely yours,

Secretary to Dr. DuBois.

MGA/EH

The Association for the Study of Negro Life and History, Incorporated

ROBERT E. PARK, PRESIDENT. JESSE E. MOORLAND, SECRETARY-TREASURER.

Executive Council

ROBERT E. PARK, THE UNIVERSITY OF CHICAGO
JESSE E. MOORLAND, WASHINGTON, D. C.
CARTER G. WOODSON, WASHINGTON, D. C.
JULIUS ROSENWALD, CHICAGO, ILL.
GEORGE FOSTER PEABODY, SARATOGA SPRINGS
JAMES H. DILLARD, CHARLOTTESVILLE, VA.
JOHN R. HAWKINS, WASHINGTON, D. C.
EMMETT J. SCOTT, WASHINGTON, D. C.

THE JOURNAL OF NEGRO HISTORY

CARTER G. WOODSON
DIRECTOR OF RESEARCH AND EDITOR
1216 YOU STREET, N. W.
Washington, D. C.

Executive Council

WILLIAM G. WILLCOX, NEW YORK CITY
ALBERT BUSHNELL HART, CAMBRIDGE, MASS.
JOHN HURST, BALTIMORE, MD.
THOMAS J. JONES, WASHINGTON, D. C.
A. L. JACKSON, CHICAGO, ILL.
MOORFIELD STOREY, BOSTON, MASS.
R. E. JONES, NEW ORLEANS, LA.

August 24, 1921.

The Editor of the Crisis,
70 Fifth Avenue,,
New York City, N. Y.

Dear Sir:

I have your kind reply to my warning as to what might be injurious to this cause in a statement concerning our financial support. You encourage me to believe that in as much as it will be some mention in connection with an article on education, I should have no cause to fear.

I regret, however, that, even in connection with the article on education, I have to make another request. I am not permanently located as Dean of the West Virginia Collegiate Institute. I am merely there in the capacity of a friend helping another. I went there with the understanding that I would stay not less than one year nor more than two. As soon as it will be ethical for me to do so I shall resign this position to devote all of my time to publication and research. If you make any reference to my connection with West Virginia, kindly cover the ground in this statement or omit it altogether.

Respectfully yours,

C. G. Woodson

Director.

ECON SERVICE PRINTING CO., Inc.
Commercial Printing and Relief Engraving
112 West Third Street
JAMESTOWN, NEW YORK

Regiment
English army

April 29, 1921.

The Crisis,
Fifth Avenue,
New York, N. Y.

Att'n W.E.B. DuBois.

Gentlemen;

Your letter of April 27th at hand and thank you for same but sorry to say that to my knowledge no colored tropps fought with the British Army at the Battle of the Somme,

Colored troops in the British Army do not fight at the front except in very rare instances, they are used mostly for burial parties around officers quarters and other menuel jobs, But we had a regiment of Royal West Kents in the Canadian service who had seen some service but not much,

Thanking you for replying to my letter, I beg to be known as

Yours respectfully,

J. Harvey, D.S.O.

3/43/13

Cundentified

May 20 - 1921

(7)

3/4/44

My dear Miss Faucet,

Your very kind letter just received. Funny I was going to write one acquaintance the same way, seems as tho we have spells, or is it just that we are really a funny couple? Probably the latter.

Have to go to Radcliffe every week so fortunately have office space, and just returned from there. Send the following information:—

3/41/45

(1) Miss — stayed in Radcliffe till the 1st or 2nd week in January

(2) She is not enrolled there now.

(3) She did not take the Mid-Year Exams

(4) Her departure was sudden & unexpected.

(5) She is now in N.Y., doing what, the School does not know.

I am sorry not to report on her work. This I shall get in detail later.

I read in the Crimson about her being awarded the P.B.K. Key (horrid abbreviation)

3/21/46

and wondered how a college graduate could get in - with the added fact of being enrolled in a Graduate School + generally called Radcliffe (Grad. School).

Well how are you?
(Excuse the change of ink.)

Surprising news - don't:-

No more hard labour for me - (unthinkable?) Well the summer waited red - capping - I shall be enrolled in the Graduate School at Columbia U. - dept of Ec. + Bus. Administration, pursuing my Master's Degree, with

3/21/47

the added feature of a check each month.

This is a real blessing to me and my health and many other things.

I am hurrying this thru for class so please look over the Errors.

(Confidential news; - after summer school, Aug. 15th, - If other objections does not exist I am going to attempt a trip to England for 5 weeks - !

Must close for with these Startling Statement, & let you dream

Sincerely
Raymond

Garvey

1077

Cleveland, Ohio,
Jan. 16, 1921.

3/42/42

Mr. W. E.B. DuBois,
Editor Crisis,
New York City.

Dear Sir:

I was just reading your article in the Crisis on Mr. Marcus Garvey. I reread it to make sure whether it was knocking or boosting. This article put me to thinking very seriously, and it brought to my mind just what the white man has said so often, that Negroes will not stand together in anything unless it is for the white man. This article made me feel a little sad, and if it wasn't for undaunted hope, I no doubt would have been discouraged. You know, Mr. DuBois, such times as these are no times for discouragment in this race of ours.

I feel safe in saying that the greater part of our race would have you speak differently of any man who has made such an effort to bring from under bondage our people who so much need it. Who do you think God is? When he brings out a man who has courage to take a firm stand for his people, when He has been waiting for such a man as Mr. Garvey seems to be, a man with faith in God and faith in himself and faith in his people enough to step out and really do something for the uplift and welfare of his people. Mr. DuBois, if you could have heard the different opinions passed on the article and seen the different spirit with which many of them took it, I mean regular readers of the Crisis, you would write differently next time. Don't knock any man of color when he takes a step or says anything that will help the race. You help the opposing white man and insult God, for he will not help a people who stand apart. Consequently, we will be lynched and burned and cheated and jim-crowed, until Christ shall come. Our race must be like the many Churches they represent, different denominations, but all working

for one God and one cause. There is plenty for all to do. We need more cooperation, more men doing things, more branches of industry giving employment to our unemployed. Do you know that our chances for employment are slimmer than before the war? They have the Klu Klux Klan now in the South. They did not have it before or during the war, and the more you protest against lynching, the more and bolder they lynch. During the war, they went South showing the black man where it would be better for him to come North to his friends. They did pretty well while the fight was on, but his friends began charging extortionate rent. Everything he sold to him higher than to others until we have lost faith in our Northern friends, so far as the whites are concerned.

3/42/43

If we were a race loving people, we would hold up the arm of our Marcus Garvey, strengthen his weak spot, if there be any. By so doing our race would come forward and take her place as other races. It is just what the opposing races want and just what they look for us to do. When one comes to do something for the race that so much needs it, they look for some of us to begin knocking.. We can't say that anyone of the race has made a more excellent attempt or one that is more noteworthy in the race, than Mr. Garvey.

It may seem impossible to do what Mr. Garvey is striving to do, but who but the Almighty God knows what the outcome will be if we will hold up his hand. From little pebbles grow great stones, little mole-hills become great mountains, and a race that hasn't a chance may become a great nation. Who but God knows? It is true that we had not thought or that God had not put it into our minds, to undertake the task which we believe that someone must take up without a doubt. Let us pray for success, knowing his failure is ours.

Your place in the race is an excellent one. I am every trying to speak encouragingly of your work. In one of the public schools here in Cleveland at which my fifteen year old daughter is a student, they were told in a debate that the reason Negroes weren't

allowed to be leaders was because they didn't have brains enough, in other words, they didn't have sense enough. Now do you believe that? I do not. This same little girl called my attention to what you said of one of our leaders. If the many Negroes of these United States of America would hold up the hands of Marcus Garvey and other men of the race who are trying to do something for this people. Help them lead with your talent and your money and your counsel. See that they lead right. Forget self and personal gain. We would have factories all over the United States that would give employment to our husbands, brothers, sons and daughters, of which nearly all are now out of work looking up to the white man for employment, who doesn't particularly need them until the next war breaks out.

3/42/44

Right now, Mr. DuBois, any man in America, or out of America, matters not if he's been here for a short time, can demand his rights. But for the Negro, they tell him this is a white man's country. We haven't any country until war breaks out. We are a divided people. Knowing that divided we cannot stand, we must stand together. Believe in each other. God is waiting to give us our place among other nations as soon as we get ready to accept by standing togetherm trusting God, trusting each other and doing right Believe me, I am not criticising, but am just writing out of my heart. Remember this is the year for God,s handwriting on the wall.

From a True Sister and reader of the Crisis.

4 — 24 — 21

Little Rock, Ark.

APR 26 1921

Du Bois — H. Hill.
Publishers
the Browns Book.

3/25/14

Dear Sir —

Since I have started to buy a lot up in Parkville, have been stricken with a touch of Rheumatism in my arms, hence have been put out of an earning capacity for a time. I know no one whom I could call on for reliable information just at present, although I have been

Jane. T. reb - with
all. concerned. would
like to see some one
who could give me
some encouragement.

The Crisis
26 VESEY ST.,
New York

Clifford
Garvey

13 Negro I

HENRY
ROMEIKE, Inc.
(ORIGINAL)
106-110 SEVENTH AVE.
NEW YORK
ESTABLISHED 1881
From OCT 27 1921 H
EVENING WORLD
New York City

HARDING PRAISED BY NEGRO LEADER

In Behalf of 400,000,000, Garvey Thanks Him for Speech Urging Economic Equality.

A telegram was sent to-day to President Harding by Marcus Garvey, President-General of the Universal Negro Improvement Association, congratulating him on his speech yesterday at Birmingham, Ala., on the negro question. The telegram said:

"Please accept heartfelt thanks of 400,000,000 negroes of the world for the splendid interpretation you have given of the race problem in your speech at Birmingham. The negroes of the world at this time, when the world is gone wild in its injustice to weaker peoples, greet you as you stand for humanity, will lose its prejudice and the brotherhood of man will be established.

"All true negroes are against social equality, believing that all races should develop on their own social lines. Only a few selfish members of the negro race believe in the social amalgamation of black and white.

"The new negro will join hands with those who are desirous of keeping the two opposite races socially pure and will work for the industrial, educational and political liberation of all peoples. The negro peoples expect the South of the United States of America to give the negro a fair chance and your message of to-day shall be conveyed to the 400,000,000 of our race around the world.

"Long live America. Long live President Harding in his manly advocacy of human justice."

From SUN
Address New York City
Date OCT 27 1921

NEGROES LAUD HARDING FOR ALABAMA SPEECH

Marcus Garvey Sends Message Congratulating President.

Marcus Garvey, president-general of the Universal Negro Improvement Association, sent the following telegram to President Harding to-day, congratulating him on his speech on the negro question delivered yesterday at Birmingham, Ala:

"Please accept heartfelt thanks of 400,000,000 negroes of the world for the splendid interpretation you have given of the race problem in your speech at Birmingham. The negroes of the world at this time, when the world is gone wild in its injustice to weaker peoples, greet you as you stand for humanity will lose its prejudice and the brotherhood of man will be established.

"All true negroes are against social equality, believing that all races should develop on their own social lines. Only a few selfish members of the negro race believe in the social amalgamation of black and white.

"The new negro will join hands with those who are desirous of keeping the two opposite races socially pure and will work for the industrial, educational and political liberation of all peoples. The negro peoples expect the South of the United States of America to give the negro a fair chance and your message of to-day shall be conveyed to the 400,000,000 of our race around the world.

"Long live America. Long live President Harding in his manly advocacy of human justice."

From Commercial
Bangor, Maine
OCT 10 1921 M

NEGROES A PROBLEM IN SOUTH AFRICA

Outnumber Whites 5 to 1, and It Is Predicted Will Become Political Force; Quest for Oil Is Vain

Doubtless the scarlet robes and bombastic talk of Marcus Garvey, the New York negro who styles himself President of the Negro Republic, cause amusement in the United States, but it is taken more seriously here, writes a special correspondent of the New York Times from Cape Town.

A Johannesburg native organ, the Umteteli wa Bantu, which protested against the movement to induce delegates of the native races to the so-called Pan-African Congress in Paris, refers to Garvey's declaration of hostility to European rule in Africa and warns the native to put no faith in Marcus, whose propaganda, it says, can only lead to ruin. It asks the native people to hold aloof from negro political strategy and think long before suffering themselves to be led into an alliance which promises more of loss than of gain. It goes on to show that the Bantu had no natural relation to the American negro.

Agitation and propaganda of the kind Garvey seeks to carry on here must be considered in the light of the fact that the whites in South Africa are in the minority of 1 to 5 and the native majority is rapidly increasing. The probability is, that as time goes on the natives continuing to practice polygamy, this proportion will be doubled. Putting aside anything in the nature of an uprising, it is easily seen what a political force they may become by evolution.

True, the Cape is the only province in the Union that allows the colored man a vote. The conditions are 50 Lbs. a year wages and ability to sign his name. But the young natives are eager for education and many are ambitious. They take great interest in politics, resent the Pass law, special taxation, etc., are beginning to realize their power and generally there is unrest. It is certain that as the years go by their condition will be much improved and they will not be content to remain the "hewers and drawers" they now are.

What then? Will Marcus' flowing robes and magniloquent utterances be so absolutely ridiculous as they appear today? We can expect little from immigration, of the right sort, to increase our members. Most Dutchmen—the Nationalist to a man and woman—are dead against British settlers, though they turn a blind eye to the Russians and Poles brought into the country by their well-to-do relatives in the Union who have raised a fund to import refugee children. The Union required no influx of cheap unskilled labor. Neither does it need immigrants who will swell the parasite class of our commercial life—the people who multiply the processes by which the necessities of life are passed from producer to consumer.

The preliminary European census returns are now published. Since 1911 the increase has been exactly 20 per cent.; two per cent. per annum is not a satisfactory rate of progress for a young country. However, we possess more males than females. The percentage of masculinity being 100.14.

The number of unemployed is greater by far than the country has ever known. Relief works have been started by the government and municipalities. Public subscription lists have been opened to add to the wage and relieve distress among the women and children. Yet, there have never been so many strikes and threatened strikes as now. Street

Negro I

HENRY
ROMEIKE, Inc.
(ORIGINAL)
106-110 SEVENTH AVE.
NEW YORK
ESTABLISHED 1881
From OCT 21 1921 K
EVENING JOURNAL,
New York City

NEGRO ACCUSED OF BEING WHITE WANTS DAMAGE

Cyril V. Briggs, publisher of the Crusader, negro periodical, caused the arrest of Marcus Garvey, editor of the Negro World and promoter, on a charge of criminal libel. The suit was sustained by Magistrate Renaud in Washington Heights Court.

Briggs alleged that Garvey had defamed his character in the columns of the Negro World by asserting that he actually is a white man posing as a negro to gain the good will of the negro subscribers to the Crusader.

HENRY
ROMEIKE, Inc.
(ORIGINAL)
106-110 SEVENTH AVE.
NEW YORK
Established 1881
FROM
RECORD OCT 2- 1921 M
Philadelphia, Pa.

Negro Self-Assertion.

Marcus Garvey in a letter to New York Tribune.

The Universal Negro Improvement Association desires, through me, to correct the impression that may have been made by the statement of W. E. Du Bois and a so-called Pan-African Congress assembled in Paris on the 5th instant, that "Marcus Garvey was repudiated in his plan of Africa for the Africans, and that it was not the desire of American negroes at any time to settle down in Africa, as they could not withstand the climate of that country; that negroes should settle down where they are and make the best of the conditions under which they live."

The Universal Negro Improvement Association called an international convention of negroes, which assembled in New York from the 1st to the 21st of August last. Three thousand delegates from every known part of the world, including Africa, the West Indies, South and Central America, Europe and the 48 States of the American Union, attended. The delegates who attended were all elected by the people of their respective communities to attend the convention and to speak in their name.

The purpose of our convention was to devise ways and means to bring about an independent government in Africa which, through its strength and national prestige, would lend protection to negroes everywhere. After a discussion lasting 31 days and nights (3000 delegates from every known part of the world), the convention reached the unanimous decision that there should be a free and independent Africa, controlled by negroes.

Dr. Du Bois objects to the plan because he fails to take into consideration that the existing universal prejudice against negroes is not so much because they are black but because they have done nothing praiseworthy on their own initiative in the last 400 years to recommend them to the serious consideration of progressive races. They have made no political, educational, industrial, independent contribution to civilisation for which they can be respected by other races, thus making themselves unfit subjects for free companionship and association with races which achieve greatness on their own initiative.

The Universal Negro Improvement Association, which I represent, seeks to prove to the world our ability as a race politically, socially, industrially and religiously, and after this accomplishment we feel sure that all races will be willing to accept us on an equal footing. Dr. Du Bois, to the contrary, seeks to have the white race admit negroes to the full enjoyment of all privileges produced by the white race without any exertion or effort on the part of the negro to do for himself.

Until the negro shall have proved himself fit by constructive measures there will be a prejudice against him which no appeal to mere humanity can overcome.

15 Negro I

HENRY
ROMEIKE, Inc.
(ORIGINAL)
106-110 SEVENTH AVE.
NEW YORK
Established 1881
FROM OCT 5 1921 H
The Freeman
NEW YORK CITY

THOSE who believe in the power of oratory to move mountains will perhaps be interested in the sort of thing that American Negroes are being invited to listen to these days. The following passage is from a report of a recent speech by Mr. J. W. H. Eason, who evidently has a remarkable turn for this sort of thing:

There is a mad dog loose—the mad dog of prejudice, the mad dog of envy, the mad dog of race hatred, the mad dog of race traitors among us. There is a mad dog loose, I say—the mad dog of superstition, the mad dog of Negroes pulling against and fighting each other, the mad dog of enmity against us by other races. Again, I repeat, there is a mad dog loose. But just as the mad dog is about to banish the hopes of an aspiring race, here comes a 'black plumed knight' in the person of His Excellency, the Hon. Marcus Garvey, stepping with a majestic swing, like the king that he is; stepping with the princely tread that no man can imitate; stepping in his own majestic splendour; fired from on high and through love for his people, steps up just in time, grabs the mad dog by the throat. Industrial education, led by Booker Washington, says, 'Garvey, let loose!' But Garvey holds on. Big business men, offering graft, say, 'Garvey, turn loose. Let us handle him.' But Garvey holds on. Higher education, led by Dr. Dubois, says, 'Garvey, turn loose!' But Garvey holds on. Politicians, seeking their own aggrandizement, and not for the good of the race, say, 'Garvey, turn loose!' But Garvey holds on . . . until the Negroes throughout the world cry out: 'One God, one aim, one destiny!' Holds on until . . . all the 'doubting Thomases' shout, 'Turn loose, Garvey! Let us handle him.' But Garvey holds on—holds on until five millions under the Black, the Red and the Green cry out, 'Hurrah for Africa! We are going home.'

6 Negro I

HENRY
ROMEIKE, Inc.
(ORIGINAL)
106-110 SEVENTH AVE.
NEW YORK
Established 1881
FROM OCT 5 1921 H
The Freeman
NEW YORK CITY

IN a recent issue of the *Negro World*, appear several columns of printed matter which move us to gentle remonstrance. Thoroughly sympathetic as we are with any attempt to make the Negro look upon himself as a full-sized human being, we are obliged to express the opinion that in its final ceremonial, the Second International Convention of Negroes ran off the track and buried its nose in the primeval jungle. The doings took the form of an "ancient Ethiopian court-reception" by "His Highness, the Potentate," who attended in a uniform that made him appear the very image of Mr. Eugene O'Neill's Emperor Jones in the height of his power and glory. The main business of the evening was the knighting of several Negroes who are considered to have rendered distinguished service to their race.

SINCE the ceremony, the new nobilities have been regularly referred to by title in the columns of the *Negro World*. Anyone who glances at the workman-like editorials in this paper will be astonished at the contrast between their maturity of temper and the childishness of the ancient Ethiopian monkey-shines of the convention. The editor of the *World* and those associated with him must see that the new Negro can have no proper interest in rehearsing historic mummeries that the white world is finally getting rid of. If he does see this, it seems to us that he would do well to say so, for we hardly see how he can expect intelligent members of his own race to give support to a performance that makes the Negro appear to be as backward as his worst enemies say he is.

bitter sense of the desi
on; but Baudelaire, I th
clear perception of the
the French literary ge
France was like the Par
so hauntedly and haun
nothing. When the old die, the young breathe freely
plunge into their work. So it is now. The old natio
die, but there are no young nations. There are young
people, that is all; young people whose youth has been
blasted by tragedy that they must comprehend before they
can taste their youth. That youth they will keep until the
labour of comprehension is over: then a swift intoxicatin
taste of it, a great effort of deliverance for those who sh
come after them, and a vision of the sons of humanity,
John Brown's spirit marching on.

The loyalty of the young to the old has been cancelled, for the old have betrayed the young, who have no loyalty now save to their successors. The Britain for which millions died, went down into their graves with them. The young people now have nothing definite to serve except those coming after them, whose business will be definition. The business now is repudiation, of the lies of 1914, of the lies that led up to them, of the lies bred by them; and it is a business that is going forward at a steady pace, thanks to the interruption of conventional existence and the gap in succession of humbug created by the year of disturbance. The succession will be resumed, a new hum-

than to use its great influence in arresting a course which is the very negation of civilization."

Very soon after Sir Edward Thorpe's condemnation of the use of poison gas in warfare Field Marshal Sir Henry Wilson, chief of the British Imperial General Staff, warned his countrymen that England's chemical industry should be developed so as to meet any emergency. His warning is the more important because of the report that he is to be one of the British delegation's military advisers at the Washington conference. The Field Marshal's words were contained in an introduction to a book by Major Victor Lefebre, entitled "The Riddle of the Rhine: Chemical Strategy in Peace and War."

Views of American Admiral.

"Quarterdeck," writing in a great New York newspaper on "Poison Gas in Naval Warfare," advances, among others, an argument quoted by Sir Edward Thorpe. "Quarterdeck's" utterances are the more authoritative because, it is understood, he is an admiral (retired) of the United States navy. He says, in part:

"The statistics of the world war conclusively prove the humanity of gas as a weapon. Twenty-eight per cent. of the casualties and hospital cases in the United States army were from gas. But of these, only 2 per cent. were fatal, and the recovery of patients was complete after a few weeks or months, with no serious after-effects.

"On the other hand, bullets and high explosives caused the death of 23 per cent. of those who were injure and many of those who recovered were terribly maimed for life. Thus the percentage of deaths in hospital cases due to gas was only one-twelfth that due to other weapons. There has been much misinformation and much groundless prejudice as regards gas warfare. It has left no cripples. Its effect is temporary. It may win the battle without killing or maiming.

"Folly to Talk of Abolishing It."

"Of course, protective measures are necessary against gas. This is preparedness. Similarly, if men are never intrenched and if they march in closed ranks against artillery and machine guns, none will survive.

"It is folly to talk of abolishing gas

HENRY
ROMEIKE, Inc.
(ORIGINAL)
106-110 SEVENTH AVE.
NEW YORK
ESTABLISHED 1881
From
EVENING SUN,
Baltimore, Md.

Called White, Sues For Libel

From the New York Herald.

Cyril V. Briggs, publisher of the *Crusader*, negro periodical, caused the arrest of Marcus Garvey, editor of the *Negro World*, on a charge of criminal libel. The suit was sustained by Magistrate Renaud.

Briggs alleged that Garvey had defamed his character in the *Negro World* by asserting that he actually is a white man posing as a negro to gain the good will of the negro subscribers of the *Crusader*.

Applications for a counter-charge of criminal libel, made by Garvey for alleged criticism by Briggs, was refused by the Magistrate.

Garvey is a well-known figure among negroes. Two years ago he was elected "provisional president of the African nation."

Continued on Page 2, Column 2.

Newest News, Scandals, Jealousies, Divorces and Lawsuits in Grand Opera Company! See Sunday's ...

bride received many beautiful and costly gifts among them being a string of pearls from the groom.

Mr. and Mrs. Dunn left on the noon train for the Polo grounds, New York, where they will attend the remainder of the world series baseball games between the Yankees and the Giants. On their return they will live at 117 Somerset street.

The bride is well known in Bangor, having been a valued clerk in Dilling-

...husband and took her children to Brooklyn a month later.

Miss ANNE MORGAN

...ispatch From Paris Quotes Him as Saying "Its the Old Game..."

Miss Anne Morgan to-day formally ... Herrick, American Ambas... brought ... Paris published ...

CABLE ADDRESS "ROMEIKE" NEW YORK
The First Established and Most Complete Newspaper Cutting Bureau in the World
NEW YORK
HENRY ROMEIKE
106 110 Seventh Ave., N. Y. City
To see ourself as others see us.

...ers have not run at Durban for several weeks, the men have been "out" repeatedly within the last 12 months. They were getting 1s for an eight-hour day.

Fortunately a threatened strike of miners at Johannesburg has been settled, the Chamber of Mines making some concessions in the matter of a reduction of wages.

Before the war the Johannesburg miners were the highest paid miners in the world, although the hard work is done by the native, the white miner getting on a bucket direction the span. Fairly good relations have been maintained between the Chamber and Mine Workers' Union. The latter keeps the men in some sort of order. For instance, the white men at the Langlaagte Mine went out on some trifle (over which the management had no control), against the advice of the Union. After a month the men gave in the Chamber penalizing the men as regards holidays. The Union investigated the matter and fined the men from £200 to £800 each; whereupon the mine owners restored the privileges to the men.

Many quests for oil have been made in an effort to render the Union independent of the United States in this commodity, but so far all have failed. The latest failure is at Dubbelo, Vlert 60 miles Northwest of Cornarvon, Cape Province, not far from the edge of a great flat bottomed pan. Drilling has been going on for years. A depth of 4,610 feet, having been bored, a favorable indication was supposed to have been struck. The Government expert's report concludes with "there is no prospect of striking oil in commercial qualities in the supposed 'il Belt' in the Cornarvon district of the Cape."

To justify our increased stakes in the empire resulting from the war we now take over all-land defenses and a portion of the sea from the Imperial government. Before the war the British kept a regiment of infantry, a battery of artillery and a company of engineers in the Peninsula, all at the British taxpayer's expense. When war broke out they were withdrawn.

Toward the navy the Union has for years paid $425,000 annually, a wretchedly small amount. Britons have now donated the old original dockyard at Simons Town. This is very small and has but an 800-ton slipway. Some one has presented an obsolete 1,000-ton sloop, bought from the British Navy, and we are supposed to get another present from the navy of some dozen mine sweepers. In case of war this flotilla is to be augmented by at least a score of fishing trawlers to be commandeered. This is as much as we can do. We are not a seagoing people, two-thirds of our fish supply, caught within 50 miles of the coast, is in the hands of Italians. The backwater has not the slightest idea of the value of sea power. How can he when he has never seen the sea? But these people's votes have to be reckoned with. The British will retain the new dockyard limit about a mile to the west of the old one and fully equipped with everything called for by modern requirements. It consists of a big open basin, and the largest drydock in the Southern Hemisphere. As there is now little use for this drydock, it is proposed to use it commercially.

HENRY
ROMEIKE, Inc.
(ORIGINAL)
106-110 SEVENTH AVE
NEW YORK

THE
TRU
UPTOWN OFFICE
Madison Ave. at 45th St.

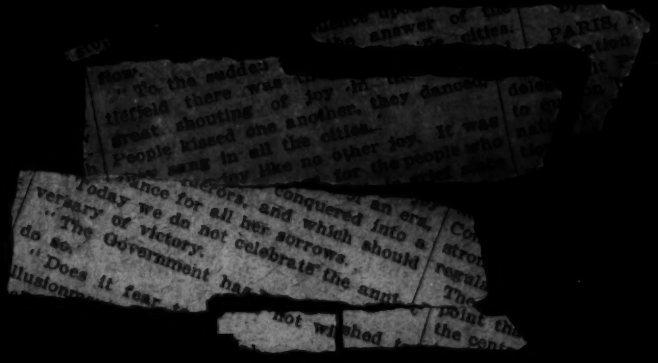

14-6-58

Map of the United States

Distorted so as to show the relative political power of five sections according to the census of 1920 and the presidential election of 1920

The relative political power of the sections as calculated from the votes cast and congressmen elected is: 1 = 7½; 2 = 5½; 3 = 6 2/3; 4 = 5½; 5 = 6; 6 = 19

Section I: 7,616,927 votes elect 123 congressmen; Section II: 10,088,606 votes elected 127 congressmen; Section III: 1,945,504 votes elect 24 congressmen; Section IV: 636,893 votes elect 9 congressmen; Section V: 4,194,509 votes elect 58 congressmen; Section VI: 2,175,007 votes elect 94 congressmen

(A) increase of population in 11 southern states; (B) increase of population in 5 states: Ala., Ga., La., Miss., S.C.; (C) increase of voters in 11 southern states; (D) increase of voters in 5 southern states

LABOUR PARTY'S MANIFESTO.

THE PREMIER'S APPEAL.

NO PLEDGE OF SUPPORT.

BUT WILL UPHOLD CONSTITUTION.

The National Council of the South African Labour Party has issued the following manifesto to the men and women of South Africa:—

Why is the Parliament you elected last March sent about its business after a short life of one session? What is the real meaning of this new election? Don't be chloroformed by the anti-Labour parties and their Press. Think for yourselves. Think well what happened a year ago, and you will get the right answer to these questions. A year ago the Parliament you elected in the first year of the war was dissolved. At the general election the anti-Labour parties and their Press tried hard, as they are doing to-day, to make you believe that you must think of nothing at all but the Constitution versus Republicanism. But last March you thought for yourselves. You remembered how you had been misled in the past by the same crowd. You remembered how you were fooled in 1910, when you elected the first Union Parliament—how you were persuaded by appeals to your racial feelings to reject all but a handful of Labour candidates, and how in the urban and industrial areas you sent mainly Unionists to misrepresent you. You remembered how that Parliament neglected your interests. You remembered the troubles of 1913 and 1914 and your betrayal by your Unionist representatives, when every constitutional principle was violated by the deportations. You remembered how at the election of 1915, by appeals to your patriotic feelings in the war crisis, and by false statements that the Labour Party was not to be trusted in Parliament (it was quite fit to be recruited to fight, of course), you were cozened by the same gang and its Press into making the same mistake again. You remembered how that war Parliament had no time or wish to protect you from the rapacity of the profiteer, but had plenty of time, and all the wish to play into the hands of big finance and the big interests.

Note other side of clipping—

Jan 15, 1921

MAKING A FRESH START.

Remembering all these things, you decided last March that now that the war was over, you would make a fresh start. You refused to be fooled any longer by the lie that the Labour Party could not be trusted to be true to its pledges, whether on the constitutional issue or any other. In the industrial and urban areas you showed the Unionists that their game was up. You returned a band of Labourites solid enough and strong enough to keep the nose of Parliament down to social and economic questions—questions which mean to you the difference between happiness, bread and butter and security and misery, want and unemployment, but which the other parties will find any and every excuse to shirk. For the first time since Union you had a Parliament in which the Government could not steam-roller its way through each session, giving as little attention as possible to those matters which so closely affect your daily lives.

For the first time since Union you had a session almost entirely taken up with discussion of economic questions and a Parliament in which the profiteers and the big interests did not have it all their own way. For the first time for years you had a session in which racial wrangles had to take a back seat. Make no mistake. The Parliament you elected last March is sent about its business and this election is rushed on you with one main object.

OBJECT OF THE ELECTIONS.

That object is not to reduce the Nationalist strength. It is notorious that the "new" party is putting up candidates in Labour seats where it has no hope of winning, but, by splitting the vote, may let the Nationalist candidate in. The main object is to try to smash the Labour Party—to defeat your decision of last March that you would have in Parliament a party that would stand up for your vital interests, and would refuse—as the Labour Party has refused—to be made a pawn of in the Parliamentary game of the anti-Labour parties. Grasp quite clearly what this means, because the Prime Minister's action in advising the dissolution and the circumstances surrounding it place before you an issue of far-reaching significance.

What are those circumstances? The Prime Minister's own party was not big enough for a Parliamentary steamroller. What did he do? He first turned to the Nationalists, between whom and his party there is no difference outside the constitutional issue. When hereniging failed and the steamroller was not to be got that way, he turned to the Unionists for help. The game of sham opposition between his party and the Unionists with which you were bemused for nine years was played out anyhow. The Unionist Party has now dissolved itself, and its leaders have joined the Prime Minister's party. You have General Smuts' own assurance that they made no conditions and asked no questions. All those fine phrases of the need to open the land by land taxation, and so on, have been thrown overboard. We told you for nine years they were only phrases. Mark this well. The Pr[illegible]

40/5H5

LABOUR PARTY'S MANIFESTO

Note other side of clipping—

Jan 15, 1921

IMPORTA...

OPPOSITION AT LABOUR CONVENTION.

Miners "Out for White Transvaal."

[From Our Own Correspondent.]

Johannesburg, Saturday.

Certain sections of the Mine Workers' Union, at the National Convention of the South African Industrial Federation at Johannesburg, this afternoon, offered vigorous opposition to a motion arising out of a recommendation that coloured workers in all industries should be organised.

Mr. Crawford, general secretary of the Federation, proposed that the principle of local autonomy should apply to the policy of the Federation in respect to coloured workers, and that every body, whether local, provincial or national, should decide for itself whether coloured labour be included or excluded.

Mr. Hendricks, assistant secretary of the Mine Workers' Union, stated that he was not in favour of giving coloured men, or branches of the Union that catered for them, the privilege of local autonomy. He hoped there would be a clear mandate issued by that Convention that there would be no such thing as their approving of admission of coloured workers in Trades Unions. The miners would certainly oppose tooth and nail the inclusion of coloured labour within their ranks.

"This idea," he proceeded, "is the product of the extreme internal Socialist Party, who is not only educating these people, but helping them to oust white workers from their legitimate jobs. We are out to fight the extreme International Socialists on this point, because they are proving themselves a source of danger to Transvaal interests. So far as the mines are concerned, we are not going to allow coloured men to take the place of white men. If the motion is passed I believe the Miner Workers' Union will sever its connection with the Federation, for the mine workers' delegates have a strong mandate from the Union, that under no consideration will they countenance a motion which seeks to oust whites from spheres which we claim are exclusive to them. If the Federation carries this m... favouring the inclusion of coloured labour in the Unions, we will have no alternative but to don our hats and walk out of the Convention. Miners are out for a white Transvaal. We are determined to keep it a white Transvaal, otherwise there is no room for white miners here.

A delegate inquired what was the present attitude of the Mine Workers' Union in respect to employment of coloured labour in trades affiliated to the Federation? He would like to have a definite answer to that question, because at the present time in Johannesburg there was a surfeit of coloured labour in shops, while white men were walking about the streets looking for jobs.

Mr. Shrieve: There is one remedy for that, and a very effective one, too—don't patronise shops in which coloured labour is employed.

Mr. Hardman, opposing the motion, said if coloured labour were to be introduced in jobs held by white men, he advised that whites should retire altogether. Let the mines be worked with coloured labour.

Mr. George pointed out the difference in the conditions which obtained on the Rand at the Cape. In both places the unions were anxious to protect their respective interests, with the result that the difference of opinion now expressed before the Congress eventuated. He maintained that time alone would solve this particular question. He counselled miners to be tolerant to the opinion of the unions which had no colour bar.

"HE MUST EVOLVE."

Mr. Lewis said, as far as mine workers were concerned, there was as much hope of the colour bar being removed as there was of a celluloid dog chasing an asbestos cat through the portals of hell (laughter). If a Kafir was a human being at all, he must evolve. They could not keep him in his present state, irrespective of what they might think or wish. The majority of the members in the Mine Workers' Union were men who were born in the country. Lots of them had lost their families and relatives by fighting Kafirs, and consequently it was a natural prejudice that they were opposed to the removal of the colour bar. They must not lose sight of the fact that it was not only Kafirs they had to fight, but the entire Asiatic race. He was diametrically opposed to the removal of the colour bar. As a delegate he would not sit with a Kafir or a coloured man in any Labour Convention (applause).

Mr. Pote stated he could see no objection to giving local autonomy to branches in regard to this particular question. He indicated that at Kimberley there were coloured members of a union; they were recognised as whites.

Mr. Schrieve supported the motion. He could not understand how it was that the moment they talked about colour, the white race got their wind up (laughter). They could no more stay the advance of the coloured people than one could stop an express train by getting on to the metals. The native people must progress and develop with them. Unorganised, they were a menace to the Trade Union movement, because the capitalist class could exploit

40/5H/5

New York Herald, Paris
September 5, 1921.

Negro Songs.

SONGS AND TALES FROM THE DARK CONTINENT, by Natalie Curtis. (G. Schirmer, New York and Boston.)

NEGRO FOLK-SONGS, recorded by Natalie Curtis-Burtin, in four books. (G. Schirmer, New York and Boston. 50 cents each.)

These books reach the reviewer as the Paris-African conference sits in Paris, after preliminary meetings in London and in Brussels, bringing home to French and British and Belgians the elements of a world problem yet to be solved. The war, beyond doubt, modified the race question. White men called in black men and yellow men to fight with them, by which fact the problem was simplified or complicated, according to the point of view.

All those interested in this question of great importance will welcome the volumes by Natalie Curtis (Mrs. Paul Burlin), who has spent much time in studying and recording the songs and the dances of the African race.

The four books of negro folk-songs—spirituals, work-songs and play-songs—contain authoritative transcriptions of melodies now well known. All royalties from the sale of these books go to the Hampton Institute (Virginia) for the benefit of negro education. The success attained at Hampton is made clear in the other works under review, for there it was that Mrs. Burlin, with marvellous patience, recorded songs of Africa from the mouths of C. Kamba Simango, a Nolau, and Madikane Cele, a Zulu.

The result is an invaluable contribution to ethnical science and at the same time a volume calculated to captivate the general reader, for it is essentially human. The student of the relatively new science of rhythm will welcome the book for its undoubted accuracy. Mrs. Burlin spared no pains in her endeavor to be true to both spirit and letter of the African poems and music. Every word of the text, every musical note, was repeated hundreds of times before it was recorded definitely. Literal translations and metrical adaptations accompany the native text, and the whole work is painstaking and consequently illuminating, as the following stanza of a lullaby will show:—

O, hush thee, baby, O hush thee;
Thy mother is not with thee,
She tarried in the mountains,
The zig-zag trail hath held her.

The book is well printed and excellently illustrated.

10/62/60

[1921?]

FULL LIBERTIES CLAIMED

JEWISH PROPOSALS FOR EQUALITY TO BE PLACED BEFORE PEACE CONFERENCE.

Mr. Lucien Wolf, representing the delegation of the Jews of the British Empire, is in Paris for the purpose of calling the attention of the Conference to the fact that no provision is yet made in the League of Nations, or other Conference plans, for securing to all people in new States full civil and religious liberties.

Mr. Wolf yesterday pointed out that since 1814 it has been a fixed tradition of European statecraft to attach certain moral conditions to all creations of new States or other changes in political geography. The Conference has been asked to refer this matter to the "Council of Ten" or a special commission. As soon as this is done the following British delegates will arrive in Paris to set facts and proposals before the Conference, viz., Sir Stuart Samuel and Lord Rothschild, president and vice-president of the Board of Deputies of British Jews. Mr. Claude Montefiore and Lord Swaythling, president and members of the Council of the Anglo-Jewish Association.

NO DISTINCTION OF RACE.

They will propose the insertion of clauses in all treaties giving "equal political and civil rights without distinction of race, language or religion" to all persons born in territories to which the Treaty applies who do not claim to be subjects of foreign States, and "all subjects of the States to which those territories formerly belonged, who are permanently domiciled in those territories," and do not desire to retain the nationality of their origin.

Providing the language of the country is taught in their schools all religious minorities would be allowed to manage their own religious, educational, charitable and other cultural institutions. No difference of race or religious creed would be alleged against any person as a ground for exclusion from public employments, functions, honours, schools or universities; and all who might suffer from non-observance would have right of appeal to the League of Nations.

Mr. Wolf believes that the Conference will refer the matter to a special commission, or possibly the League of Nations Commission. Having regard to precedents and the fact that the Conference consists of representatives of all liberal nations, Mr. Wolf is of opinion that the present moment offers the opportunity, never before seen, of giving full civil and religious liberties to European minorities.

Cardinal Bourne, Archbishop of Westminster, who is now at Constantinople, has visited the Armenian orphanage there.

10/52/95

24/8/42

Padmore

40/8

Materials (mostly printed)
relating to African
and Pan-African Congresses

40/8A/1

I Folder A - Memo & Addresses 1921

B - The 2nd Meeting in London, Brussels & Paris

C - Correspondence

D - Newspaper Clippings & Articles

E - Delegates & Contributors

II Folder of Duplicate papers

" Comparative Information
Africa & U.S.

42/80/1

3/40/30

DR. W.E.B.Du Bois,

70 Fifth Avenue,

New York.

G.L.J. 1102 Collingwood Ave. Toledo.

J. H. Davis, W. Va. Collegiate Institute
J E Moorland 347 Madison Ave
John Hope Morehouse College
Atlanta, Ga
Eva Bowles 600 Lexington Ave
Henry Hunt Fort Valley School, Ga
C. H. Tobias 347 Madison Ave
Lucy Laney, Haines Inst. Augusta, Ga
M. B. Young, Fla. A & M Coll. Tallahassee
D. C. Suggs, Livingston College
Salisbury, N. C.
Mrs. H. S. McCrory Biddle Univ.
Charlotte, N C

3/29/42

Negro Doctors of Philosophy

Edward A. Bouchet	Yale University	'76	dead
~~J. W. E. Bowen~~	~~Boston University~~	~~'77~~	
William L. Bulkley	Syracuse University	'93	
W. E. B. DuBois	Harvard University	'95	
Lewis B. Moore	University of Penna.	'96	Howard - Hampton
Pezavia O'Connell	University of Penna.	'98	Morgan College
T. Nelson Baker	Yale University	'03	Pittsfield, Mass
James R. L. Diggs	Illinois Wesleyan Univ.	'06	
Charles H. Turner	University of Chicago	'07	Sumner HS, St. Louis
Gilbert H. Jones	Jena University, Germany	'09	Wilberforce O
Richard R. Wright	University of Penna.	'11	
George E. Haynes	Columbia University	'12	
Carter G. Woodson	Harvard University	'12	Asst. W Va
Julian H. Lewis	University of Chicago	'15	
St. Elmo Brady	University of Illinois	'16	
Ernest Everett Just	University of Chicago	'16	
Ernest M. A. mChandler	University of Illinois	'17	
Alain Leroy Locke	Harvard University	'18	
Francis C. Sumner	Clark University	'20	
Thomas I. Brown	Clark University	'20	
Sadie T. Mossell	University of Penna.	'21	
Eva B. Dykes	Radcliffe College	'21	
Georgiana Simpson (cum laude)	University of Chicago	'21	
Harry S. Blackiston	Universsity of Penna.	'20	
A. W. E. Dowden Jr			
Thos. W. Turner	Cornell		

3/42/68

McKaine, Oscelos E.	1st Lt. Inf.	Cmdg. Co.
Smith, Fairel N.	1st Lt. Inf.	Duty with Co.
White. Journee W.	2nd Lt. Inf.	Attached
Windsor, George M.	2nd Lt. Inf.	Attached
Morris, Thomas E.	Capt. Inf.	Cmdg. Co.
Johnston, Virginius D.	1st Lt. Inf.	Duty with Co.
Henderson, Amando	1st Lt. Inf.	Duty with Co.
Beaty, Thomas J.	1st Lt. Inf.	Attached
Hubert, William H.	2nd Lt. Inf.	Duty with Co.
Russell, Louis H.	2nd Lt. Inf.	Duty with Co.
Jones, Edward D.	2nd Lt. Inf.	Duty with Co.
McCall, Peter	Capt. Inf.	Cmdg. Co.
Penn, Robert R.	1st Lt. Inf.	Duty with Co.
Tribbett, Charles A.	1st Lt. Inf.	Duty with Co.
White, Chauncey D.	1st Lt. Inf	Duty with Co.
Bowman, William	2nd Lt. Inf.	Attached SD Rgt. Hqs
Hernandez, Robert T.	2nd Lt. Inf.	Attached
Lee, Lawrence A.	2nd Lt. Inf.	Duty with Co.
Campbell, Alonzo B.	Capt. Inf.	Cmdg. Co.
Dabney Edward L.	1st Lt. Inf.	Sk in hospital
Daly Victor R.	1st Lt. Inf.	Actg. ajdt. 1st Bn
Hunton, Benjamin H.	1st Lt. Inf.	Duty with Co.
Collier, William	2nd Lt. Inf.	Duty with Co.
Greenlee, Nello B.	2nd Lt. Inf.	Regt. Gas Officer
Miller, Reginald A.	2nd Lt. Inf.	Att. to Co 'B'
York, Edward	Capt. Inf.	Sk in hospital
Weare, William H.	1st Lt. Inf.	Cmdg. Co.
Williams, Everett B.	1st Lt. Inf.	Gas Officer 1st Bn
Lancaster, Paige I.	1st Lt. Inf	Attached
Williams, Robert G.	1st Lt. Inf.	Duty with Co.
Gordon, Eugene	2nd Lt. Inf.	Attached S. O.
Nutt, Ambrose B.	2nd Lt. Inf.	Scout Offr.
Gilbert, Howard C.	1st Lt. Inf.	Cmdg. Co.
Davidson, Eugene L. C.	1st Lt. Inf.	Duty with Co.
Johnson, Benjamin R.	1st Lt. Inf.	Sk in hospital
Kerr, Otho D.	1st Lt. Inf.	Duty with Co.
Portor, Herman W.	2nd Lt. Inf.	Sk in hospital
Hough, Charles S.	2nd Lt. Inf.	Attached
Williams, Vivian L.	2nd Lt. Inf.	Attached
Bryson, William L.	Capt. Inf.	Cmdg. Co.
Morse, Abraham	1st Lt. Inf.	Duty with Co.
Kelley, Elliott H.	1st Lt. Inf.	Duty with Co.
McLee Archie	1st Lt. Inf.	Scout Offr. 2nd Bn
Douglas, Seaborn	2nd Lt. Inf.	Sk in hospital
Liggins, Everett B.	2nd Lt. Inf.	Gas Offr. 2nd Bn.
Henderson, Lloyd	2nd Lt. Inf.	Attached
Kennedy, John M.	Capt. Inf.	Cmdg. Co.
Blaney, William	1st Lt. Inf.	Duty with Co.
Mills, Benjamin F.	1st Lt. Inf.	S O 2nd Bn.
Rudd, Edward P.	1st Lt. Inf.	Duty with Co 'K'
Anderson, Robert	1st Lt. Inf.	Attached

3143/72

60

E A. Bancker
W L Buckley
J R L. Sipp

3/4/3

Lewis

3/48/24

Has the loan of $5,000,000 to Liberia authorized by President Wilson during 1918 been made available ×

What is the present status of the loan? ~~It~~ is understood that President Harding ~~to~~ presented certain recommendations regarding it to Congress soon after his inauguration ×

Aug 17-20. Paris
21 - 27 - Paris + London
28 - Sept 3 - London + Brussells
Sept 4 - 10 - Paris + Geneva
11 - 17 - Germany
18 - 24 - South France
25 - Oct 1 - Paris
2 - 8

45 days
20
$900

36 x 8
288

36
.07
2.22

3/44/50

THE COMMUNITY CHURCH
61 EAST 34TH STREET
NEW YORK CITY

GRAND CENT. STA. AUG 5 7 - P M 1921 N.Y.

ADDRESS YOUR MAIL TO STREET AND NUMBER

U.S. POSTAGE

Dr. W.E.B.DuBois,

108 Edgecomb Avenue,

New York City

3/14/29

Dec. 15

#23

West Indies

3/42/2

Scrapbook

Articles on West Indies

1921 - 2

by a Princeton Professor

(Count Keyserling)

1 International Mercantile Marine Co 9. Bway

2 Cunard SS Line
= 1 State St
~~25 Bway~~

3 U.S. Mail SS Co.
Gr. Bway

3/43/95

3/43/33

KEEPING 'EM PHYSICALLY FIT

In the war also there was a problem of keeping the soldiers up to the highest physical mark. This was absolutely necessary if the men were to do their best fighting at the front. This problem of calesthenics for soldiers presented itself early in the war, and was easily solved. The war did much to encourage mass athletics.

SENDING WATER TO THE FRONT

The "water wagon" on its way to the front in France was a welcome sight to the soldiers. Water was very precious. The German's idea of culture in fighting was to pollute all small bodies of water, thus making their use deadly.

Sometimes a quart of water had to last three days, and even longer. If a man would have water to drink, then he must neglect washing his face, and the reverse, if he would wash his face, then he must go thirsty. Water could not be spared for both and one must go lacking. It can readily be seen what an item of importance water was in France.

Mrs Hunt

Saturday

Invitation envelopes

Letters & French papers

" " American C.

a drawing board.

Painting

Phone Dragic

Visitors & enquiries.

~~Dragic~~

Telegrams 11-60

M. Pelissier, sec. gen.

~~Soc. Credit~~

: Dr Union des Nationalités

Bureau " "

: Boul St Germain 244 ?

M. ~~de~~ Rolin

Secretaire Gl ~~de~~ Institut de Droit International

Hotel Lotti

Paris

3/31/1

Major James Brown Scott, Hotel Crillon

Prof. Charles ~~Rochet~~ Richet

14 Rue de l'~~immunité~~ université.

...idencia particular. "

Terrace of Pri... Residence in Havana.

One of the members of the Fraternal Union Club

3/36

LA ESPERANZA

HAVANA | 75 O'REILLY St. | CUBA

The Oldest Curiosity Shop in the Island of Cuba

ANTIQUITIES and CURIOSITIES, Works of Art, Cameos, Corals, Enamelled Goods, Filagree Jewelry, Hammered Gold on Steel, Scrolled Coins, Souvenir Spoons, Tortoise Shell, Objects and Feather Work, SPECIALITY IN NATIVE SOUVENIRS AND CURIOS

ANTIQUE and MODERN FANS, Large Assortment of Canes and Other Articles made from Native Woods, English Umbrellas, Artistic Repairs of Fans, Canes, Jewelry, Umbrellas, etc.

REASONABLE PRICES. ALL GOODS AND WORK GUARANTEED

English Spoken Telf. M.-3686. RAMON CANALS, Prop.

No 6-Paseo de Martí. Marti Avenue. Havana.

One of the members of the Fraternal Union Club

LA ESPERANZA

HAVANA | 75 O'REILLY St. | CUBA

3/36

The Oldest Curiosity Shop in the Island of Cuba

ANTIQUITIES and CURIOSITIES, Works of Art, Cameos, Corals, Enamelled Goods, Filagree Jewelry, Hammered Gold on Steel, Scrolled Coins, Souvenir Spoons, Tortoise Shell, Objects and Feather Work, SPECIALITY IN NATIVE SOUVENIRS AND CURIOS

ANTIQUE and MODERN FANS, Large Assortn ent of Canes and Other Articles made from Native Woods, English Umbrellas, Artistic Repairs of Fans, Canes, Jewelry, Umbrellas, etc.

REASONABLE PRICES. ALL GOODS AND WORK GUARANTEED

English Spoken Telf. M.-3686. RAMON CANALS, Prop.

One of the members of the Fraternal Union Club

LA ESPERANZA

HAVANA | 75 O'REILLY St. | CUBA

3/36

The Oldest Curiosity Shop in the Island of Cuba

ANTIQUITIES and CURIOSITIES, Works of Art, Cameos, Corals, Enamelled Goods, Filagree Jewelry, Hammered Gold on Steel, Scrolled Coins, Souvenir Spoons, Tortoise Shell, Objects and Feather Work, SPECIALITY IN NATIVE SOUVENIRS AND CURIOS

ANTIQUE and MODERN FANS, Large Assortn ent of Canes and Other Articles made from Native Woods, English Umbrellas, Artistic Repairs of Fans, Canes, Jewelry, Umbrellas, etc.

REASONABLE PRICES. ALL GOODS AND WORK GUARANTEED

English Spoken Telf. M.-3686. RAMON CANALS, Prop.

MEMORANDUM OF INFORMATION CONCERNING APPOINTMENTS IN THE ARMY.

There are more than 4,000 vacancies in the commissioned personnel of the Army. When promotions under the reorganization law are completed about 1200 of these vacancies will be in the grade of first lieutenant, the remainder being in the grade of second lieutenant. While it is not proposed to fill all vacancies at present, the necessity for more officers for the Army requires that a portion of the vacancies be filled without delay. An examination for appointment will, therefore, be held April 25, 1921. This examination will be competitive for 2,595 vacancies; the appointments to be distributed among the branches of the Army as follows:

Infantry	812
Cavalry	35
Field Artillery	600
Coast Artillery	268
Engineers	118
Air Service	400
Signal Corps	114
Quartermaster Corps	35
Ordnance Department	86
Chemical Warfare Service	32
Philippine Scouts	85

3/33

As a result of this examination no appointments are to be made in branches of the service other than those named above.

The date announced is that of the final examination. Prior to that date applications must be submitted and applicants must undergo a preliminary examination. All applications are to be received and acted upon by corps area commanders who are also charged with conducting the preliminary and final examinations. Details of information concerning examinations for appointment are contained in regulations now being distributed, and application blanks may be obtained at any military post or station. Applications should be submitted by the applicant at the military post or station nearest his place of residence. Writing to The Adjutant General for information or for blanks will only cause delay.

It is contemplated that sucessful candidates will be announced and appointed, or nominated for appointment, about two months after the examination. Candidates attending schools or colleges, will, therefore, have an opportunity to complete the present school year before being appointed.

All successful candidates will be arranged in their order of merit as determined by the final examination and will be appointed in the Army in such order. They will also be placed on the promotion list in such order without regard to the branch of the Army in which appointed. Those candidates who attain the highest marks on examination will, therefore, have priority in advancement to the vacancies existing as first lieutenant. To be informed as to the full details concerning examinations and appointment, it is necessary that candidates consult the regulations which are being sent to all military posts and stations. However, the prospective candidate's attention is directed to the following important points:

1. Eligibility for appointment is fixed by law and requests for exceptions cannot, therefore, receive consideration by the War Department, The age at the time of appointment must be between 21 and 30 years. At the time of the final examination each candidate must be in one of the following classes:

(a) A warrant officer or enlisted man of the Regular Army having had not less than two years' service as such.

(b) A member of the Officers' Reserve Corps or the enlisted Reserve Corps.

(c) A member of the National Guard.

(d) A graduate of a technical institution approved by the Secretary of War.

Any civilian of the required age who passes the preliminary examination may readily become eligible to take the final examination and to be appointed by entering either Class (b) or (c) above.

2. The preliminary examination consists merely of an inquiry into the physical, moral and mental qualifications of an applicant to determine whether or not he has the requisite qualifications to justify his proceeding with the final examination. Such a preliminary examination will avoid inconveniences and unnecessary expense to both the applicant and the government in many cases.

3. The final examination is the same for all candidates and to insure strict justice to all, the examination papers will be marked by central boards convened in the War Department. The scope of the mental examination is such as to insure the Army getting men of the required educational foundation to satisfactorily follow a career as an Army officer. The elementary part of this examination embraces the subjects of history, grammer, geography, arithmetic, algebra, geometry, trigonometry and physics. The advanced part of the examination consist of a large number of subjects including mathematics, languages, literature, electricity, chemistry, law and minor tactics. Examination is required in but three of the subjects of the advanced group to be selected by the candidate.

4. Candidates for appointment in the Air Service, Engineers, Signal Corps and Ordnance Department are required to satisfy certain technical requirements, either by examination or by having graduated from technical schools.

5. The regulations provide liberal exemptions from examination in various subjects according to the education, training and experience that the candidate has had. The granting of exemptions has been placed entirely in the hands of the examining boards and requests for exemption cannot, therefore, be considered by the War Department.

6. Each candidate is permitted to express one or two choices of the branch of the service in which he desires to be appointed. In making appointments, however, while the preferences of candidates will be given due consideration the War Department reserves the right to assign them to such branches of the service as may be necessary.

In consideration of all the facts it is apparent that the present offers an exceptional opportunity for appointment in the Army and it is anticipated that no difficulty will be experienced in securing the number of good officers for which the examination is held. Should a number of candidates, in excess of those for which the examination is held, receive a passing mark on examination, those making the lowest mark will not be selected for appointment nor will they be placed on an eligible list for future appointment, as the experience of the War Department has been that such eligible lists are unsatisfactory both to the government and to the individual.

Weskere - visit St Paul
Nat'l Hdqtrs of N.A.A.C.P. We are
in this mill.

Need of Negro Civic Centers
for N.A.A.C.P.

Bureau of information
Literature — Pictorial
Lectures — Theatre
games - bulletin boards

3/36/3

How about incorporation?

Edit Herald - Middle — collecting
money &c.

Shreveport, Louisiana,

We take this method to advise that you have been appointed to represent the Shreveport Branch N.A.A.C.P. at the National Conference which will be held in Detroit, Michigan, June 18-25, 1921. Your appointment is due to the interest you have always manifested in Race Advancement, and we trust you will arrange to attend this very important meeting.

In order that your community (which will be the Beneficiary of your attendance) may be given an opportunity to assist you on this trip, also to assist the N.A.A.C.P. in reporting one thousand members for 1921 from North Louisiana, we are mailing you, under separate cover fifty (50) envelopes which we trust you will distribute among friends. These envelopes and amounts collected must be reported not later than Sunday, May 29, 1921, and you in turn will report the same to the manager, George E. Lewis, either in person or by mail, not later than Wednesday night, June 1, 1921. At this meeting all contestants will report for the last time, and the number of delegates and visitors to the Conference will be named.

Don't fail to push this great cause.

Yours for Race Advancement,

SHREVEPORT BRANCH, N.A.A.C.P.

_____ President

_____ Secretary

If you find it impossible to serve, please return envelopes at once.

Write Brother
Phil.
All Mother
Phone 9 articles

Write Robby
Write St Paul
" J. T.

3/3/6

L. Big Sandy 2.37 pm
A Marshall 4.15
L " 2.10
A Stanfield 4.01

Boot black

[Malaprop — sleeping cars]

[Uncommon Comedy!
N. works while
W. agrees N
Mad if N do not work while
or y writes letter N.]

[up all night; ½ Indian
camels, Jerusalem & Persepolis
(5 a.m. - noon) Penn. & N.O.
(10 p.m. - 7 a.m.) N.O. to S
½ (10:30 - 12:15 a.m.) Buster
Wood & Tarver, Green,
Texas -

[unpatient demeaning
of motherly among
white — Dr "newsboy"
at Big Sandy

Sunday in Ark
con

Day in during
Church & rebate
Mann
Church Clerk
Stein for Wyatt
Deliberate legal

" Mrs Banks
" Don't you say Mrs
to me!

Don't start to Mrs until after Grand Jury

to the Controversy with Pentecost.

Pentecost time, and the number of delegates and Arrivals
[illegible] At the meeting it counted with [illegible]
before or [illegible] Wednesday night, [illegible]
[illegible] the meeting. Geo. [illegible]
[illegible] Mrs. [illegible] Mrs. [illegible]
[illegible] Mrs. [illegible] [illegible]
[illegible] Mrs. [illegible] [illegible]
[illegible] Mrs. [illegible]

File

[1921]

KU-KLUX KLAN SECRETS EXPOSED

Complete Story of the Masked Riders of the Night.

Oath of Blood and Death.

"White Supremacy."

Attitude on Jews, Catholics, Negroes and Foreign-Born.

Price 15 cents.

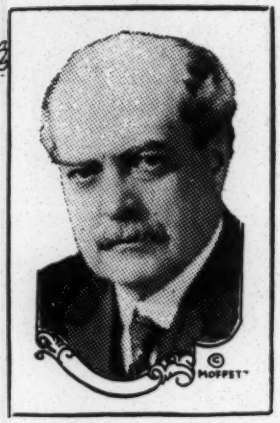

EDWARD F. DUNNE

National Unity Council Organizes to Oppose Ku Klux Klan

EDWARD F. DUNNE, former mayor of Chicago and former governor of Illinois, has been elected head of the National Unity Council to counteract the propaganda of the Ku Klux Klan. In accepting the office Mr. Dunne says:

"Any organization which adopts the equipment of the burglar or highwayman masks and implements of violence—to enforce its views of public or private conduct, knowing that the American courts are in existence for the orderly enforcement of law, is a menace to this and any community.

"This organization, known as the 'Ku Klux Klan,' has deliberately and premeditatedly adopted the name of a former organization whose history was one of violence, Lynch law and denial of constitutional rights. It has adopted, also, the masks under which Lynch law was enacted and under which burglars and highwaymen perpetrate crimes.

"They avowedly proscribe millions of their fellow citizens solely because, either they worship God in a manner permitted by the Constitution of the United States, or because they or their ancestors were born within recent years without the United States.

"They place the black man without the pale of the law. Such organizations foment racial, religious and political enmities, instead of encouraging comity and friendship between all classes of American citizens, which should be the aim of every broad-minded American."

Information about the National Unity Council may be obtained by addressing Edward F. Dunne, Rookery Building, Chicago, Illinois

Table of Contents

	Page
Jefferson on Intolerance	2
The Ku Klux Klan	3
How the Ku Klux Klan Was Organized	4
Ku Klux Klan and the Jews	5
Ku Klux Klan and the Catholics	6
Ku Klux Klan and the Negro	9
Oath of the Ku Klux Klan	9
Dedication of the Klansman	10
Kleagle's Pledge of Loyalty	11
Tar and Feathers Confessed	12
Ku Klux Klan Shoots Sheriff	13
Murdered By Masked Men	13
Ku Klux Klan and the Masons	14
How the Ku Klux Klan Gets Members	15
How the Dollars Roll In	16
Roping in Public Officials	17
A Courageous Mayor	17
Ku Klux Klan in Congress	18
Governors Against Ku Klux Klan	18
Mrs. Tyler, Boss of Women	19
Officers of Ku Klux Klan	20
Klan Just Started, Says Imperial Wizard	22
Newspapers Denounce Klan	22
Ku Klux Klan Grip	23
Baptists Against the Klan	24
City Councils Take Action	24
The Old Ku Klux Klan	25
Abraham Lincoln on Religious Bigots	28
Foreign-Born in the United States	29
Negroes in the United States	30
Grand Army on the Ku Klux Klan	31
Gov. Small on the Klan	32

Thomas Jefferson *on* Religious Bigotry

Thomas Jefferson, author of the Declaration of Independence, gave his views on Religious Bigotry and Intolerance in these words:

"THE proscribing of any citizen as unworthy the public confidence, by laying upon him an incapacity of being called to office of trust or emolument, unless he profess or renounce this or that religious opinion tends to corrupt the principles of that very religion it is meant to encourage, by bribing with a monopoly of worldly honor and emolument, those who will externally profess and conform to it."

"I am for freedom of religion, and against all movements to bring about a legal ascendancy of one sect over another."

"We have no right to prejudice another in his civil enjoyments because he is of another church."

The Ku Klux Klan

Must Every Citizen be a Slave of Fear Spread by Masked Night-Riders, or Will He Live under the Protection of the Constitution of the United States?

ARE you a citizen of the United States? If you are it is to your interest to inform yourself about the Ku Klux Klan. As a citizen you are under the protection of the constitution of the United States. The Ku Klux Klan has set itself above the constitution. It has made laws of its own. Its members have inaugurated a reign of lawlessness that may drag you out of your bed at midnight and submit you to a coat of tar and feathers through the whims of some neighbor who does not like the country in which you were born, or who objects to your religion, your color, your opinions, your personal habits or anything else about you that does not suit his fancy.

The constitution guarantees that your house, your person and your papers and effects are free from unlawful search and seizure; that you cannot be deprived of life, liberty or property without due process of law, which law must be publicly enforced in God's sunshine by persons legally chosen; that when you are accused of any delinquency or crime you shall have a speedy, public trial before a judge and an impartial jury; that you may be a member of any religious denomination or sect with whom you may worship as you please; that you have the right of free speech; that you cannot be held in involuntary servitude except as a punishment for crime, for which you have been found guilty in a legal way; that you cannot be denied the right to vote on account of your color.

Masked Men Defy Constitution

Masked riders of the night disagree with these guarantees of freedom. They break into your house under cover of darkness unlawfully seize your person and ride away with you, depriving you of liberty without due process of law. They accuse you of charges that may or may not be true, without giving you the opportunity of knowing the identity of your accusers, because they are masked. They try you without giving you a chance to defend yourself. They make themselves accuser, judge, jury and executioner. They deny that you have the right to worship God as you please. They deny your right to free speech, because they forbid you to criticise what they do.

The Ku Klux Klan clamps involuntary servitude on its own members by making them take oaths to uphold their leaders, even when they violate the constitution. It aims to place those whom it opposes under its heel. It openly defies the article of the constitution that guarantees race equality, by binding its members to put the black race under the supremacy of the white.

The American constitution says that if you were born abroad, but have become a naturalized citizen of the United States, you have as many rights here as though you were actually born here. The Ku Klux Klan is against the constitution on that point. The Ku Klux Klan wants to make the foreigner a serf.

The Ku Klux Klan has set itself up as a regulator of morals. Persons against whom there has been neighborhood gossip have been tarred and feathered. Thanks to the *New York World,* court records have been published showing that some of the highest persons in the Ku Klux have been involved in proceedings as disgraceful as those for which tar and feather parties have been organized by the Klan or persons masquerading as Ku Klux.

Mistreat Whites and Blacks

Men and women, white and black—have been mistreated by masked men. The number of these attacks grows as the Klan increases in size. At present the Klan has branches in all states of the union except

three—New Hampshire, Montana and Utah. In each state the law would be enforced by legal officials against any persons guilty of crime if public spirited citizens would make it their business to assist public officials to round up law breakers. The Klan, however, believes in its own method of punishment against those whom it opposes. It protects its own members and there is no case on record where a Klansman has been outraged. The Klan has one law for itself and another for its victims. The revelations of scandal among its leaders have not resulted in any movement on the part of its members to "clean house." Its motto seems to be "A Klansman can do no wrong." The lesson to be drawn from the revelations is that those in high places in the Klan have played on the gullibility of tens of thousands of otherwise sensible Americans. These leaders have become rich by dealing in the hocuspocus of mysticism, secret rites and high sounding phrases and by inflaming the passions of dupes by false stories involving religions and races.

In the south they have preached and conspired against the negroes. This hatred also has been carried into certain sections of large cities of the north where there are large negro populations. In some states they have played upon the feelings of those who might be drawn into the Klan by a crusade against Catholics. They have made use of counterfeit documents in secret bids for membership on this score. In cities like New York and Chicago, where the populations are largely Jewish, they have fanned the flames of religious hatred by propaganda against the Jews. Where foreign-born residents are living in large numbers the Klan has secretly intrigued against them. On the Pacific coast this propaganda is made against the Japanese; on the eastern seaboard it has been against persons born in European and Asiatic countries.

A Gold Mine For Promoters

Those who have investigated the Klan are convinced that its principal promoters are not inpsired by a zeal for the welfare of the United States, but on the other hand they are certain that the promoters are in the Ku Klux Klan business to make money out of it; that they have profited by millions of dollars and that for this filthy money they have spread loose seeds of discontent and disorder that must be raked out of the body politic by the united action of all patriotic organizations and individuals. As far as its chief protagonists are concerned the Ku Klux is a huge money-making hoax—a gold mine. The poor dupes who have been "soaked" for regalia and dues will wake up some time and discover how they have been deluded and misled. In the meantime, however, it is the duty of every true American to inform himself about the Klan so that in whatever way may come to his lot he may counteract the terrible consequences of its teachings and practices.

How the Ku Klux Klan was Organized

Something about those who sit in judgment on the affairs of the "Invisible Empire"; their troubles in court.

WILLIAM J. SIMMONS (who carries a bogus title as "colonel") is the "Imperial Wizard" of the "Invisible Empire, Knights of the Ku Klux Klan." He organized the masked men on Thanksgiving night in 1915. Some of the organizers associated with him had belonged to the original Ku Klux Klan which rampaged in the southern states after the Civil War, killing hundreds of negroes and whites, and which was put out of business by President U. S. Grant after the states had failed to do so.

Simmons and thirty-four others secured a charter from the state of Georgia on December 4, 1915. It is signed by Philip Cook, who was then secretary of state of that commonwealth. Later, on July 1, 1916, a special charter was issued by the Supreme court of Fulton county, Ga. The granting of the charters followed the organization of the Klan which occurred with midnight ceremonies on the top of Stone mountain, near Atlanta, Thanksgiving night.

That Cold Winter Night

In referring to the first ceremonies, Simmons has written as follows in the official records of the Ku Klux:

"On Thanksgiving night, 1915, men were seen emerging from the shadows and gathering round the spring at the base of Stone mountain, the world's greatest rock, near Atlanta, Ga., and from thence repaired to the mountain top, and there under a blazing fiery cross they took the oath of allegiance to the Invisible Empire, Knights of the Ku Klux Klan.

"And thus on the mountain top that night at the midnight hour, while men braved the surging blasts of wild wintry mountain winds and endured a temperature far below freezing, bathed in the sacred glow of the fiery cross, the Invisible Empire was called from its slumber of half a century to take up a new task and fulfill a new mission for humanity's good, and to call back to mortal habitation the good angel of practical fraternity among men."

It will be noticed that Simmons refers to "a temperature far below freezing." The official weather reports of the region for that night show that the temperature was thirty degrees above the freezing point.

Simmons had a fraternal order in mind when he organized the Ku Klux. He had been an itinerant Methodist preacher and organizer for the Modern Woodmen of the World and had not met with success in either capacity. He was a good talker but lacked the "punch" to put things over. The Ku Klux Klan did not prosper under his direction. Then he met Edward Y. Clarke and Mrs. Elizabeth Tyler. Clarke and Mrs. Tyler were the owners of the Southern Publicity Association of Atlanta. During the war they had been publicity agents for various "drives," managed for the Y. M. C. A., such Y. W. C. A., the Salvation Army and such enterprises. Clarke saw the value of the publicity that could be coined from the old name of the Ku Klux Klan and entered into an arrangement with Simmons to promote the Klan. He agreed to give Simmons $100 a week if Simmons would follow his directions. Simmons was to brush up on delivering speeches and writing articles for *The Searchlight*, a magazine which Clarke founded as the official organ of the Ku Klux.

From this joining of forces Simmons, Clarke and Mrs. Tyler have become rich. The Klan has extended its membership to all except three states and it claims that 500,000 to 700,000 Klansmen are in its ranks. Clarke is the "Imperial Kleagle," or boss salesman of memberships. Mrs. Tyler is Grand Chief of Staff in charge of the woman's division of the Klan.

What Police Records Show

Investigation of the police and court records of Atlanta disclosed that Clarke and Mrs. Tyler were arrested in their night clothes in a house that Mrs. Tyler owned at No. 185 South Pryor street, Atlanta. This occurred in October, 1919. Clarke gave the name of "Jim Slaton" and Mrs. Tyler gave the name of "Mrs. Elizabeth Carroll."

The cases were on the book of the Recorder's court as City of Atlanta versus E. Y. Clarke and City of Atlanta versus Mrs. Elizabeth Tyler, page 305 of the docket of 1919, case numbers 17,005 and 17,006. The police were put on the trail of Clarke and Mrs. Tyler by Clarke's wife.

In addition to the charge of disorderly conduct, a charge of possessing whiskey illegally was placed against Mrs. Tyler and Clarke. This was an amazing charge against Clarke because he had been known as one of the leaders of the anti-saloon movement in Georgia. The whisky charge was dropped when J. Q. Jett, son-in-law of Mrs. Tyler, claimed ownership of the whisky and was fined $25.

The Klan is supposed to stand for respect of women and children. The records of the Atlanta courts still contain charges against Clarke that he deserted and abandoned his wife and child. He never has denied the charges. Mrs. Clarke went to work to support herself and her little son. A suit for divorce was filed in October, 1919, by Mrs. Clarke, who charged that her husband had deserted her three years previously. After his arrest with Mrs. Tyler Clarke agreed to pay his wife $75 a month. Since Clarke has become prosperous in the Ku Klux Klan he has bought his wife a $10,000 house.

Records are Stolen

When newspaper men began to investigate Mrs. Tyler and Clarke, they discovered that the official records of the Atlanta police department and the Recorder's office had been mutilated. Somebody had stolen the pages from the books containing the records of the cases. Members of the Ku Klux Klan are numbered among the police and official attaches of the city and newspaper comment indicates that they helped smother the case in behalf of their leaders.

Scandal of "Chaplain" Ridley

Another leader of the Ku Klux Klan is "Rev." Caleb A. Ridley, who is the "Imperial Chaplain" of the order. He is a right-hand assistant of Mrs. Tyler and helps her to edit *The Searchlight*.

Ridley also has had an experience in the recorder's court. He was arrested on complaint of the husband of Mrs. J. B. Hamilton, who lives on Cooper street, Atlanta, not a great distance from the Central Baptist church, where Ridley preaches. Recorder Johnson dismissed the case against Ridley.

Mrs. Hamilton testified that Ridley used to walk past her house when she sat on the porch and smile up at her. One day, without being invited and with no encouragement from her, he walked up on the porch and sat next to her on a swing. She said he chatted with her about church questions, although she was not a member of his church. Then he placed his arm around her, tried to embrace her and said something that she thought was not proper.

One witness testified that he had seen Ridley go on the porch and sit on the swing. He had seen Mrs. Hamilton push Ridley away from her.

Ridley was supported by his flock. Several women testified in behalf of his character. He said he visited Mrs. Hamilton because she looked lonely.

Ku Klux Klan and the Jews

"Drive them out of the United States" are the words that are used to enlist Jew-haters into the ranks.

IN spite of the fact that ever since the beginning of the American colonies, in the war of the revolution and in other national crises, great Jews have helped to make the United States what it is today, the Ku Klux Klan recruits misguided members on the representation that it has found a scheme to drive the Jews out of the country. Anti-Jewish propaganda is used particularly in large cities and in smaller communities where racial and religious flames may be fanned in order to win members and money for the Ku Klux.

The Searchlight, the official paper of the Klan, teems with anti-Jewish literature. Secret documents and stories are passed around privately among the organizers and used in gaining recruits.

"Chaplain" Ridley is one of the most rabid of the campaigners against the Jews. He never lets an opportunity go by to ridicule Jews and stir up prejudice.

In the first place, Jews are barred from the Ku Klux Klan. In a questionnaire that must be filled in by those who are initiated these questions are asked:

"Are you a gentile or a jew? What is your religious faith? Of what church are you a member (if any)? Of what religious faith are your parents?"

Chaplain Attacks Jews

"Chaplain" Ridley in *The Searchlight*, writes:

"I cannot help being what I am racially. I am not a Jew, nor a negro nor a foreigner. I am an Anglo-Saxon white man, so ordained by the hand and will of God, and so constituted and trained that I cannot conscientiously take either my politics or my religion from some secluded ass on the other side of the world.

"Now, if somebody else happens to be a Jew, I can't help it any more than he can. Or if he happens to be black, I can't help that, either. If he were born under a foreign flag, I couldn't help it—but there

is one thing I can do. I can object to his un-American propaganda being preached in my home or practiced in the solemn assembly of real Americans.''

The Searchlight constantly mixes Jews and negroes in ridiculous ''movements.'' For instance, one writer in the issue of July 30, 1921, declares that his investigations have demonstrated that Jewish plotters are stirring up the negroes to make a race war so that the government will be destroyed.

The writer goes on:

''For the same reason, the Jew is interested in overthrowing Christian Russia. But remember, he does not intend to stop at Russia. Through his Third Internationale of Moscow he is working to overthrow all the Gentile Governments of the world. I am inclosing an editorial clipped from The New York *World* of Saturday, July 23. You will keep in mind that *The World* is Jew-owned, as is every other newspaper in New York City except the Tribune. . . In all my twenty-five years traveling about over this continent I have never met a disloyal American who failed to be either foreign-born or a Semite. With the best wishes for the success of the Ku Klux Klan.''

How to Throw Jews Out

In the instructions to kleagles, who sell memberships in the Klan, the anti-Jewish feeling in some communities is appealed to in this manner:

''The Jew patronizes only the Jew unless it is impossible to do so. Therefore, we klansmen, the only real Americans, must, by the same methods, protect ourselves, and practice by actual application the teachings of klannishness. With this policy faithfully adherred to, it will not be long before the Jew will be forced out of business by our practice of his own business methods, for when the time comes when klansmen trade only with klansmen then the days of the Jews' success in business will be numbered and the Invisible Empire can drive them from the shores of our own America.''

Another favorite way to create interest in the anti-Jewish movement is to represent that Imperial Kleagle Clarke has in hand the organization of a nation-wide Jewish society to oppose the Sons of Israel. This society is to be created by Jews who are in the pay of Kleagle Clarke and who are really traitors to their own co-religionists. Spies working in the ranks of the Sons of Israel will keep the Ku Klux Klan informed of what the Sons of Israel are doing and finally a clash between the two organizations is to be engineered, to the destruction of both. Of course this is the wildest sort of propaganda, but it demonstrates how the agents play with fire in order to get members.

''Searchlight'' and The Jews

Among the articles in *The Searchlight* there are those headed, ''A Message from Jerusalem—Esau the Wanderer must Pay for His Pottage—the Mightiest Weapons for the Jews are Pounds and Pence.''

''Doesn't Think Much of the Jews.''

''Jewish Rabbi Gets Rabid.''

A paragraph from ''Doesn't Think Much of the Jews,'' published Feb. 12, 1921, contains this passage:

''Their religion is to control wealth and thereby control all nations. And you cannot deny but they are doing so under false names. Jews are entering into every Government, every nation on earth except China and Japan, where their heavenly God received little recognition. They spread their ingenious religion that strangled the ignorant and credulous by causing dissension to their advantage.''

Ku Klux Klan and the Catholics

Misrepresentation of Oath of Knights of Columbus is Used to excite Religious Hatred in order to get money.

JUST as the organizers of the Ku Klux Klan misrepresent the Jews in order to get members and money for their order, they go to great lengths to create prejudice against Catholics. In some communities anti-Catholic arguments are thought to be those that will bring the most members into the fold. Fake documents and false statements on printed cards that can be slyly passed from hand to hand are used for this purpose. Anti-Catholic lies that can be hurled at Klansmen at meetings to inspire them to get in more members and increase the incomes of the ''imperial wizard,'' the kleagles and other officers are spread around.

One of these documents is a card entitled ''Do You Know?'' A kleagle of the Klan asked the King Kleagle of his state for some literature that he could employ to stir up interest in the Klan. In a short time the kleagle received the literature from the Gate City Manufacturing Company of Atlanta, Ga., a company promoted by ''Imperial Kleagle'' Clarke. The supply of literature contained 100 copies of a card bearing the heading ''Do You Know?'' and the contents printed herewith on page 7.

Another document that is sent broadcast to foment religious unrest and hatred is a fake oath ascribed to the Knights of Columbus, which is composed of Catholics and which has published the oath that its members take. Before reading the fake oath, it will be well to examine the real oath.

Real K. of C. Oath

The bona fide oath that is taken by men initiate into the Knights of Columbus, and which, it has been proven, is the correct oath follows:

''I swear to support the Constitution of the United States. I pledge myself, as a Catholic citizen and Knight of Columbus, to enlighten myself fully upon my duties as a citizen and to conscientiously perform such duties entirely in the interest of my country and regardless of all personal consequences. I pledge myself to do all in my power to preserve the integrity and purity of the ballot, and to promote reverence and respect for law and order. I promise to practise my religion openly and consistently, but without ostentation, and to so conduct myself in public affairs, and in the exercise of public virtue as to reflect nothing but credit upon our Holy Church, to the end that she may flourish and our country prosper to the greater honor and glory of God.''

Bogus K. of C. Oath

We can now appreciate the animus behind the bogus oath that is ascribed to the Knights of Columbus by the Ku Klux Klan. This fraudulent oath, as used by the recruiting organization of kleagles of Ku Klux follows:

''I, ——— ———, now in the presence of Almighty God, the blessed Virgin Mary, the blessed St. John the Baptist, the Holy Apostles, St. Peter and St. Paul, and all the saints, sacred host of Heaven, and to you, my Ghostly Father, the Superior General of the Society of Jesus, founded by St. Ignatius Loyola, in the pontification of Paul the III, and continued to the present, do by the womb of the Virgin, the matrix of God, and the rod of Jesus Christ, declare and swear that His Holiness the Pope is Christ's vicegerent and is the true and only head of the Catholic or Universal Church throughout the earth; and that by virtue of the keys of binding and loosing given His Holiness by my Saviour, Jesus Christ, he hath power to depose heretical Kings, Princes, states, Commonwealths and Governments and they may be safely destroyed. Therefore to the utmost of my power I will defend this doctrine and His Holiness's right and custom against all usurpers of the heretical or Protestant authority whatever, especially the Lutheran Church of Germany, Holland, Denmark, Sweden and Norway, and the now pretended authority and Churches of England and Scotland, and the branches of same now established in Ireland and on the Continent of America and elsewhere, and all adherents in regard that they may be usurped and heretical opposing the sacred Mother Church of Rome.

''I do now denounce and disown any allegiance as due to any heretical King, Prince, or state, named Protestant or liberals, or obedience to any of their laws, Magistrates, or officers.

''I do further declare that the doctrine of the Churches of England and Scotland, of the Calvinists, Huguenots and others of the name of Protestants or Masons to be damnable, and they themselves to be damned who will not forsake the same.

''I do further declare that I will help, assist and advise all or any of His Holiness' agents, in any place where I should be, in Switzerland, Holland, Ireland or America, or in any other kingdom or ter-

ritory I shall come to, and do my utmost to extirpate the heretical Protestant or Masonic doctrines and to destroy all their pretended powers, legal or otherwise.

More of It

"I do further promise and declare that, notwithstanding that I am dispensed with to assume any religion heretical for the propaganda of the Mother Church's interest, to keep secret and private all her agents' counsels from time to time, as they instruct me, and not divulge, directly or indirectly, by word, writing or circumstances whatever, but to execute all that should be proposed, given in charge or discovered unto me by you, my Ghostly Father, or any of this sacred order.

"I do further promise and declare that I will have no opinion or will of my own or any metal reservation whatsoever, even as a corpse or cadaver (perinde ac cadaver), but will unhesitatingly obey each and every command that I may receive from my superiors in the militia of the Pope and of Jesus Christ.

"That I will go to any part of the world whithersoever I may be sent, to the frozen regions north, jungles of India, to the centers of civilization of Europe or to the wild haunts of the barbarous savages of America without murmuring or repining, and will be submissive in all things whatsoever is communicated to me.

And Still More

"I do further promise and declare that I will, when opportunity presents, make and wage relentless war, secretly and openly, against all heretics, Protestants and Masons, as I am directed to do, to extirpate them from the face of the whole earth; and that I will spare neither age, sex or condition, and that I will hang, burn, waste, boil, flay, strangle, and bury alive these infamous heretics; rip up the stomachs and wombs of their women and crash their infants' heads against the walls in order to annihilate their execrable race. That when the same cannot be done openly, I will secretly use the poisonous cup, strangulation cord, the steel of the poniard or the leaden bullet, regardless of the honor, rank, dignity or authority of the persons, whatever may be their condition in life, either public or private, as I at any time may be directed so to do by any agents of the Pope or superior of the Brotherhood of the Holy Father of the Society of Jesus.

"In confirmation of which I hereby dedicate my life, soul and all corporate powers, and with the dagger which I now receive I will subscribe my name written in my blood in testimony thereof; and should I prove false or weaken in my determination, may my brethren and fellow soldiers of the militia of the Pope cut off my hands and feet and my throat from ear to ear, my belly opened and sulphur burned therein with all the punishment that can be inflicted upon me on earth and my soul shall be tortured by demons in eternal hell forever.

Nearing the End Now

"That I will in voting always vote for a K of C. in preference to a Protestant, especially a Mason, and that I will leave my party so to do; that if two Catholics are on the ticket I will satisfy myself which is the better supporter of Mother Church and vote accordingly.

"That I will not deal with or employ a Protestant if in my power to deal with or employ a Catholic. That I will place Catholic girls in Protestant families, that a weekly report may be made of the inner movements of the heretics.

"That I will provide myself with arms and ammunition that I may be in readiness when the word is passed or I am commanded to defend the church, either as an individual or with the militia of the Pope.

"All of which I, ——— ———, do swear by the blessed Trinity and blessed sacrament which I am now to receive to perform and on my part to keep this, my oath.

"In testimony whereof, I take this most holy and blessed sacrament of the Eucharist and witness the same further with my name written with the point of this dagger dipped in my own blood and seal it in the face of this holy sacrament." (Excerpts from "Contested election case of Eugene C. Bonniwell against Thomas S. Butler," as appears in the Congressional Record —— House, Feb. 15, 1913, at pages 3215, &c., and ordered printed therein "by unanimous consent." Attached thereto and printed (on page 3216) as a part of said report as above.)

The above spurious oath, and others like it, have been found to be fraudulent, both by the courts and by an investigation made by Masonic bodies. The above oath made its appearance according to a book published by Maurice Francis Egan, for eleven years United States Minister to Denmark, and John B. Kennedy, in 1912. Messrs. Egan and Kennedy explain it as follows:

"It was filed by Mr. Eugene C. Bonniwell of Pennsylvania in his charge against Thomas S. Butler before the Committee of Elections No. 1, in Congress, when Mr. Bonniwell stated that it had been used against him as a Fourth Degree Knight of Columbus in an election contest. Mr. Butler, in his defence, stated that he had refrained from condemning the 'oath,' until election day, although he did not believe it to be genuine, because he feared to give it notoriety.

"Far from being disconcerted by the airing of this delectable document in Congress, those profiting by its circulation seized upon its inclusion in the Congressional Record to give it an air of authority by printing on future copies the annotation 'Copied from the Congressional Record, &c.,' not pausing, however, to explain the circumstances under which it was allowed to appear in that official journal."

Editors Are Convicted

A. M. Morrison and Garfield E. Morrison, editors of the *Morning Journal* of Mankato, Minn., charged E. M. Lawless, editor of the Waterville, Minn., *Sentinel* with having taken the bogus oath. Lawless took the case to court and the two Morrisons were convicted. The foreman of the jury was a Methodist minister.

In 1914 the bogus oath came to light in California. The Knights of Columbus asked a committee of two, 32nd and 33rd degree, Masons, Past or Past Grand Masters of Masonry of that state, to make an investigation of all the rituals, pledges and oaths used by the Knights of Colum-

Do You Know?

That the pope is a political autocrat.

That a secret treaty made by him started the war.

That he is enthroned and crowned and makes treaties and sends and receives ambassadors.

That 116 princes of his government are enthroned in our cities.

That he has courts here enforcing the canon law.

That he controls the daily and magazine press.

That he denounces popular government as inherently vicious.

That his canon law condemns public schools and forbids children to attend them.

That popery enthroned in great cities controls politics.

That our war industries were placed exclusively in Roman Catholic hands.

That no sectarian body or fraternal order but Knights of Columbus was permitted to do war-relief work in the army and navy.

That Roman Catholics compose one-sixth of our population and hold three-fourths of the public offices, being entrenched in national, state and city governments throughout the country.

That they are pouring into our land as immigrants at the rate of two millions a year.

That Knights of Columbus declare they will make popery dominant in the United States.

Let us arouse the people and save our country as the beacon light of constitutional liberty and the hope of the world.

This Card is Used by the Ku Klux Klan.

bus. The Masonic committee gave out a report saying that they had made such an investigation. They found that the ceremonies of the Knights of Columbus were embodied in four degrees "intended to teach and inculcate principles that lie at the foundations of every great religion and every great state."

What Masons Reported

Their report continued:

"Our examination was made primarily to ascertain whether or not a certain alleged oath * * * which has been printed and widely circulated was in fact used by the Order and whether * * * any oath, obligation or pledge was used which was or would be offensive to Protestants or Masons. * * * We find that neither the alleged oath nor any oath or pledge bearing the remotest resemblance thereto in matter, manner, spirit or purpose is used or forms a part of the ceremonies of any degree of the Knights of Columbus. The alleged oath is scurrilous, wicked and libelous and must be the invention of an impious and venomous mind. * * * There is no propaganda proposed or taught against Protestants or Masons or persons not of Catholic faith. * * * We can find nothing in the entire ceremonials of the Order that to our minds could be objected to by any person."

The Searchlight, official organ of the Ku Klux, contains many articles that misrepresent the Catholics. For instance, of Feb. 26, 1921, *The Searchlight* had an article which was captioned: "Facts Gathered by the Knights of Luther from the Washington Bureau of Statistics":

Charges of "Knights of Luther"

Without one word to support them, the following were printed as "facts":

"The National Democratic Committee is by majority a Roman Catholic body. It usually has a Roman Catholic President and secretary.

"Catholics influenced the national campaign which elected Wilson.

"The President's private secretary is a Roman Catholic.

"Over 70 per cent of all appointments made by President Wilson are Catholics. Their influence is so powerful it compels the homage of those in authority.

"Five States now have Catholic Administrations.

"Thirty-one States have Roman Catholic Democratic Central Committees.

"Twenty thousand public schools have one-have Catholic teachers.

"Over 100,000 public schools now contribute a part or all of the school tax to Catholic Churches and schools.

"Six hundred public schools use Catholic readers and teach from them the Roman Catholic catechism.

"Sixty-two per cent. of all offices of the United States, both elective and appointive, are now held by Roman Catholics.

"New York, Chicago, Baltimore, Philadelphia, Buffalo, Cleveland, Toledo, St. Louis, Los Angeles, San Francisco and Boston now have 75 per cent. Catholic teachers in their public schools.

"In all the cities and towns of the United States of 10,000 or more inhabitants an average of over 90 per cent. of the police force are Roman Catholics.

KU KLUX KLAN KING

Imperial Wizard William J. Simmons is shown at the left. He is wearing his crown and the other regalia as King of the Ku Klux Klan. He is shaking hands with an "exalted ruler" in a Georgia pine grove.

"Roman Catholics are in the majority of the City Council of 10,000 cities and towns of the United States."

More of the Same Stuff

The Searchlight continues:

"We will now look at the results of Catholic teaching on vice and virtue. The history of assassins of heads of Governments in the past is a history of murderous Roman Catholics. In 90 per cent. of the cases where criminals are executed for crimes committed, the victims of the execution have a priest at their elbow to administer the last sacrament.

"The man who shot Roosevelt was a Roman Catholic.

"The man who shot President Garfield was a Roman Catholic.

"The man who shot President Lincoln was a Roman Catholic.

"The plot that took the life of Lincoln emanated from Roman Catholic influence in the house of a Roman Catholic.

"Abraham Lincoln said, 'I do not pretend to be a prophet but, though not a prophet, I see a very dark cloud on our horizon, and that cloud is coming from Rome. It is filled with tears and blood. The true motive power is secreted behind the walls of the Vatican, the colleges and schools of the Jesuits, the convents of the nuns, and the confessional boxes of Rome,' and such opinions cost the Nation his life.

"Over 65 per cent. of prison convicts of all grades and of all kinds of prisoners are Roman Catholics, while less than 5 per cent. are graduates of our public schools.

"These statements are astounding when we remember that only about 12½ per cent. of the entire population of the United States are Roman Catholics, while the other 87½ per cent. are not."

Ku Klux Klan and the Negro

Members of the Klan take an oath to Bring about White Supremacy, notwithstanding the Constitution, which guarantees the Negro Equal Rights.

UNDER the constitution of the United States, the negro is guaranteed equal rights with all other citizens. When the President of the United States is sworn into office he takes an oath to uphold the constitution and the laws passed under it. Every senator, congressman, governor and other important officer in the United States and in each of the states is sworn to uphold the constitution.

But the members of the Ku Klux Klan take an oath that puts the constitution at naught. They swear to bring about "white supremacy." Taken in conjunction with the speeches and writings of their leaders, this oath shows that the Klansmen intend to work together to create strife against the negro, to belittle him and his family, his churches, his business, his social societies and other things that are dear to him. The Klan is determined to put the negro out of business in the United States and to drive him back to Africa.

As is all other main objects—the warfare on Jews, Catholics and foreign born—the Klan intends to follow its own laws in dealing with the negro. The writings of its leaders are very plain on that point.

In his oath the Klansman swears:

"I swear that I will most zealously and valiantly shield and preserve by any and all justifiable means and methods White Supremacy——

"All to which I have sworn by this oath. I will seal with my blood by Thou my witness, Almighty God. Amen."

Prominent lawyers who have examined this oath declare that it really is an oath upholding mob rule and that any time the Klansman is given orders he will follow his leaders in a crusade outside the constitution of the United States that might lead to serious trouble and bloodshed.

Chaplain Ridley of the Ku Klux Klan has written in *The Searchlight* on white supremacy as follows:

"Back in the days of the reconstruction the fathers gathered at the call of the low, shrill whistle and rode into immortal fame, rescuing a threatened civilization and making real once more the White Man's Supremacy. Klansmen of to-day, whether they assemble in the mountains of Maine, or 'neath the shadows of the great Rockies, or on the plains of the Wonderful West, or amid the trailing vines and wild flowers of Dixie, meet to keep alive the memory of these men and preserve the traditions of those days when the souls of men were tried as if by fire."

In Texas a white man who testified in behalf of an accused negro —he merely told the truth under oath as he knew it—was tarred and feathered by masked men.

The Searchlight has printed column after column of anti-negro stuff, mostly under anonymous names or under the titles of organizations whose addresses are not given. One such resolution adopted by the "Patriotic Societies of Atlanta" condemns Rev. Ashby Jones, a minister, for inviting an honorable negro to an interracial meeting and for addressing the negro as "mister."

Here are some of the titles of articles in *The Searchlight*, showing its evident purpose of stirring up racial feelings:

"Social Equality Put Under Ban."

"Negroes Must Serve on Chain Gangs Now."

"Separate Cars for Negroes."

"White Woman Marries a Negro."

The Searchlight condemned President Harding for appointing Henry Lincoln Johnson, a negro, as register of deeds.

Oath of Ku Klux Klan

Those who join the order must pledge blind allegiance to Constitution. They do not see.

BLIND and unconditonal obedience to the "constitution, laws, regulations, usages and requirements" of the Ku Klux Klan, even to the extent of indorsing the principle of secret mob violence, is accepted by every person who takes the oath of Grand Wizard Simmons' Invisible Empire.

That every Klansman, under penalty of death, also agrees to carry out the mandates, degrees, edicts, rulings and "instructions" of Emperor Simmons also is shown in a reproduction of the oath as supplied by Klan organizers and officials .

The first section of this oath that carries veiled hints of violence to back it binds the member to unconditional obedience to a constituion he has never seen. Not only that but it binds him to obey any laws that may be enacted in the future, whether or not he approves of them. When he takes this obligation he gives a lease on his life to Simmons.

Swears to Absolute Secrecy

Absolute secrecy even in the face of death is his second obligation and he promises that he "will pay promptly all just and legal demands made upon me to defray the expenses of my Klan when same are due or called for."

Then, with his left hand over his heart and his right hand raised to heaven and with the promise that "this oath I will seal with my blood," the candidate takes oath that he "will most zealously and valiantly shield and preserve by any and all JUSTIFIABLE means and methods (not legal means and methods) the sacred constitutional rights and privileges of free public schools, free speech, free press, separation of church and state, liberty, white supremacy, just laws and the pursuit of happiness, against any encroachment of any nature by any person or persons, political party or parties, religious sect or people, native, naturalized or foreign, of any race, color, creed, lineage or tongue whatsoever."

Mystery in Authority

Who defines the permissible limits of zeal and valor is not stated. Neither is it stated who decides when schools are free, speech and press free, nor when church and state are sufficiently separated. It is not stated whether it is the individual Klansman, the local Klan, the supreme council or the Imperial Wizard.

It has been revealed, however, that this phase of the Klan movement has been much fathered by the sales crew selling subscriptions at $10 each under the direction of Wizard Simmons and Imperial Kleagle Clarke.

The exact text of the oath of allegiance administered to new members of the Ku Klux Klan is given herewith. The asterisks are printed to take place of the Ku Klux Klan and also the officers of the order. These places are left blank in the printed oath because it is carried by Klan officials and might be lost, revealing their secret.

The oath:

You will place your left hand over your heart and raise your right hand to heaven.

Sec. 1.—Obedience

(You will say) "I" —— (Pronounce your full name —— and repeat after me) "In the presence of God and Man —— most solemnly pledge, promise and swear —— unconditionally —— that I will faithfully obey —— the constitution and laws —— and will willingly conform to —— all regulations, usages and requirements —— of the * * * * —— which do now exist —— or which may be hereafter enacted —— and will render at all times —— loyal respect and steadfast support —— to the Imperial Authority of same —— and will heartily heed —— all official mandates —— decrees —— edicts —— rulings and instructions —— of the I* W* thereof. —— I will yield prompt re-

sponse —— to all summonses —— I having knowledge of same —— Providence alone preventing.

Sec. II.—Secrecy

"I most solemnly swear —— that I will forever —— keep sacredly secret —— the signs, words and grip —— and any and all other —— matters and knowledge —— of the * * * * —— regarding which a most rigid secrecy —— must be maintained —— which may at any time —— be communicated to me —— and will never divulge same —— nor even cause the same to be divulged —— to any person in the whole world —— unless I know positively —— that such person is a member of this Order —— in good and regular standing —— and not even then —— unless it be —— for the best interest of this Order.

"I most sacredly vow —— and most positively swear —— that I will not yield to bribe —— flattery —— threats —— passion —— punishment —— persecution —— persuasion —— nor any enticements whatever —— coming from or offered by —— any person or persons —— male or female —— for the purpose of —— obtaining from me —— a secret or secret information —— of the * * * * —— I will die rather than divulge same —— so help me God —— AMEN!"

You will drop your hands.

GENTLEMEN (or SIR):

You will wait in patience and peace until you are informed of the decision of the E* C* and his * in klonklave assembled

———

You will place your left hand over your heart and raise your right hand to heaven.

Sec. III.—Fidelity

(You will say) "I" —— (pronounce your full name —— and repeat after me) "Before God —— and in the presence of —— these mysterious *smen —— on my sacred honor —— do most solemnly and sincerely pledge —— promise and swear —— that I will diligently guard and faithfully foster —— every interest of the * * * * —— and will maintain —— its social cast and dignity.

"I swear that I will not recommend —— any person for membership in this Order —— whose mind is unsound —— or whose reputation I know to be bad —— or whose character is doubtful —— or whose loyalty to our country —— is in any way questionable.

"I swear that I will pay promptly —— all just and legal demands —— made upon me to defray the expenses —— of my * and this Order —— when same are due or called for

"I swear that I will protect the property —— of the * * * * —— of any nature whatsoever —— and if any should be intrusted to my keeping —— I will properly keep —— or rightly use same —— and will freely and promptly

DEDICATION.

The E. C. addresses the candidates as follows:

E. C. "Sirs: Have (each of) you assumed without mental reservation your Oath of Allegiance to the Invisible Empire?

Mortal man cannot assume a more binding oath; character and courage alone will enable you to keep it. Always remember that to keep this oath means to you honor, happiness and life; but to violate it means disgrace, dishonor and death. May honor, happiness and life be yours."

* * * * * * * * * *

(Then he holds up the vessel from the sacred altar, containing the dedication fluid, and addresses the candidates as follows):

"With this transparent, life giving, powerful God-given fluid, more precious and far more significant than all the sacred oils of the ancients, I set you (or each of you) apart from the men of your daily association to the great and honorable task you have voluntarily allotted yourselves as citizens of the Invisible Empire, Knights of the Ku Klux Klan.

As a klansman may your character be as transparent, your life purpose as powerful, your motive in all things as magnanimous and as pure, and your clanishness as real and as faithful as the manifold drops herein, and you a vital being as useful to humanity as is pure water to mankind.

You will kneel upon your right knee."

Just here the following stanza must be sung in a low, soft, but distinct tone, preferably by a quartette:

(Tune—"Just As I Am Without One Plea.")

To Thee, oh, God! I call to Thee—
True to my oath, oh, help me be!
I've pledged my love, my blood, my all;
Oh, give me grace that I not fall.

* * * * * * * * * *

E. C. "Sirs: Neath the uplifted fiery cross which by its holy light looks down upon you to bless with its sacred traditions of the past,—

I dedicate you in body, in mind, in spirit and in life, to the holy service of our country, our klan, our homes, each other and humanity."

He advances to the candidates and pours a few drops of the dedication fluid on each candidate's back and says: "In Body," pours a few drops on his head and says: "In Mind," places a few drops on his own hand and tosses it upward and says: "In Spirit," then moves his hand in a horizontal circular motion around the candidate's head and says: "and in Life." After this he says:

"Thus dedicated by us, now consecrate yourselves to the sacred cause you have entered."

(To all he will say): "My Terrors and Klansmen: Let us pray."

All except those officiating at the sacred altar must kneel, the E. C. will step back to the rear and left of the Kludd; the N.-H. remains in his position; the Kludd will advance and stand close to the sacred altar on the side toward the station of the E. C. and will use the following

DEDICATORY PRAYER.

God of all, author of all good: Thou who didst create man and so proposed that man should fill a distinct place and perform a specific work in the economy of Thy good government, Thou hast revealed Thyself and Thy

This picture is a reproduction of part of the ritual used by the Ku Klux Klan.

surrender same —— on official demand —— or if ever I am banished from —— or voluntarily discontinue —— my membership in this Order.

"I swear that I will most determinedly —— maintain peace and harmony —— in all the deliberations —— of the gatherings or assemblies —— of the I* E* —— and of any subordinate jurisdiction —— or * thereof.

"I swear that I will most strenuously —— discourage selfishness —— and selfish political ambition —— on the part of myself or any *sman.

"I swear that I will never allow —— personal friendship —— blood or family relationship —— nor personal —— political —— or professional prejudice —— malice nor ill-will —— to influence me in casting my vote —— for the election or rejection —— of an applicant —— for membership in this Order —— God being my helper —— AMEN!"

You will drop your hands.

—— —

KLEAGLE'S PLEDGE OF LOYALTY

I, the undersigned, in order to be a regular appointed KlEagle of the Invisible Empire, Knights of the Ku Klux Klan (Incorporated), do freely and voluntarilly promise, pledge and fully guarantee a lofty respect, whole-hearted loyalty and an unwavering devotion at all times and under any and all circumstances and conditions from this day and date forward to William Joseph Simmons as Imperial Wizard and Emperor of the Invisible Empire, Knights of the Ku Klux Klan (Incorporated). I shall work in all respects in perfect harmony with him and under his authority and directions, in all his plans for the extension and government of the Society, and under his directions, with any and all of my officially superior officers duly appointed by him.

I shall at any and all times be faithful and true in all things, and most especially in preventing and suppressing any factions, cisms or conspiracies against him or his plans and purposes or the peace and harmony of the Society which may arise or attempt to arise. I shall discourage and strenuously oppose any degree of disloyalty or disrespect on the part of myself or any klansman, any where and at any time or place, towards him as the founder and as the supreme chief governing head of the Society above named.

This pledge, promise and guarantee I make is a condition precedent to my appointment stated above, and the continuity of my appointment as a KlEagle, and it is fully agreed that any deviation by me from this pledge will instantly automatically cancel and completely void my appointment together with all its prerogatives, my membership in the Society, and I shall forfeit all remunerations which may be then due me.

I make this solemn pledge on my Oath of Allegiance and on my integrity and honor as a man and as a klansman, with serious purpose to keep same inviolate.

Done in the city of....., State of .....on this the..... day of.....A. D. 19.....

Signed .....

Address .....

Witness: .....

Address .....

This is the oath taken by Kleagles in the Ku Klux Klan. It binds the Kleagle to "Imperial Wizard" Simmons personally in an almost slavish fashion. The oath is taken as a pledge of loyalty to Simmons and not to the order.

You will place your left hand over your heart and raise your right hand to heaven.

*Sec. IV.—*ishness

(You will say) "I" —— (Pronounce your full name —— and repeat after me) "Most solemnly pledge, promise and swear —— that I will never slander —— defraud —— deceive —— or in any manner wrong —— the * * * * —— a *sman —— nor a *sman's family —— nor will I suffer the same to be done —— if I can prevent it.

"I swear that I will be faithful —— in defending and protecting —— the home —— reputation —— and physical and business interest —— of a *sman —— and that of a *sman's family.

"I swear that I will at any time —— without hesitating —— go to the assistance or rescue —— of a *sman in any way —— at his call I will answer —— I will be truly *ish towar *smen —— in all things honorable.

"I swear that I will not allow —— any animosity —— friction nor ill-will —— to arise and remain —— between myself and a *sman —— but will be constant in my efforts —— to promote real *ishness —— among the members of this Order.

"I swear that I will keep secure to myself —— a secret of a *sman —— when same is committed to me —— in the sacred bond of *smanship —— the crime of violating THIS solemn oath —— treason against the United States of America —— rape —— and malicious murder —— alone excepted

"I most solemnly assert and affirm —— that to the Government of the United States of America —— and any State thereof —— of which I may become a resident —— I sacredly swear —— an unqualified allegiance —— above any other and every kind of government —— in the whole world —— I here and now —— pledge my life —— my property —— my vote —— and my sacred honor —— to uphold its flag —— its Constitution —— and Constitutional laws —— and will protect —— defend —— and enforce same unto death.

"I swear that I will most zealously —— and valiantly —— shield and preserve —— by any and all —— justifiable means and methods —— the sacred constitutional rights —— and privileges of —— free public schools —— free speech —— free press —— separation of church and state —— liberty —— white supremacy —— just laws —— and the pursuit of happiness —— against any encroachment —— of any nature —— by any person or persons —— political party or parties —— religious sect or people —— native, naturalized or foreign —— of any race —— color —— creed —— lineage or tongue whatsoever.

"All to which I have sworn by THIS oath —— I will seal with my blood —— be Thou my witness —— Almighty God —— AMEN!"

You will drop your hands.

Tar and Feathers Confessed

Ku Klux Klan Knights of Beaumont, Texas, issue a justification for taking the law into Their own hands

CONFESSION that the Ku Klux Klan uses tar and feathers and the lash to punish persons whose actions it condemns is made by the Klansmen of Beaumont, Tex. The Beaumont Ku Klux organization last May tarred and feathered Dr. J. S. Paul and R. F. Scott and later acknowledged, under its official seal, that its members did the job.

"Knights of the Ku Klux Klan, No. 7, Beaumont, Texas," admitted taking the law into their own hands in a statement dated July 21, 1921. This statement was made to the editors of two newspapers of Beaumont. It sought to justify the "tar and feather party" and gave warning that the "heavy hand of the Ku Klux Klan" was waiting to yank other persons from their beds in case they came into its displeasure.

Show Simmons Misrepresents

Grand Wizard William J. Simmons has declared publicly that the Ku Klux did not indulge in midnight raids on defenseless victims whom it tarred and feathered. He has defended the Ku Klux Klan by ascribing these unlawful actions to impostors who use the regalia of the Ku Klux. The Beaumont incident proves that the Ku Klux not only was responsible for assaults on Dr. Paul and Scott, but that it boasted of its exploits with them.

Letter Admits Use of Tar

The Paul-Scott "party" occurred on May 8. Its details were telegraphed all over the country. The letter to the two Beaumont newspapers the following July read:

"Your publication since the organization of the Ku Klux Klan in the city of Beaumont has on various occassions published information concerning and pertaining to the affairs of this organization. We believe, as you do, that a newspaper should serve the best interests of its constituency and that all legitimate news should be given the public through its columns. During the past two months items have appeared in your paper relative to the case of the Ku Klux Klan and its connection with Dr. J. S. Paul.

"Now, that you and the public may be fully informed of the true facts in the case, the Klan has assembled and herewith hands you an intelligent, true and correct history of the entire matter. The Klan suggests that this summary of facts be published in the columns of your paper not later than Sunday, July 24, 1921, and that it be published verbatim, according to the enclosed copy, typographical errors excepted.

"Knights of the Ku Klux Klan."

Physician Is Accused

The "intelligent, true and correct history of the entire matter" was a lengthy statement. It accused Dr. Paul of being a physician who for years had sold whisky and narcotic drugs and had performed illegal operations on women. Because he had political and financial backing grand jury proceedings against him had been squelched.

About the middle of December, 1920, R. F. Scott, who lived in Deweyville, Texas (Scott was a former member of the United States Marine corps), consulted Dr. Paul and arranged for an illegal operation. The statement declares the girl became seriously ill as a result of malpractice on Dr. Paul's part and was taken from her residence to a hospital, where a serious operation was performed.

After this occurrence the girl demanded that Dr. Paul assist her in defraying the extra expense due to his negligence, and he offered her $500 to leave Beaumont. This bargain he broke and is accused of having threatened to cause her arrest for attempted blackmail, or with death if she exposed him.

Moral Law Above Written

Her predicament was reported to the Klan and the statement says her cry was heard by men who respect the "great moral law more than the technicalities of the legal code."

The statement goes on:

"The eyes of the unknown had seen and had observed the wrong to be redressed. Dr. Paul was wealthy. His victim was a poor girl. Between the two stood the majesty of the law, draped in technicalities of changes of venue, mistrials, appeals, postponements, eminent counsel skilled in the esoteric art of protecting crime and interpreting laws involved in a mass of legal verbiage, the winding and unwinding of red tape, instead of the sinewy arm of justice, wielding the unerring sword. The law of the Klan is JUSTICE.

"Dr. Paul was approached in his office by three men on the night of May 7 and instructed to go with them. He was placed in a waiting automobile and escorted a few miles out of town. The judgment of the Klan was read to him and charges were related to him, none of which he would deny.

"Lashed, Tarred and Feathered"

"In a cowardly, whimpering plea, he pleaded that others were as guilty as he. The lash was laid on his back and the tar and feathers applied to his body. He was then informed of the will of the Klan that he should leave the city within forty-eight hours. Upon the return of the party to Beaumont Dr. Paul was discharged from an automobile at the intersection of two of the main streets of the city, that he might be a warning to all of his ilk that decent men and women no longer wanted him in the community.

"Dr. Paul complied with the instructions of the Klan that he leave the city and returned for a few days to his former home at Lufkin. During this time he was constantly under the surveillance of the Klan. Within a few days he had surrounded himself with relatives and hired henchmen of his own tribe and character and returned to Beaumont.

Scott Also Tarred and Feathered

"Scott, who had been constantly watched by the Klan, whose number is legion and whose eye is all-seeing and whose methods of gathering information are not known to the alien world, was apprehended and punished in the same manner Dr. Paul had been dealt with. He was taken to the woods and guarded until nightfall. His captors during this time treated him with kindness and consideration. They provided him with food and fruit to eat and ice water to drink. During the day he was questioned and admitted all the charges the Klan had accused him of. The judgment of the Klan was that he was to be given ten lashes across the bare back and that he was to be tarred and feathered. . . .

Eyes of "Unknown" on Him

"Scott left Beaumont on Monday, July 18, and spent the major portion of the day in Orange parading the streets and proclaiming the diabolical lie that he had been subjected to the tortures of the inquisition. He posed to the gullible public and sensational newspapers as a patriot and a hero. All these things the eyes of the unknown have seen and their ears have heard. We can not be deceived and JUSTICE will no longer be mocked."

The seal of the Beaumont Klan was attached to the end of the statement.

Rev. Caleb Ridley, known as the imperial chaplain of the order, acknowledged that the Klan's purpose was to set itself up as prosecutor, jury, judge and sheriff.

Pastor Gives Warning

On Aug. 26, 1921, he issued to the citizens of Dallas county, Texas, the following warning:

"To the Citizens of Dallas County, Greetings: This organization has caused to be posted the following proclamation:

"Be it known and hereby proclaimed

"That this organization is composed of native-born Americans and none other.

"That its purpose is to uphold the dignity and the authority of the law. . . .

"That this organization . . . recognizes . . . that situations frequently arise where no existing law offers a remedy.

"That this organization does . . . not countenance and will not stand for social parasites remaining in this city. It is equally opposed to the gambler, the trickster, the moral degenerate and the man who lives by his wits and is without visible means of support.

"The eye of the unknown hath seen and doth constantly observe all, white or black, who disregard this warning. 'Whatsoever thou sowest that shall you also reap.' Regardless of official, social or financial position, this warning applies to all living within the jurisdiction of this Klan.

"This warning will not be repeated.

"'Mene, Mene, Tekel, Upharsin.'

"Hereafter all communications from us will bear the official seal of the Klan.

"KNIGHTS OF THE KU KLUX KLAN."

Ku Klux Klan Shoots Sheriff

Object to the Spokesman of the Law When He Forbids Parade of the Masked Knights

THE attitude of members of the Ku Klux Klan toward officers of the law was demonstrated on October 1, 1921, in Lorena, Tex., when the Ku Klux Klan shot Sheriff Bob Buchanan of McLennan county, when he attempted to stop a parade of Masked Knights.

Without getting an official permit to hold the parade, the Ku Klux Klan announced that it would be held at 8:30 p. m. The sheriff notified the community that the parade was against the law and that he would not allow it. The word was carried to the Ku Klux Klan leaders. Messages were sent back and forth, and the Ku Kluxers tried to scare the sheriff into a retreat. He refused to back down, however, and ended the negotiations by telling the Klansmen that they had to obey the law as well as other citizens.

The sheriff said there was a law against uncertain masked men who refused to divulge their identity. He would agree to the parade if the names of the masked men were furnished to him. This the Klan leaders refused to do.

The Klansmen held a council of war at which the sheriff was denounced for daring to give them orders. They decided to show the people of Lorena that they were bigger than the sheriff or the law that he represented. The chief of the Klansmen gave the order for the parade to start.

With a posse of citizens and deputies, Sheriff Buchanan met the parade at the intersection of the main streets. Thousands of persons were out to witness the test of strength between the law and the Ku Klux Klan. The sheriff approached a masked Klansman who carried a fiery cross. He attempted to seize the cross. There was a shot. A bullet hit the sheriff in the right arm. A general gun fight followed and ten persons were injured. The Masked Knights hurriedly departed, carrying one of their number who was wounded.

Sheriff Buchanan is hailed as a hero in Texas by the law-abiding element. The United States needs more public officials like him—men with the courage to stand by their oaths of office.

Beaumont Texas. July 21, 1921.

Mr. Alfred Jones, Editor the Beaumont Enterprise,
Beaumont, Texas.

Dear Sir:

Your publication, since the organization of the Ku Klux Klan in the city of Beaumont, has on various occasions published information concerning and pertaining to the affairs of this organization. We believe, as you do, that a newspaper should serve the best interests of its constituency and that all legitimate news should be given the public through its columns. During the past two months many items have appeared in your paper relative to the case of the Ku Klux Klan and its connection with Dr. J. S. Paul. Now, that you and the public may be fully informed of the true facts in this case, the Klan has assembled and herewith hands you an intelligent, true and correct history of the entire matter. The Klan requests that this summary of facts be published in the columns of your paper not later than Sunday July 24, 1921, and that it be published verbatim according to the enclosed copy, typographical errors excepted.

KNIGHTS OF THE KU KLUX KLAN.

UNDER THE SEAL OF KU KLUX
This is a fac-simile of the letter sent by the Ku Klux Klan to two Texas newspapers in the Paul tar and feather outrage.

Murdered by Masked Men

Night Attacks on Victims Grow in Number

SINCE the Ku Klux Klan was organized night outrages in which masked men are involved have increased to a frequency not known in the United States since the years just following the Civil War, when the original Ku Klux Klan was active in the southern states against "carpet baggers" and Negroes.

A murder was committed on June 9, 1921, at Sea Breeze, Fla., by masked men who said they were Ku Klux Klan. They took Thomas L. Reynolds from his bed and punched and kicked him. Then one of the masked men shot him. He died later. Official investigation failed to involve the Ku Klux Klan.

Wizard Simmons Denies

In the case of Paul and Scott in Beaumont, Tex., an organization claiming to be the Ku Klux Klan admitted under a seal that it was responsible. In many other instances the masked raiders have openly boasted that they were Ku Kluxers. In other cases they have worn regalia like that of the Ku Klux. Imperial Wizard Simmons has denied that the Ku Klux is responsible for any outrages. Whether he knows what he is talking about probably will be determined only by a Congressional investigation.

Meanwhile the people of the country have the big fact on which to form their judgment—namely, that since the Ku Klux has extended its membership and influence by influencing hundreds of thousands to get down on their knees and take the oath of "white supremacy," bands of night riders who take the law into their own hands have been carrying on these disgraceful maurading "parties" with a boldness that challenges public attention.

In Daytona, Fla., H. C. Sparkman, an editor, carried on a campaign against the Ku Klux Klan. On June 12, 1921, Sparkman received by mail a threat warning him that if he did not let the Ku Klux alone the Klan would take up his case and that he might be killed. In Pensacola, Fla., on July 8, 1921, a band of men wearing white robes like those of the Ku Klux Klan in their initiation ceremonies appeared at the store of Chris Lochas, a restaurant keeper, and while the chief of police was looking on gave him a written order to leave town because of certain charges. The warning was signed "K. K. K."

Ku Klux Klansman Killed

In the city of Atlanta, Ga., where the Ku Klux Klan is strongest a killing resulted from a raid by masked men on J. C. Thomas, who had a lunch room at 280½ Decatur street. Thomas had received letters threatening him with violence unless he "let alone" a certain woman in his employ. On March 12, 1920, four men got Thomas to enter an automobile and drove him to a spot in a lonely neighborhood. There they took him from the car and told him that he was to be punished because he had not observed their warnings. When they started to strike Thomas, he took a knife from his pocket and killed Fred Thompson who was later identified as a member of the Ku Klux Klan.

The case of killing against Thomas was put before a grand jury but the jury refused to indict him. At the inquest into the death of Thompson, Homer Pitts was identified as the driver of the car in which Thomas had been kidnapped. Pitts was represented in the proceedings by Attorney W. S. Coburn. In the official list of Ku Kluxers there is a H. R. Pitts who is a kleagle at Fresno, Cal., and a W. S. Coburn who is a grand goblin with headquarters at Los Angeles, Cal.

100 Outrages in Texas

Texas, where the Ku Klux Klan is strong, has been the scene of nearly 100 unlawful punishments by masked men. In one case the initials "K.K.K." were branded on the forehead of a negro who was horsewhipped on the charge of having been found in a white woman's room.

Something the same treatment that was given Dr. Paul was handed out to J. S. Allen, an attorney of Houston, Tex., who on April 10, 1921, was whisked from a downtown street, driven to the country and tarred and feathered. The masked men then took him back to the city and threw him out of the automobile into a crowd. He was nude except for his coat of tar and feathers.

Ku Klux Klan and the Masons

Iowa and Missouri Jurisdiction Grand Masters Issue Public Denunciations Against the Klan

PROMOTERS of the Ku Klux Klan brag that most of its members are Masons. Whether this is true no one on the outside can tell. It is known, however, that the kleagles or salesmen, who solicit members in a community try to play upon the Masonic spirit to help along their game. That this is done with the disapproval of the leading Masonic bodies of the country is shown by the action of the grand commanders of the Iowa and Missouri jurisdictions. They have issued public denunciations of the operations and purposes of the Klan, especially that feature that resorts to the masking of members when they are taking part in Klan rites. The examples of Iowa and Missouri are being followed by Masons in other states.

Iowa Grand Master's Statement

Amos N. Alberson of Washington, Iowa, grand master of that state, has directed a communication to all Masonic lodges under his jurisdiction as follows:

"Whereas, It has become known to your grand master that a certain 'Ku Klux Klan' has been and is now organizing within this jurisdiction an alleged 'secret and invisible empire'; and,

"Whereas, It is reported that its organizers and agents have stated and intimated to members of our craft that the said 'Ku Klux Klan' is in effect an adjunct of Freemasonry and in accord with its principles and purposes; and,

"Whereas, Any such statement or intimation is absolutely false and untrue, in that Masonry can not and does not approve of or ally itself with any organization or movement, secret or public, that proposes to subvert or supersede the processes of orderly representative government 'of the people, for the people, and by the people'; nor one that appeals to bigotry and endeavors to foster hatred of any nationality, class, religious faith or sect, as such.

The Solemn Charge

"Therefore, I, Amos N. Alberson, grand master of Masons in Iowa, do solemnly charge each and all of the regular Masons in Iowa, now as heretofore when you were made a Mason, that 'in the state you are to be a quiet and peaceable subject, true to your government and just to your country; you are not to countenance disloyalty or rebellion, but patiently submit to legal authority, and conform with cheerfulness to the government of the country in which you live.'

Cites Masonic Obligation

"Furthermore, I charge each and all, that as our fathers have framed the truly Masonic principles of liberty and conscience, equality before the law, and fraternity among men into the constitutions of this nation and state, we as Free Masons and citizens of this republic are obligated to perform our full moral and civic duty, to promote and enforce an orderly administration of justice and equity, acting openly that it may be known of all men."

Grand Master Alberson further orders and directs "that this letter to the craft be read aloud at the next meeting, whether regular or special, of each lodge throughout this jurisdiction: that it shall be made of record, and due notice of the same circulated among the brethrens, that it may come to the knowledge of all Masons in Iowa."

Missouri's Action on Klan

William F. Johnson, grand master of the Carterlin Grand Lodge of Missouri Ancient Free and Accepted Masons, made this statement at the annual meeting of the grand lodge, which indorsed it:

"As the impression seems to prevail in some sections, that the Masonic fraternity is directly or indirectly associated with or furthering this secret organization (Ku Klux Klan), and as I have been asked on numerous occasions what relations, if any, our fraternity bears to such secret society or order, it is well that the seal of disapproval be positively placed by this grand lodge upon this secret organization, which assumes to itself the right and authority to administer law and punish crimes.

"Nothing is more destructive of free government than secret control. The arraying of race against race, color against color, sect against sect is destructive of peace and harmony, which is the great end we, as Free Masons, have in view. We profess and boast that we are true to our government and just to our country.

Is Subversive of the Republic

"We can not, as Free Masons and good citizens, recognize the right of any secret society or combination of men to assume unto themselves the right to administer law and to inflict punishment upon their fellow men. Such an assumption is subversive of our republican institutions, contrary to the great principles of Free Masonry.

"An organization that practices censorship of private conduct behind the midnight anonymity of mask and robe, and enforces its secret decrees with the weapons of whips and tar and feathers must ultimately merit and receive the condemnation of those who believe in courts, open justice and good citizenship."

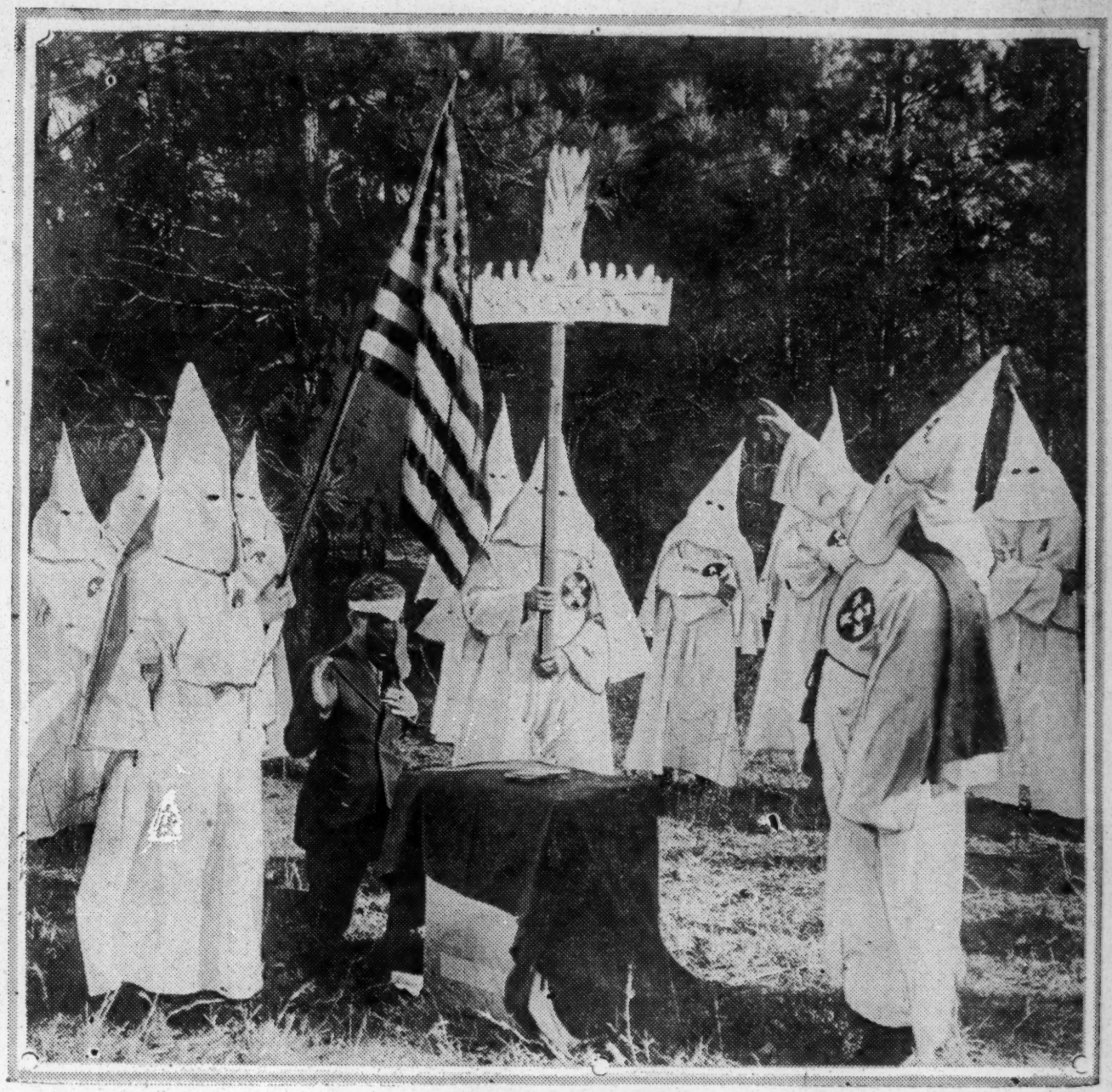

MISUSING OLD GLORY

Old Glory is misused by the Ku Klux Klan in its initiation services. The man shown on his knees in this picture is taking his oath for "white supremacy," although the flag stands for equality of all races.

How the Ku Klux Klan gets Members

THE man who is invited to join the Ku Klux Klan is kidded into the belief that he is one of the chosen of God's beings and that he is being honored because his presence in the ranks is an honor to himself as well as to the Klan. A kleagle is a common salesman. He has charge of a small district. He works under a king kleagle, who has charge of a state. He is the state sales-manager. A cyclops is in charge of the king kleagles and the kleagles in several states.

First Approached by Mysterious Notes, the Candidate is Soaked for a "Donation" and Money for His Robes

Here is the way one group of kleagles work. They are given the name of a person who is eligible. One kleagle is assigned to catch him. The kleagle sends the sucker the following message:

"Sir (or Brother)—Six thosand men who are preparing for eventualities have their eyes on you. You are being weighed in the balance!

"The Call is coming! Are you able and qualified to respond?

"Discuss this matter with no one."

"Yu-Bu-Tu"

A few days later this card is sent:

"Sir—You have heard from us because we believe in you. We are for you and Need you!

"The impenetrable Veil of Mystery is drawing aside. Soon you will appear exactly as you are.

"Are you a Real Man?

"Lift your eyes to the Fiery Cross and falter not, but go forward to the Light.

"Discuss this matter with no one.

"Yu-Bu-Tu"

After another short wait this third message is sent:

"Sir:

"You have been weighed in the balance and found Not wanting!

"Strong Men—Brave Men—R-e-a-l Men. We need such Men. We know you are one.

"The Goblins of the Invisible Empire will shortly issue their Call. Be discreet, preserve silence and bide its coming.

"Discuss this matter with no one.

"Yu-Bu-Tu"

By this time the candidate is supposed to be in a mood to fall, and the kleagle calls on him personally.

Questions for the Candidate

The kleagle presents the prospective initiate with the following list of questions to be answered:

(Note the questions marked with stars. They are used to bar out Jews, Catholics, negroes and foreign born.)

1. Is the motive prompting your inquiry serious?
2. What is your age?
3. What is your occupation?
4. Where were you born?
5. How long have you resided in your present locality?
6. Are you married, single or widower?
* 7. Were your parents born in the United States of America?
* 8. Are you a gentile or Jew?
* 9. Are you of the white race or of a colored race?
10. What educational advantages have you?
11. Color of eyes? Hair? Weight? Height?
*12. Do you believe in the principles of Pure Americanism?
*13. Do you believe in white supremacy?
14. What is your politics?
*15. What is your religious faith?
*16. Of what church are you a member (if any)?
*17. Of what religious faith are your parents?
18. What secret, fraternal orders are you a member of (if any)?
19. Do you honestly believe in the practice of Real fraternity?
*20. Do you owe Any Kind of allegiance to any foreign nation, government, institution, sect, people, ruler or person?

I most solemnly assert and affirm that each question above is truthfully answered by me and in my own handwriting and that below is my real signature.

Signed .....

Inquirer.

Business Address .....

Telephone No. .....

Date .....19...

Residence Address .....

.....

Telephone No. .....

N. B.—If space above is not sufficient to answer question, then make your answer on the other side of this sheet. Number the answer to correspond with the question.

If the candidate answers the questions satisfactorily, he must pay his initiation fees, called "donation" and provide money to pay for his mask, robe, etc. This will be explained later. With his money affairs settled, he is ready for the initiation, together with whatever other candidates there are in the vicinity. The initiation services are held at midnight, with a flaming cross, an American flag, a sword or dagger, and a Bible as the chief outward signs of the order. There is also a bottle of water on the "altar."

How the Dollars Roll in

The Klan Claims to Have 500,000 to 700,000 Members. Plan to get College Boys of 700,000 members, Clarke has collected more than $2,000,000.

THE Ku Klux Klan claims to have 500,000 to 700,000 members. As a matter of fact it is generally believed that that number is a hot air figure. It offers a basis for some interesting figures on the money that has changed hands, however.

Every person initiated must pay $10 as an initiation fee. Kleagles who have left the order say that the "initiation" fee is called a "donation" so that the Klan can escape paying income tax to the government, because dues in clubs and societies are taxable.

Of the $10, the kleagle who enrolls the member gets $4. The king kleagle, or state salesmanager, gets $1. The cyclops, or division manager, gets 50 cents. Clarke, the Imperial Kleagle, gets $3 and the office of Imperial Wizard Simmons gets $1.50. On this basis Sor far as known no public accounting ever has been made.

In addition the person initiated pays $6.50 for a mask, or helmet, and a robe. This he must purchase from the Gate City Manufacturing Company of Atlanta, owned by Clarke. Clarke's fortune grows every time a new member is taken in. If the Klansmen rides a horse in ceremonies he must buy a robe for $14—also from Clarke's company.

Water at $10 a Quart

Another source of revenue to Clarke is the water used in initiations. It comes from the Chattahoochee river (Indian for "muddy water") near Atlanta. It is sent around the country as special Ku Klux Klan liquid without which an initiation cannot be held. It costs $10 a quart, money to be paid to Clarke.

Simmons and Clarke live in costly houses on Peachtree road, outside of Atlanta. It is explained that their homes were presented to them by the Klan. It also is explained that some of the money of the Klan goes to Lanier university, near Atlanta, where young students are to be trained to spread the Ku Klux Klan to every village of the country.

After the College Boys

In addition to the general membership, Simmons started a plan to get college boys into the Ku Klux Klan at $1 a head and with a charge of $5 for masks and regalia. The watchword for the college boys was to be "Kuno." Simmons, according to kleagles who deserted him, explained that he got the college idea from the German militarism system, which started to train boys for the army when they were in school. Simmons wrote this inspiration to attract college boys:

"Klannishners is your creed and faith; therefore, let no angel, man or devil break you from its glorious anchorage. Then when the end of your initiation shall have been reached in this life and you have been summoned to take your place as an inhabitant of the Invisible Empire, as you pass through the veil you can say to the world in tones of truth triumphant: "I have kept the Faith!" Thus preserving your honor by a faithful allegiance your life shall not have been lived in vain."

The Book of "Kloran"

The ceremony of initiation is contained in a copyrighted book called the Kloran written by Imperial Wizard Simmons. The Bible is opened at the 12th Chapter of Romans.

These songs are sung:

We meet in cordial greetings
In this our sacred cave
To pledge anew our compact
With hearts sincere and brave;
A band of faithful Klansmen
Knights of the K. K. K.
We all will stand together
Forever and for aye.

Chorus:
Home, home, country and home;
Klansmen, we'll live and die
For our country and home.

Her honor, love and justice
Must actuate us all,
Before our sturdy phalanx
All hate and strife shall fall.
In union we'll labor
Wherever we may roam,
To shield a Klansman's welfare,
His country, name and home.

KLEXOLOGY

(Tune—America)

"God of Eternity,
Guide, guard our great country,
Our homes and store.
Keep our great state to Thee;
Its people right and free
In us Thy glory be
Forevermore."

Roping in Public Officials

Power

Kleagles of the Ku Klux Klan are anxious to get public officials into the order so that they can be able to carry on the midnight purposes of the masked men of the "invisible empire" under the semblance of being part of the law enforcing machinery. Some of the members brag that there are twenty members of congress enrolled as members. One of these members was elected to congress in a Missouri district, some of the kleagles are declaring.

In Georgia, a prominent state official is publicly regarded as a Klansman, although he never has admitted it. Neither has he denied it when asked to do so. In Atlanta, Ga., a member of the board of education is one of the leading attorneys for the Ku Klux Klan. This man is Carl F. Hutcheson. Recently he issued a statement in behalf of the Klan in which he said:

"Patriots, view the hellish countenances of hundreds of thousands of Knights of Columbus and millions of members of the Roman Catholic church! The latter despise real Americanism, hate our government, hate you, Patriots! They class your mothers, sisters and daughters as harlots, while the former is the monstrous iron wheel upon which the Roman Catholic church hopes to crush America, American government, American institutions and purity of our women for the sake of the Dago on the Tiber—the hope of the Roman Catholic church!

"Patriots, if ever red blood ran through your veins for pure American womanhood, innocent and undefiled Southern womanhood, for the purity of your home and household, let it run now with a warmth that knows no quenching! Yea, let your blood spurt fire!

"If there must be war with the Roman Catholics, the Knights of Columbus, and their hireling newspapers, editors and reporters, let it come! We are ready."

After a Governor

In the secret reports of the Klan the kleagles boast of the public officials they are enrolling. One of the kleagles boasted that he had talked the Klan over with the governor of Tennessee and that the governor would discuss the matter with some of his friends before joining.

Another kleagle reported as follows:

"You may state in your weekly letter that in one city in Virginia we have the Chief of Police, the Commonwealth Attorney, the Postmaster, the Police Court Judge, members of the City Council, the managing editor of the leading paper and many prominent business and professional men."

Still another sent in this report:

"We have just taken in the Chief of Police. He is a fine upstanding fellow, a Major in the World War. We had a hard time getting information regarding him, but when we found that he was eligible we had no trouble enlisting him in our ranks, and when he was initiated you never saw such a pleased fellow; he radiated it, and when he learned he was to have our support in upholding the law he was certainly pleased, especially with our military organization which we offered him in case of trouble.

"He welcomed us, and the military company is to be trained and 260 repeating rifles will be turned over to us in case of trouble. I asked how many of the 300 present at the meeting would be willing to join the organization to assist the Chief, and every one stood up. How is that for 100 per cent. Americanism? They were told they might have to sacrifice their lives in case of trouble, but they did not flinch at duty. The Chief of Police states that any man we select to head these 260 Klansmen will be made by him Assistant Director of Public Safety in charge of these Klansmen."

Eye on Army and Navy

The kleagles also have their eye on the army and navy and the state militia. They would like to enroll high commanders of each branch of the military and naval service of the government and to have permission to use the military equipment of the United States in "case of trouble." They carried on a drive for members, using the Army and Navy club of New York as headquarters.

One of their schemes that has been exposed was the attempt to organize an air squadron. They planned to get $50,000,000 worth of air equipment from the government free. C. Anderson Wright, president of the Aero Club of Texas was assigned as King Kleagle and Chief of Staff of the Knights of the Air. The plan was to get former aviators in the world war to join and form a great air phalanx that would travel hither and yon at the command of Imperial Wizard Simmons.

When Mr. Wright joined the Klan he did so under a misapprehension that it was a thoroughly patriotic organization. When he discovered that its chief purpose were to sow the seeds of discord and militate against Jews, Catholics, negroes and all foreign born, he resigned and sent a hot letter to Imperial Wizard Simmons in which he charged Simmons with having misled him. He told Simmons that he would expose the duplicity of the Klan and defied Simmons to enforce the oath of death against him.

In recruiting for the Knights of the Air, the kleagles used, without authority, the names of prominent army officers and flyers who have never taken part in any of the Klan affairs.

A Courageous Mayor

Because he regards the main objects of the Ku Klux Klan to be the use of physical violence on all who come under its displeasure, Mayor Walton of Oklahoma City, Okla., sent the following instructions to Chief of Police Glitsch:

"I have positive proof that an organization exists in this city, secret in its nature, but unquestionably neither fraternal nor beneficial. The true objects of this Klan can only be known to its members, but judging from its activities in other communities, it would appear that its main objects are to mete out punishment and visit physical violence to all who have provoked the displeasure of this Klan.

"The members of this organization style themselves, 'Citizens of the Invisible Empire,' and make application for citizenship to the 'Emperor of the Invisible Empire,' and the insignia of the order is a masked citizen on a masked and disguised horse.

Courts to Redress Wrongs

"Courts were instituted to redress all wrongs of individuals and of society, and any permitted deviation from the well organized legal procedure must inevitably lead to mob violence, Bolshevism and anarchy. The Constitution of the United States and this State provides that every man charged with crime shall be given a trial by a jury of his peers, and while this provision remains in our Constitution it shall be your duty to see to it that punishment for fancied crimes shall not be visited upon our citizens by a mob.

Secret Midnight Meetings

"The citizens of this 'Invisble Empire' have been using public buildings, principally at the fair grounds, for their secret midnight meetings, and such use by them must cease immediately.

"You will make diligent inquiry if any member of the police force of this city is a 'citizen' of such an unlawful 'empire' as herein described, and has sworn allegiance to such 'Emperor,' and if such officers are found you will order their immediate withdrawal from such organization, and a refusal to withdraw will be your authority for their immediate dismissal.

Order Them Arrested

"I shall expect you to arrest and bring before the proper tribunals of this city and county all violators of any of the laws of this city or State or Nation, whether such violation is committed under the guise of an order from the leader of this 'Invisible Empire,' or from any other source."

Ku Klux Klan in Congress

Resolutions For a Judicial Investigation Introduced by Representatives Tague of Massachusetts; Dougherty Orders Probe

A RESOLUTION for a congressional investigation of the Ku Klux Klan has been introduced in the Lower House by Representative Peter I. Tague of Massachusetts.

Action on it is held up while Attorney-General Dougherty is conducting a probe of his own.

Following is the text of the Tague resolution:

"Resolved, That the Speaker of the House of Representatives be directed to appoint a special committee of five members, which committee is authorized and directed to proceed at once with an investigation of the organization, purposes and all matters connected with the Ku Klux Klan, and to report its findings to the House of Representatives at the earliest practical day, together with such recommendations as it may see fit to make concerning the Ku Klux Klan, if any; and for this purpose the committee is authorized to send for persons, books and papers; to administer oaths * * * and that said committee may sit during the sessions or recess of the House of Representatives."

Commenting on his resolution, Congressman Tague said:

Must Be Blotted Out

A statement issued by Representative Tague in support of his resolution follows:

"The Ku Klux Klan, in its usurpation of law, its illegal use of the right to punish individuals for alleged offenses, violates the following articles of the constitution:

"Article IV, which guarantees the right to be secure in person, house, papers and effects against unlawful search and seizure.

"Article V, which provides that no person shall be deprived of life, liberty or property without due process of law.

"Article VI, which guarantees the right of accused persons to speedy and public trial by an impartial jury.

Right of Religious Worship

"But this unconstitutional organization does not stop there. In its campaign for the suppression and exile of persons who are members of certain sects and races, the Ku Klux Klan, its purposes and its activities, are in disregard and contravention of the following additional articles of the constitution:

"Article XII, which guarantees the right of free religious worship, free speech and free assembly.

"Article XIII, which guarantees that no person shall be held in involuntary servitude except for punishment for a crime. The oath which the misguided Klansmen are obliged to take binds them in involuntary servitude to their leaders, but worse than this is the clearly apparent fact that should the Klan succeed in its campaign for suppression of those races and sects against which its intollerant passion is aimed, its victims would be in a condition of involuntary servitude, at the mercy of the K. K. K.

"Article XV, which guarantees that the right to vote shall not be abridged on account of race color, the Ku Klux Klan would deny to many American citizens any part or right in American life."

Governors Against the Ku Klux

Executive of Various States Declare Themselves Opposed to Any Organization that Seeks to Overcome Constitution Guarantees

GOV. JOHN J. BLAINE of Wisconsin on August 26, 1921, wrote the following letter to Mayor D. W. Hoan of Milwaukee, on the subject of the Ku Klux Klan:

"My Dear Mayor:

"I have received recently a petition headed and signed by a large number of citizens of Milwaukee. I have also a duplicate of such petition signed by the Mayor of Kenosha, Hon. J. G. Joachim, and other city officials of said city, together with two other petitions of the same tenor, all of which are signed by many citizens of Wisconsin, in which petitions it is represented that there is an organization known as the Ku Klux Klan in the United States, with branches in many of the States, and that an attempt is being made to organize such society in other States.

To Intimidate Negroes

"The petitions also set forth that the organization has limitations upon persons joining, and the membership is limited to persons who are white and born in the United States and 100 per cent. American. It is further represented that the organization does not stand for law and order but is a movement to intimidate the colored people and to terrorize all people who are not members. The petitions further allege that the members of such society have committed unlawful acts outside of the State of Wisconsin, and further set forth that the colored and white people of the State of Wisconsin have always lived in peace and harmony and it would now be an injustice to both to have such society organized in Wisconsin and create friction between the races.

Many Individuals Send Pleas

"It is then prayed that I, as Governor, use my influence and do all in my power to prevent the organization of the Ku Klux Klan in this State. I might add that like representations have been made to me by individuals. However, it is not claimed or alleged that the society or any of its members have committed any overt act in the State of Wisconsin or violated any of our laws.

"We all know the history of the Ku Klux Klan following the Civil War—a history with as black a page of lawlessness as was ever recorded. In those days the membership of the Ku Klux Klan was made up of men who had assaulted our Union, committed treason and caused the sacrifice of over a quarter of a million of our soldiers who were engaged in the defense of our Union. That organization and its membership committed murder, engaged in riots and night-riding and the application of the torch and committed a veritable orgy of atrocities and crimes.

"In those days it met secretly, pretended to have a ritualistic ceremony, administered a secret oath and wore a white mask and a white gown, that apparel being evidence of the cowardice and the criminal intent of the organization and its membership. That organization in those days attempted to subvert the ends of justice, to take government into its own hands and through lawlessness and intimidation denied citizens of their fundamental rights. That organization had a counterpart at that time of a different name, and the lawlessness and crime became so great that it was necessary for the Federal Government to intervene with the use of Federal troops. Such, in brief, is the history of the Ku Klux Klan of rebel and criminal origin.

Was Steeped in Crime

"Now, Mr. Mayor, with such a record and steeped in crime as the Ku Klux Klan was, do you think that any liberty-loving, law-abiding, sensible citizen of Wisconsin is going to join an order that is alleged to be a counterpart of the Ku Klux Klan of rebel days, if in fact it is?

"Personally I know nothing about the purposes of the modern Ku Klux Klan, but I notice from an advertisement in the Milwaukee Journal of last Sunday that there is purported to be such an organization, having the same white mask and the same white robe as the criminal organization to which I have referred.

"I cannot indulge in the presumption, however, that the Ku Klux Klan or its membership will engage in violence or crime. I must indulge them the same presumption under our Constitution that is granted to others.

Don't Need to Wear Masks

"An organization which must employ means to suppress the identity of its membership can never justify its existence. An American loyal to our institutions need never wear a mask to cover up his face.

"However, in closing, permit me to repeat that as Governor I must indulge in the presumption that the organization will obey the law; and on the other hand I must make the pledge that if it or its membership violates the law the entire power of the State will be used to protect the people in their liberty and their security.

"I might also suggest in conclusion that the commission of any overt act or any violence by members of any organization may, as a legal conclusion, implicate and hold guilty the entire membership if a general conspiracy can be proved.

"However, I think that if we all exercise good sense we will find that we may be dealing with nothing but a man of straw.

"If the Ku Klux Klan of to-day is like the Ku Klux Klan of rebel days it has no place in Wisconsin. Yours very truly, John J. Blaine,
"Governor"

What Michigan Governor Says

Governor Groesbeck of Michigan had this to say:

"There is no excuse," he said, "for such a secret organization in any community or nation where the laws are enforced by the proper authorities. The Ku Klux Klan is founded on a presumption that the Government is a failure, the law enforcement officers incompetent and the courts useless. Far from being an American institution, it is un-American to the core.

"The worst aspect of the organization is that its main purpose is to gain its end by force, overriding constitutional guarantees of trial by jury, right of the accused to face his accusers, hear their evidence and meet it. The Klan sets itself up to be law, complaining witness, judge, jury and executioners, thus usurping the sovereign authority of the State. For this reason alone it would merit extermination. Such an organization cannot be tolerated in Michigan."

Other governors made their statements to The New York World:

Gov. John M. Parker of Louisiana:

"Your telegram received. As Governor I want the laws of Louisiana enforced by the constituted authorities and by no others. Mob violence or so-called personal redress of public grievances constitutes disrespect to law and order, and I am opposed to both in any form."

Charles R. Mabey, Utah—I consider any organization whose activities attempt to undermine the government should be dealt with as anarchists. If the operations of the Ku Klux Klan are antipathetic to the principles on which America is founded, I think it is not only the duty of the newspapers to assert themselves against such insidious agencies, but it should be the patriotic obligation on the part of every patriotic American to take up the cudgel against them.

Percival P. Baxter, Maine—No group of citizens, no matter how good their motives may be, should become a law unto themselves or take the enforcement of law into their own hands. The people make the laws and these laws should be enforced by their accredited representatives. Anarchy results the moment an individual or group of private citizens take the law into their own hands and I consider the present situation in the Ku Klux Klan movement a menace to law and order.

J. A. O. Preus, Minnesota—I am strongly opposed to the existence in the United States of any organization based on race prejudice and hatred. The people of the State of Minnesota have repudiated the Ku Klux Klan without the necessity of any official action. You have done a good work by exposing its purposes.

Henry J. Allen, Kansas—There is no need for the Ku Klux Klan in Kansas, and I am glad to note that the people of the State are giving general recognition to this fact, and that the organization has made no substantial progress in Kansas. It is my opinion that it will not succeed in reaching important proportions anywhere. It is rather an absurd effort to give to mob violence an artificial respectability.

Lynn J. Frazier, North Dakota—The action of *The World* and other newspapers in helping to suppress the Ku Klux Klan is to be commended. There is no excuse for any such unlawful organization, and especially under present conditions, when there is such great need of co-operation among all classes in order to tide over the general hardships that are confronting us, no such order as the Ku Klux Klan should be allowed to exist.

Samuel R. M'Kelvie, Nebraska — Acknowledging your telegram. I have no sympathy whatever with organizations, political, secret or otherwise, that are intended to displace the legally constituted authorities in the enforcement of the law. Neither do I approve of any movement the activities of which may result in the creation of prejudices and passions regarding race, class or creed. The best that a good American citizen can do is to understand our form of government, respect its laws and give a wholesome support to their government:

Mrs. Tyler, Boss of Women

Here is the proclamation issued by Imperial Wizard Simmons, making Mrs. Elizabeth Tyler his "grand chief of staff" to have charge of the women's organization to be affiliated with the Ku Klux Klan:

"To all Genii, Grand Dragons and Hydras of Realms, Grand Goblins and Kleagles of Domains, Grand Titans and Furies of Provinces, Giants, Exalted Cyclops and Terrors of Cantons, and to all citizens of the Invisible Empire, Knights of the Ku Klux Klan, in the name of our valiant and venerated dead, I affectionately greet you:

"In view of our Nation's need and as an additional force in helping on the great work of conserving, protecting and making effective the great principles of our Anglo-Saxon civilization and American ideals and institutions, the Imperial Kloncilium, in regular session assembled, after deliberate care and earnest prayer, decided that there shall be established within the bounds and under the supreme authority and government of the Invisible Empire an organization that will admit the splendid women of our great national commonwealth, who are now citizens with us in directing the affairs of the Nation. Which decision of the Imperial Kloncilium I have officially ratified after serious, careful and devoted consideration of all matters and things involved by this move.

"In view of the foregoing, I hereby officially declare and proclaim that such organization does now exist in prospect. Plans, methods, ritualism and regulations of same are now in process of formation and will be perfected at an early date and officially announced.

"I do further proclaim that in order to have the proper assistance in the formation and perfecting of this organization, I have this day and date selected and officially appointed Mary Elizabeth Tyler of Atlanta, Fulton county, Ga., to be my grand chief of staff, to have immediate charge of work pertaining to said woman's organization under my authority and direction.

"Further information will be duly and officially communicated from time to time.

"Done in the Aulic of His Majesty, Imperial Wizard, Emperor of the Invisible Empire, Knights of the Ku Klux Klan, in the Imperial City of Atlanta, Commonwealth of Georgia, United States of America, on this, the ninth day of the ninth month of the year of our Lord, 1921.

"Duly signed and sealed by His Majesty,
William Joseph Simmons,
"Imperial Wizard."

Officers of the Ku Klux Klan

Latest Available List of Men Whose Names are Given Out as Chiefs of Various Domains

THE Ku Klux Klan, for purposes of organization, has divided the country into so-called domains. The domains have headquarters in important cities, such as Washington, New York, Chicago, Indianapolis, Denver, Dallas, Houston and Los Angeles.

Following is the latest available list of the domain officials as given out from the main headquarters in Atlanta, Ga., to the state kleagles:

William J. Simmons, Imperial Wizard, Flatiron Building, Atlanta, Ga.

E. Y. Clarke, Imperial Kleagle, Suite 501 Flatiron Building, Atlanta, Ga.

Headquarters Staff—Lecturers and Charter Deliverers

L. D. Wade, King Kleagle, 302 Haynes Building, Atlanta, Ga.

W. R. Mountcastle, 302 Haynes Building, Atlanta, Ga.

L. M. Love, Kleagle, 302 Haynes Building, Atlanta, Ga.

A. J. Padon Jr., King Kleagle, 302 Haynes Building, Atlanta, Ga.

W. H. McElroy, King Kleagle, 302 Haynes Building, Atlanta, Ga.

S. A. Givens, Kleagle, Post Office Box 1883, Jacksonville, Fla.

J. A. Culver, King Kleagle, Post Office Box 1146, Atlanta, Ga.

C. A. Wright, King Kleagle, 1319 Hurt Building, Atlanta, Ga. (Headquarters "Knights of the Air").

H. H. Hall, King Kleagle, Post Office Box 1472, Atlanta, Ga.

J. Q. Nolan, Kleagle, Post Office Box 1472, Atlanta, Ga.

R. B. Love, Kleagle, Post Office Box 1204, Atlanta, Ga.

E. S. Thompson, Kleagle, 84½ South Broad Street, Atlanta, Ga.

Domain No. 1—Domain of the Southeast

M. B. Owen, Grand Goblin, 84½ South Broad Street, Atlanta, Ga.

Realm of Virginia

B. E. Hiatt, King Kleagle, Post Office Box 1034, Roanoke, Va.

H. R. Lloyd Kleagle, Box 1034, Roanoke, Va.

E. T. Mutersbaugh, Kleagle, 410 Pond Building, Washington, D. C.

F. E. Maxey, Kleagle, Box 1874, Richmond, Va.

T. E. Barber, Kleagle, Box 1874, Richmond, Va.

J. W. Perkins, Kleagle, Box 1874, Richmond, Va.

A. G. Miller, Kleagle, Box 1874, Richmond, Va.

C. B. Harlow, Box 1034, Roanoke, Va.

Realm of North Carolina

W. V. Guerard, King Kleagle, 117 W. Martin Street, Raleigh, N. C.

J. P. Collier, Kleagle, 117 W. Martin Street, Raleigh, N. C.

C. E. Stevenson, Kleagle, 117 W. Martin Street, Raleigh, N. C.

W. L. Smith, Kleagle, 117 W. Martin Street, Raleigh, N. C.

J. P. Reaves, Kleagle, 117 W. Martin Street, Raleigh, N. C.

J. B. Howerton, Kleagle, 117 W. Martin Street, Raleigh, N. C.

D. M. Prince, Kleagle, 117 W. Martin Street, Raleigh, N. C.

M. Maxwell, Kleagle, 117 W. Martin Street, Raleigh, N. C.

J. H. LeGwin, Kleagle, 117 W. Martin Street, Raleigh, N. C.

J. J. Brabble, Kleagle, 117 W. Martin Street, Raleigh, N. C.

J. R. Barry, Kleagle, 117 W. Martin Street, Raleigh, N. C.

L. W. Adams, Kleagle, 117 W. Martin Street, Raleigh, N. C.

Realm of South Carolina

Joe Sparks, King Kleagle, Jefferson Hotel, Columbia, S. C.

C. R. Thompson, Kleagle, Jefferson Hotel, Columbia, S. C.

T. P. Houston, Kleagle, Jefferson Hotel, Columbia, S. C.

W. H. Lowman, Jr., Kleagle, Jefferson Hotel, Columbia, S. C.

W. H. Johnson, Kleagle, Jefferson Hotel, Columbia, S. C.

B. H. Barton, Kleagle, Jefferson Hotel, Columbia, S. C.

Realm of Georgia

M. B. Owen, Acting King Kleagle, Post Office Box 1472, Atlanta, Ga.

H. G. Hill, Kleagle, Box 1472, Atlanta, Ga.

J. A. Whiting, Kleagle, Box 1472, Atlanta, Ga.

W. A. Royal, Kleagle, Box 1472, Atlanta, Ga.

B. B. King, Kleagle, Box 1472, Atlanta, Ga.

J. P. Owen, Kleagle, Box 1472, Atlanta, Ga.

E. H. Forrester, Kleagle, Box 1472, Atlanta, Ga.

B. F. Wilson, Kleagle, Box 1472, Atlanta, Ga.

L. M. Peacock, Kleagle, Box 1472, Atlanta, Ga.

P. L. Parker, Kleagle, Box 1472, Atlanta, Ga.

J. L. Anderson, Kleagle, Box 1472, Atlanta, Ga.

R. B. Langley, Kleagle, Box 1472, Atlanta, Ga.

Realm of Tennessee

J. M. McArthur, King Kleagle, Box 56, Chattanooga, Tenn.

P. E. Pafford, Kleagle, Box 56, Chattanooga, Tenn.

F. W. Kuhlman, Kleagle, Box 56, Chattanooga, Tenn.

G. W. Perry, Kleagle, Box 56, Chattanooga, Tenn.

P. J. Hays, Kleagle, Box 56, Chattanooga, Tenn.

J. E. Craig, Kleagle, Box 56, Chattanooga, Tenn.

T. D. Martin, Kleagle, Box 56, Chattanooga, Tenn.

S. B. Parks, Kleagle, Box 56, Chattanooga, Tenn.

T. D. Haskins, Kleagle, Box 56, Chattanooga, Tenn.

H. V. Reid, Kleagle, Box 56, Chattanooga, Tenn.

Realm of Florida

T. J. McKinnon, Hillsboro Hotel, Tampa, Fla.

W. H. McElroy, Kleagle, Box 1883, Jacksonville, Fla.

W. H. Skelton, Kleagle, Box 1883, Jacksonville, Fla.

S. T. Braman, Kleagle, Box 1883, Jacksonville, Fla.

H. S. Walker, Kleagle, Box 1883, Jacksonville, Fla.

J. E. Byrd, Kleagle, Box 1883, Jacksonville, Fla.

J. A. Dunn, Kleagle, Box 1883, Jacksonville, Fla.

Fred C. De la Morton, Kleagle, Box 1883, Jacksonville, Fla.

Realm of Alabama

S. C. Callaway, King Kleagle, Exchange Hotel, Montgomery, Ala.

J. H. Burkholder, Kleagle, Box 1132, Montgomery, Ala.

S. B. Scott, Kleagle, Box 1132, Montgomery, Ala.

E. H. Herbel, Kleagle, Box 1132, Montgomery, Ala.

E. L. Cotting, Kleagle, Box 1132, Montgomery, Ala.

W. C. Hickey, Kleagle, Box 1132, Montgomery, Ala.

R. S. Bohannan, Kleagle, Box 1132, Montgomery, Ala.

E. V. Harkness, Kleagle, Box 557, Mobile, Ala.

T. H. Hagon, Kleagle, Molton Hotel, Birmingham, Ala.

J. W. Phelps, Kleagle, 1400 N. 13th Avenue, Birmingham, Ala.

Realm of Mississippi

N. B. Forrest, King Kleagle, Box 196, 120 Bonachi Avenue, Biloxi, Miss.

H. Greene, Kleagle, Box 196, 120 Bonachi Avenue, Biloxi, Miss.

W. K. Nourse, Kleagle, Box 196, 120 Bonachi Avenue, Biloxi, Miss.

J. G. Kincaid, Kleagle, Box 196, 120 Bonachi Avenue, Biloxi, Miss.

H. T. McBroom, Kleagle, Box 196, 120 Bonachi Avenue, Biloxi, Miss.

H. C. Travers, Kleagle, Box 196, 120 Bonachi Avenue, Biloxi, Miss.

Domain No. 2—Domain of the Southwest

George B. Kimbro, Jr., Grand Goblin, 427 1st National Bank Building, Houston, Tex.

Realm of Texas

George B. Kimbro, Jr., Acting King Kleagle, 427 1st National Bank Building, Houston, Tex.

U. S. Eidman, Kleagle, 427 1st National Bank Building, Houston, Tex.

W. C. Sanders, Kleagle, 427 1st National Bank Building, Houston, Tex.

J. S. Kimbro, Kleagle, 427 1st National Bank Building, Houston, Tex.

J. H. Martin, Kleagle, 427 1st National Bank Building, Houston, Tex.

H. W. Collier, Kleagle, 427 1st National Bank Building, Houston, Tex.
J. D. Thompson, Kleagle, 427 1st National Bank Building, Houston, Tex.
L. A. Hartwig, Kleagle, 427 1st National Bank Building, Houston, Tex.
W. W. Helmly, Kleagle, 427 1st National Bank Building, Houston, Tex.
B. Christie, Kleagle, 427 1st National Bank Building, Houston, Tex.
W. E. Thorn, Kleagle, 427 1st National Bank Building, Houston, Tex.
W. H. Symmes, Kleagle, 427 1st National Bank Building, Houston, Tex.
B. T. Collier, Kleagle, 427 1st National Bank Building, Houston, Tex.
L. M. Martin, Kleagle, 427 1st National Bank Building, Houston, Tex.
C. H. Herring, Kleagle, 427 1st National Bank Building, Houston, Tex.
T. M. Forsyth, Kleagle, 427 1st National Bank Building, Houston, Tex.
J. A. Elmore, Kleagle, 427 1st National Bank Building, Houston, Tex.

Realm of Louisiana

W. V. Easton, King Kleagle, 414 Canal Commercial Bank Building, New Orleans, La.
D. G. Frasier, Kleagle, 414 Canal Commercial Bank Building, New Orleans, La.
N. W. Grundy, Kleagle, 414 Canal Commercial Bank Building, New Orleans, La.
F. E. Perkins, Kleagle, 414 Canal Commercial Bank Building, New Orleans, La.
P. W. Lindsley, Kleagle, 414 Canal Commercial Bank Building, New Orleans, La.
S. H. Quilty, Kleagle, 414 Canal Commercial Bank Building, New Orleans, La.
E. E. Enloe, Kleagle, 414 Canal Commercial Bank Building, New Orleans, La.
A. K. White, Kleagle, 414 Canal Commercial Bank Building, New Orleans, La.
A. B. Todd, Kleagle, 414 Canal Commercial Bank Building, New Orleans, La.
R. B. Moodie, Kleagle, 414 Canal Commercial Bank Building, New Orleans, La.
R. H. Moodie, Kleagle, 414 Canal Commercial Bank Building, New Orleans, La.

Realm of Oklahoma

G. C. McCarron, King Kleagle, 503 Baltimore Building, Oklahoma City, Okla.
C. D. Unsell, Kleagle, Box 33, Oklahoma City, Okla.
L. E. Faris, Kleagle, Box 33, Oklahoma City, Okla.
R. W. Suggs, Kleagle, Box 33, Oklahoma City, Okla.
J. Caruthers, Kleagle, Box 33, Oklahoma City, Okla.
J. M. Huffington, Kleagle, Box 33, Oklahoma City, Okla.
J. W. Read, Kleagle, Box 33, Oklahoma City, Okla.
L. M. Hinchee, Kleagle, Box 33, Oklahoma City, Okla.
G. G. Evans, Kleagle, Box 33, Oklahoma City, Okla.
E. W. Kitchin, Kleagle, Box 33, Oklahoma City, Okla.
H. H. Kitchin, Kleagle, Box 33, Oklahoma City, Okla.
E. D. Mann, Kleagle, Box 33, Oklahoma City, Okla.
I. J. McRae, Kleagle, Box 33, Oklahoma City, Okla.

Realm of New Mexico

C. M. Kellogg, King Kleagle, Sheldon Hotel, El Paso, Tex.

Realm of Arizona

J. O. Strutz, King Kleagle, Adams Hotel, Phoenix, Ariz.

Realm of Arkansas

A. E. Brown, King Kleagle, Marion Hotel, Little Rock, Ark.
L. J. Brown, Kleagle, Marion Hotel, Little Rock, Ark.

Domain No. 3—Domain of the Northeast

Lloyd P. Hooper, Grand Goblin, 320 Central Park West, New York City.

Realm of New York

W. K. Gildersleeve, King Kleagle, care of Hooper, New York City.
C. S. Bryan, Kleagle, care of Hooper, New York City.
J. M. Keeney, Kleagle, care of Hooper, New York City.
A. D. Bate, Kleagle, care of Hooper, New York City.
C. L. Paul, Jr., Kleagle, care of Hooper, New York City.
F. P. Stockbridge, Kleagle, care of Hooper, New York City.
H. L. Trarks, Kleagle, care of Hooper, New York City.

Realm of New Jersey

R. F. Trimble, King Kleagle, care of Hooper, New York City.
George W. Apgar, Kleagle, 527 Washington Street, Hoboken, N. J.

Realm of Connecticut

C. S. Wheeler, King Kleagle, P O. Box 1348, New Haven, Conn.

Realm of Maryland

H. P. Moorehead, King Kleagle, 422 East Lexington Street, Baltimore, Md.

Realm of Pennsylvania

A. E. Kelley, King Kleagle, care of Hooper, New York City.
R. P. Strine, Kleagle, 5543 Walnut Street, Philadelphia, Pa.

Domain No. 4—Domain of the Great Lakes

C. W. Love, Grand Goblin, Box 39, Indianapolis, Ind.; 447 Lamake Annex. Res. Lincoln Hotel.

Realm of Indiana

J. S. Engleerth, Kleagle, Box 39, Indianapolis, Ind.

Realm of Ohio

F. W. Atkin, King Kleagle, Post Office Box 712, Cincinnati, O.; 408 First National Bank Building, Cincinnati, O.
Orville Cheatham, Kleagle, Box 712, Cincinnati, O.
J. H. Ball, Kleagle, Box 712, Cincinnati, O.
A. D. Nillson, Kleagle, Box 712, Cincinnati, O.
G. A. Worley, Jr., Kleagle, Box 712, Cincinnati, O.
J. Krause, Kleagle, Box 712, Cincinnati, O.
J. W. Bellinger, Kleagle, Box 712, Cincinnati, O.
E. D. Simmons, Kleagle, Box 712, Cincinnati, O.
R. W. Milburn, Kleagle, Box 712, Cincinnati, O.
C. D. North, Kleagle, Box 712, Cincinnati, O.
W. R. Collins, Kleagle, Box 712, Cincinnati, O.
W. D. Rosnagle, Kleagle, Box 712, Cincinnati, O.

Realm of Illinois

Earl Hockaday, King Kleagle, Box 275, 2742 North Clark Street, Chicago, Ill.
Wm. Be Villo, Kleagle, Box 275, 2742 North Clark Street, Chicago, Ill.
O. M. Jordan, Kleagle, Box 275, 2742 North Clark Street, Chicago, Ill.
E. L. Mitchell, Kleagle, Box 275, 2742 North Clark Street, Chicago, Ill.
C. A. Wells, Kleagle, Box 275, 2742 North Clark Street, Chicago, Ill.
C. Norman, Kleagle, Box 275, 2742 North Clark Street, Chicago, Ill.
W. W. Thompkins, Kleagle, Box 275, 2742 North Clark Street, Chicago, Ill.
J. W. Scott, Kleagle, Box 275, 2742 North Clark Street, Chicago, Ill.
C. A. Paulson, Kleagle, Box 275, 2742 North Clark Street, Chicago, Ill.
C. D. Fuller, Kleagle, Box 275, 2742 North Clark Street, Chicago, Ill.
L. F. Stapleton, Kleagle, Box 275, 2742 North Clark Street, Chicago, Ill.
C. D. Morris, Kleagle, Box 275, 2742 North Clark Street, Chicago, Ill.
M. F. Williams, Kleagle, Box 275, 2742 North Clark Street, Chicago, Ill.
C. H. Carroll, Kleagle, Box 275, 2742 North Clark Street, Chicago, Ill.
C. H. Biddour, Kleagle, Box 275, 2742 North Clark Street, Chicago, Ill.
F. S. Webster, Kleagle, Box 275, 2742 North Clark Street, Chicago, Ill.
M. A. Williams, Kleagle, Box 275, 2742 North Clark Street, Chicago, Ill.
W. H. Miller, Kleagle, Box 275, 2742 North Clark Street, Chicago, Ill.

Realm of Kentucky

R. P. Love, King Kleagle, 1815 Madison Avenue, Covington, Ky.
C. G. Hollifield, Kleagle, 1815 Madison Avenue, Covington, Ky.

Realm of Michigan

G. A. Reems, Hanover, Mich.
C. H. Norton, Detroit, Mich.

Realm of West Virginia

C. O. Defibaugh, King Kleagle, Room 25, Rogers Hotel, Wheeling, W. .Va.
R. W. Roberts, Box 732, Wheeling, W. Va.
W. F. Maffett, Kleagle, Box 732, Wheeling, W. Va.
W. O. Jones, Kleagle, Box 732, Wheeling, W. Va.

Realm of Wisconsin

W. H. Lathrop, Jr., King Kleagle, Milwaukee, Wis.

Domain No. 5—Domain of the Mississippi Valley

F. A. Crippen, Grand Goblin, Box 951, St. Louis, Mo.; residence, Hotel Maryland, St. Louis.
G. A. Glasscock, King Kleagle, Box 951, St. Louis, Mo.

Realm of Missouri

Casey Jones, King Kleagle, Box 951, St. Louis, Mo.
Lincoln Lester, Kleagle, Box 951, St. Louis, Mo.
L. H. Scott, Kleagle, Box 951, St. Louis, Mo.
W. H. Thompson, Kleagle, Box 186, South Side Station, Springfield, Mo.
R. G. Allen, Jr., Kleagle, General Delivery, Jefferson City, Mo.
A. Fisher, Jr., 1949A Warren Street, St. Louis, Mo.

Continued on page 22

Klan Just Started Says Simmons

The Ku Klux Klan has just started—the hot time in the old town is coming. This is on the authority of Imperial Wizard Simmons. In a recent issue of *The Searchlight*, Simmons wrote as follows:

"The Ku Klux Klan has not yet started to work. The enemies of the organization have been howling and back-biting and snapping at everything they could see or hear, and lying slanders have been spread broadcast about the organization and its leaders and its proposed work and present activity.

"For the edification of those who do not know allow me to say that the Knights of the Ku Klux Klan have not yet started to work and may not do so for at least one year. We are merely organizing at the present time and we do not intend to start any definite activity until we have sufficiently organized to make sure of success.

"To those who love fireworks—rhetorical and otherwise—allow me to suggest that they wait quietly till the Ku Klux Klan passes through its organizing period and actually starts work. The attacks on us that have so far been launched will appear insignificant when the atmosphere becomes surcharged with the shrieks of the enemies of law and order, Constitutional principles and real Americanism, as these forces feel the tightening grip of the Klan around them and they come to a realization that they are whipped.

"It will be then, and not till then, that the real anathemas will be hurled at the organization and its leaders. But it will have as little weight and do us as little harm as all the lies that have been spread broadcast till the present time.

"And those who have deliberately maligned and slandered us are going to awake some day to a very unpleasant situation. We are keeping records and making plans. The day of our activity has not yet arrived."

Newspapers Denounce Klan

HERE is what some leading newspapers say about the Ku Klux Klan:

Philadelphia Bulletin—"The Ku Klux Klan owes its growth to the employment of a large number of professional salesmen, who net the country in an up-to-date sales organization and peddle memberships on a basis of $4 for every member taken into the Klan."

"An attentive ear to the appeals of its agents in Philadelphia confirms the findings of the *The World's* investigator. There is no real or fancied evil, or even grievance, in the country against which the promoters are not ready to register the organization as an "anti," the while it proclaims as its positive virtue allepire" with the fundamental principle Americanism. But ask one of these solicitors to square the whispered revelations of the potency of the "Invisible Empire" with the fundamental princciple of democracy in the United States which creates a representative Government to make and enforce laws so that a maximum of individual freedom consistent with the common welfare may be guaranteed under them, and this expositor of Americanism would be in difficulties. Americanism is safe only when it is under the law, which is open, without prejudice, determined by the will of the people expressed through their elected representatives. No "Invisible Empire" can be American, and the louder the claims of prestige on this score the more flagrant is the anti-Americanism which is confessed."

Brooklyn Times—Revelations in The New York World and other newspapers have shown how cheap and tawdry are the ritual and purposes of the organization that esalls itself the "Invisible Empire." It is nothing like the organization formed by Gen. Forrest, from which it takes its name. Its new ritual is a sign that it does not belong to the same time, does not meet the same conditions.

There are sufficient private intrigues in politics, without having public duties performed by an oath-bound organization pledged to secrecy.

Duluth (Minn.) Herald—The New York World is doing the country a service by exposing the modern "Ku Klux Klan," that has suddenly risen, an ugly and sinister manifestation of the world-wide stir in the muddiest sediments of the human mind, to challenge the country with its malignant conspiracy to inflame racial and religious hate.

It will be helpful to the fight against this shameful thing that The World's exposure shows the Ku Klux Klan to be an institution by which a few men are profiting hugely by playing upon the base prejudices, rooted in evil ignorance, of men of stunted minds.

It will be, of course, short-lived. Such infections of the body politic are born, happily, only to die. Physically it has yet done no great harm; a death or two, a few injuries, a little destruction of property, are credited to its activities. If it lived and grew, of course, it would greatly extend this score.

Its exposure as a money-making scheme will help destroy it. The end of it probably will be in laughter—laughter at the folly of those who are hoodwinked into becoming its victims.

Buffalo Courier—"The Invisible Empire of dollars" is the manner in which the Ku Klux Klan is described by The New York World, which is now publishing an expose of that organization. The World shows that for the "Grand Whizzer" and his faithful henchmen the Klan has proved a glorious goose capable of laying golden eggs which are not so invisible as the empire. According to the published accounts each member "donates" $10 as an initiation fee. Five dollars go to the "wholesale and retail salesmen of membership" and the rest to the "Imperial Treasury."

The robe factory, owned by the Klan provides nice, white, ghost-like apparel for $6.50, although the cost of manufacture is about $1.25. Since it claims 650,000 members, one might be drawn to the conclusion that the purveying of "hate and venom" is indeed a profitable business. And whtither goes the profit?

Columbia (S. C.) State—If the allegations of The World shall be sustained, an interesting inference will follow from it, namely, that in effect the Ku Klux Klan will cause division in the ranks of organized labor.

Officers of the Ku Klux Klan
continued from page 21.

Realm of Iowa

G. Ellstrott, King Kleagle, Box 72, Hotel Ft. Des Moines, Des Moines, Ia.

Realm of Nebraska

F. E. Maxey, King Kleagle, Box 558, Hotel Sanford, Omaha, Neb.

J. A. Ellerman, Kleagle, Box 558, Hotel Sanford, Omaha, Neb.

Paul Davis, General Delivery, York, Neb.

Realm of Kansas

A. P. Clarke, King Kleagle, Hotel Easton, Wichita, Kan.

H. O. Cummins, Kleagle, General Delivery, El Dorado, Kan.

G. A. Vincent, Kleagle, 341 East High Street, Augusta, Kan.

Realm of Minnesota

C. L. Spurgeon, King Kleagle, Hotel Vendome, Minneapolis, Minn.

Realm of South Dakota

Carlos W. Goltz, King Kleagle, 21 Davidson Building, Sioux City, Ia.

Domain No. 6—Domain of the Pacific Coast

Capt. W. S. Coburn, Grand Goblin, 519 Haas Building, Los Angeles, Cal.

Realm of California

H. R. Pitts, Kleagle, Hotel Fresno, Fresno, Cal.

H. G. Kitchens, Kleagle.

Jerome J. Jester, Kleagle.

E. E. Chance, Kleagle, care of Coburn, Los Angeles.

Realm of Washington

G. L. Williams, King Kleagle, General Delivery, Seattle, Wash.

Realm of Oregon

L. I. Powell, King Kleagle, General Delivery, Portland, Ore.

Domain No. 7—Domain of the Northwest

A. J. Padon, Jr., Grand Goblin, Brown Palace Hotel, Denver, Col.

Domain No. 8—Domain of the Capitol

Harry B. Terrell, Grand Goblin, 801 Munsey Building, Washington, D. C.

S. F. Poindexter, 801 Munsey Building, Washington, D. C.

How To Greet A Ku Kluxer

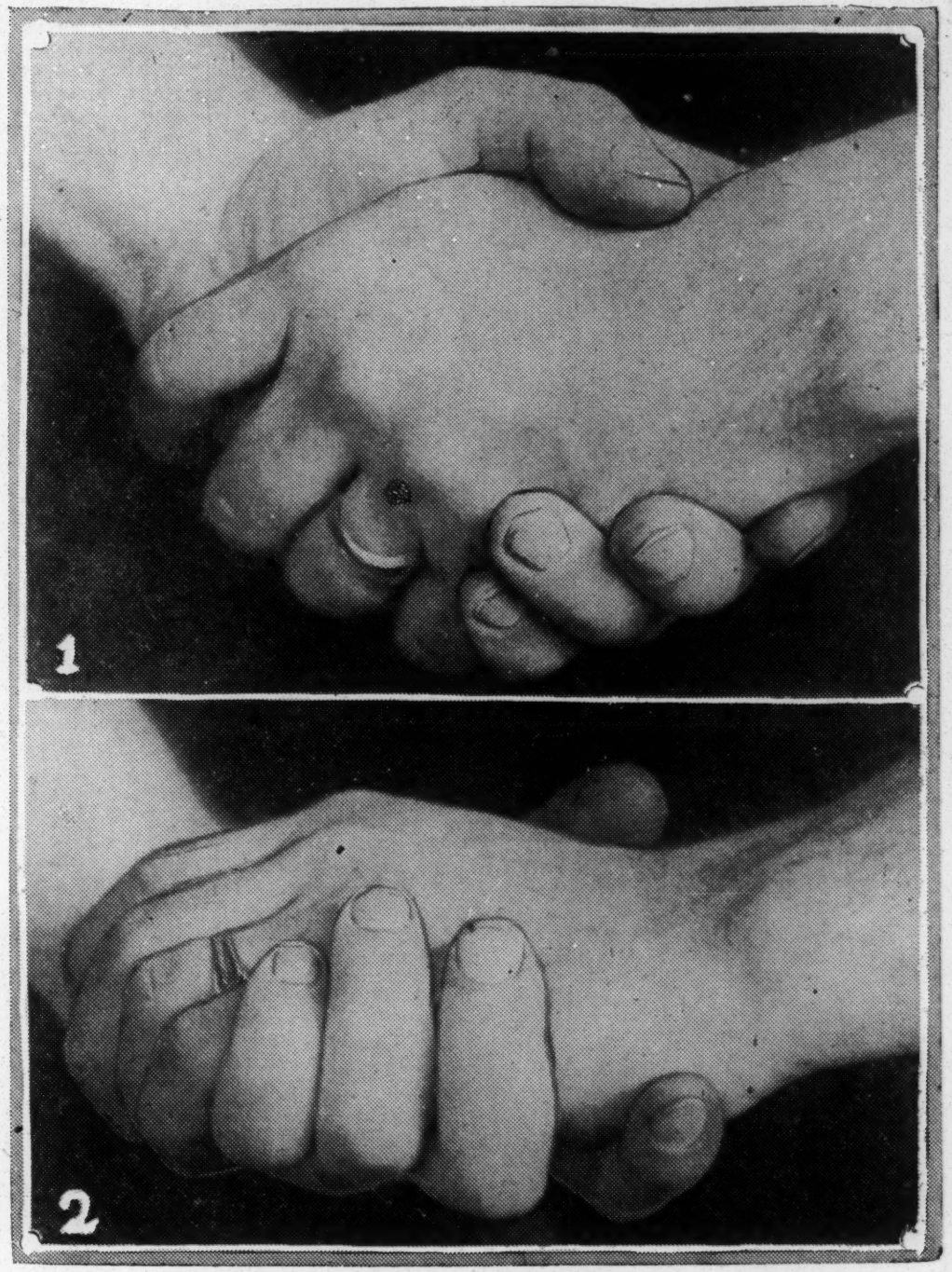

KU KLUX KLAN GRIP

Here is the Ku Klux Klan grip. Figure 1.—The two Klansmen extend and join hands in the usual manner, except that the left hand, instead of the right is used. Figure 2.—This shows a test being made to determine if one of the men is a real Klansman. The man undergoing the test turns the hand of the tester until the back of it is parallel to the ground and the palm lies upward.

Baptist Ministers Against Klan

The Baptist ministers of Chicago at their weekly meeting on Sept. 19, 1921, adopted this resolution:

"Whereas, The Ku-Klux Klan is widely reported to be a secret organization the membership of which is restricted to Protestant white, native-born Americans, with the object of enforcing the law and maintaining the republic on its constitutional foundations, and this same order disguises itself in long-flowing robes and face-hiding hoods; and

"Whereas, This society is said to be growing at a very rapid rate in both the south and the north, and because of the restricted membership is giving rise to much unrest among those portions of our citizenship who, because of religion, race or color are shut out; and

"Whereas, This unrest and fear are largely due to the disguises in which the Ku-Klux Klan garbs itself; therefore

"Be It Resolved, By the Baptist ministers' conference of Chicago in regular meeting, Monday morning, Sept. 19, 1921, that we warn our friends of the new Ku-Klux Klan of the dangers of their disguises both to themselves and to the general public. Under such hiding of faces and rowdy or company of them can go forth in the night to do dark deeds and thus make it impossible for the innocent members of this new order to clear themselves of guilt for such crimes.

"Be It Resolved, That we demand a rigid enforcement of the laws against all persons appearing in public in disguise. The constituted authorities should act promptly and firmly in such matters.

"Be It Resolved, That we again affirm our historic position in the great principles of religious freedom, equality of citizenship in our republic, orderly government by the regularly elected officers, and mutual respect and widest liberty within the law. Any movement which destroys this American fellowship of religions, races and personal liberty within the law, is an assault upon the foundations of our republic. In so far as this revival of the Ku-Klux Klan violates the necessary agreements among our people, it becomes an outlaw and enemy of our nation. Baptists should be the last people to give countenance to such movements as this revival of Ku-Kluxism seems to be.

"Resolved, That we commend the press for its full reports of this movement, that we call upon our rulers in nation, state and city to be vigilant in protection of all the people, and earnestly urge our Baptist people to have no fellowwship with works of disguise and drakness. Let us walk in the light and thus have fellowship with one another."

City Council Takes Action

The City Council of Chicago has adopted this resolution against the teachings of the Ku Klux Klan:

"Whereas, It is not necessary to augment the police force of the city of Chicago with a secret organization, to wit, the Ku-Klux Klan, and

"Whereas, The Ku-Klux Klan seems to be an organization bent on stirring up racial and religious friction and therefore does not tend to promote healthy civic relations, and

"Whereas, Political, ecclesiastical and race prejudices are perpetrated and acted upon by the members of that organization to the detriment of the whole nation and that, too, secretly, by mysterious oaths and pledges and in the initiation of its members, and

"Whereas, Any secret organization based upon these methods and purposes is absolutely destructive to American institutions, and

"Whereas, Recent investigations of the Ku-Klux Klan which have been published broadcast throughout the country reveal its pernicious designs and sinister character and constituted authorities for law and order should not allow it to disturb the peace of the city of Chicago, and

"Whereas, The traditions and odium attached to the Ku-Klux Klan and the acts which have been atributable to it make it a menace to a city like Chicago having a heterogeneous population and different religious creeds; now therefore be it

'Resolved, That the city council of Chicago officially condemn the presence of the Ku-Klux Klan in Chicago, and pledge its services to the proper authorities to rid the community of this organization."

The Old Ku Klux Klan

President Grant put it out of Business By Using Federal Authority to End its Reign of Terrior

To the old Ku-Klux Klan which rode through the south in the days following the civil war the new Ku-Klux Klan is a relative only in name.

It is not tied by blood. It holds the same position to its southern aristocratic forbear as an imposter in social life does to some illustrious gentleman of the same name of whom he claims to be a descendant.

The old Ku-Klux Klan was a historical development. The new is a man's contrivance. The old Ku-Klux Klan movement was an outcome of conditions that prevailed in the southern states after the war. The present Klan, apparently, is an outcome of a group of men's desire to make money.

Widespread, spontaneous, popular, the movement of 1866 grew out of a disordered society, not as a "movement" at all at first, but as a scheme for having fun, a source of amusement among a group of young, full-blooded southern men to puzzle outsiders. Its use as a weapon against the stranger in the old south came later.

The "stranger" was the northern carpetbagger. To the south he was the pestilence that follows war. He was the blunderer who entered the land whose social customs were unknown to him, in a year when the fabric of those social customs was in need of mending.

No Religious Test

When southern society seized the Ku-Klux Klan as an instrument with which to resist there were only two classes, carpet-bagger and unruly negro, against which it operated. To join the ranks of the white-robed horsemen, there were no qualifications of religion. The Klan made no mention of Jew or Catholic. Its purpose was to restore order, not to fan prejudice, and therein lies the difference between the old Klan and the present Klan which maks the latter a maverick.

The first unit of the horseback riding knights was founded in the village of Pulaski, Tenn., with the same motive for its organization as the old-time college hazing society. Its members were young men who had come back from the war, poor, exhausted, discouraged, and bored with the tameness of a country town.

How It Started

According to the story which has lived south of the Mason and Dixon line since those post-bellum days, a group of youths cooling their heels in a law office one May evening in 1866 organized a society for a good time. If anyone had suggested to them at that time that five years later a committee of congress would devote thirteen volumes to a history of their "movement" and pass a law to suppress it, or that before the child of their wits was fully grown it would have developed into a terrorizing "hobgoblin" sheeted for lawlessness, they would have thought it a jest.

When their mere joke had become a grim joke, neighors who feared it found in its name "Ku-Klux" the suggestion of a clicking rifle. But the name itself was proposed by its charter members in Tennesses as a derivative of the Greek word "Kuklos," meaning a circle. From "Kuklos" to "Ku-Klux" was an easy transition. The "Klan" followed because these youthful students of Greek had an ear for the alliterative.

From the Pulaski law office the society migrated to a haunted house on the outskirts of the village. Its members found their first source of amusement in iniation rites. They named their chief officer a Grand Cyclops and their vice president a Grand Magi. Others officers were the Grand Turk, or marshal; a Grand Exchequer or treasurer, and two Lictors.

Wore White Masks

The only germ in their constitution from which the "Imperial Wizard" Simmons of the twentieth century Klan could breed his present organization was the promise of absolute secrecy. For his copying years later, the first Klan also contrived a disguise. It consisted of a white mask, a tall cardboard hat, a gown or robe, and for the night riding excursions, a cover for the horses' bodies and mufflers for their feet.

Only after the Pulaski organization had entertained itself for many nights did the phenomenon present itself which was to make the Klan a weapon in the progress of post-war reconstruction. It was the discovery that the African negro was twice as fearful of mysticism and mystery as the white man. It taught the white men of Tennessee and neighboring states that they had a means of their own of preventing what they considered political mismanagement and social insolence in the control by northeners and freedmen of the state government.

Becomes Military Organization

The Pulaski riders made themselves popular. Young men of neighboring towns organized brother Klans. When southern society found itself a Humpty Dumpty fallen from the wall, it grasped the Pulaski idea as the means for pulling itself up again. The Klan became a military organization, with the purpose of keeping order among the negroes by intimidating them. Mysticism in the order grew. Humor grew with it, and by the time the states of the north discovered that the south had an organization which was in purpose a society of regulators, the young southern war veterans were donning their white robes and cardboard hats with a human skull and two thigh bones as the symbols of allegiance.

The oath which the grand cyclops administered has been preserved in southern diaries and documents. It was taken in a solemn manner as the knights were grouped amid the bones. The oath follows:

"We (or I, as the case might be) do solemnly swear before Almighty God and these witnesses, and looking upon these human bones, that I will obey and carry into effect every order made by any cyclops or assistant cyclops, and if I fail strictly to conform and execute every order made, as above required of me, unless I am prevented from some cause which shall be no fault of mine, or if I shall give any information to any person or persons except members of this order, that the doom of all traitors shall be meted out to me, and that my bones may become as naked and dry as the bones I am looking upon. And I take this oath voluntarily, without any mental reservation or evasion whatever, for the causes set out in said order, so help me God."

Ku-Klux horsemen who rode white-sheeted through the south in the nights of 1866 regarded themselves as upholders of sectional patriotism.

They considered themselves the spiritual descendants of the New Englanders who threw the English tea overboard into Boston harbor nearly 100 years before. Their protests, and the acts of intimidation by which they enforced their protests were against the white "carpet-bagger" from the north, the negro freedman to whom liberty meant arrogant office-holding, and the "scalawag," by which term they designated those deserters from southern aristocracy who had joined the ranks of the northern stranger.

The second stage came within a year after the secret body had its birth, when the band of burlesquers became a band of regulators.

To the south, the reconstruction acts which congress passed in 1867 were pernicious. The one-time white confederate soldier believed that the congressional legislation made official mismanagement permanent. He saw negroes organized into the militia. He saw his former slaves voting twice and thrice at elections where he himself had to pass, literally, under bayonets to reach the polls. He disliked the freedman's bureau, which substituted northern alien machinery for the old patriarchal relation between white employer and black employe. He heard drunken negroes at his gates in the night. He saw the "carpet-bagger" urging upon the freedman civic rights which he knew the latter was not educated enough to perform.

First Objects Political

These were the prejudices against which the original Ku-Klux Klan threw itself. They were surface indications of an historical development. They had nothing to do with the racial and religious biases which the present Klan attempted to propagate. To the present Klan, the old Klan, in its first stage, was unrelated. In its second stage it was related only in its methods of terrorism and its removal of justice from the courts to the masques until its own leaders were powerless to check it.

The Klan early fell a victim to the abuses inseparable from secrecy. It happened that Tennessee, the birthplace of the hooded institution, was also the first southern state to find itself turned upside down in reconstruction. "Dem Ku-Kluxes," as the negro called the mysterious union, became a band of regulators. Their first official convention was held in Nashville early in 1867.

The Klan, which, until then, had been bound together only by the deference

which priority rights gave to the grand cyclops of the parental Pulaski "den," was organized into the "Invisible Empire of the South." It was ruled by a grand wizard of the whole empire, a grand dragon of each realm, or state, a grand titan of each dominion, or county, a grand cyclops of each den, and staff officers with names as equally suggestive of Arabian Nights.

Laws Define Objects

For the first time its laws defined serious objects. First was the duty of protecting people, presumably white southerners, from indignities and wrongs; second was the duty of succoring the suffering, particularly among the families of dead confederate soldiers; finally was the oath to defend "the constitution of the United States and all laws passed in conformity thereto," and of the states also, to aid in executing all constitutional laws, and to protect the people from unlawful seizures and from trial otherwise than by jury.

It is these purposes which Imperial Wizard Simmons of the modern clan pretends to perpetuate, plus persecutions of Jews, Catholics and negroes, while denying charges of terrorizing outbreaks.

The Nashville convention chose Gen. Nathan B. Forrest, the confederate cavalry leader, as its supreme ruler. He is known to have increased the membership of the hooded horsemen in the old south to 550,000. Among his aids were Generals John B. Gordon, A. H. Colquitt, G. T. Anderson, A. B. Lawton, W. J. Hardee, John C. Brown, George W. Gordon and Albert Pike. The latter became one of the foremost authorities of Masonry.

Terrorism spread, until during the political campaign which preceded the 1868 presidential election, 2,000 persons were killed and injured in Louisiana by Ku-Klux Klansmen, who rode at night, disguised as freebooters, and according to James G. Blaine, defeated candidate for the presidency at a later date, hesitated at no cruelty.

In the north, in the years immediately after the civil war, the original Ku-Klux Klan was called a conspiracy.

In the south, where society was being ground in the mills of reconstruction, the Klan started its midnight rovings as an instrument of moral force. But within three years its period of usefulness, as the white southerner saw it useful, was over.

Its founders had played with it as with an exciting bonfire. During the months, however, when former confederate soldiers used it to frighten away northern officeholders with oppressive tactics, it had leaped in size until when the moment came for smothering it out its leaders discovered it beyond control.

Not until the full fire department of federal and state law had been called out did the Invisible Empire cease to operate.

Tennessee Acts Against It

By 1872 the white-robed knights of midnight, whose purpose to enforce law had in itself yielded to lawlessness, were for the most part disappeared. But so, in one state after another, had the northern carpetbagger and the southern scalawag.

Tennessee, where the Klan was founded, was the first to take legislative action against it. In September, 1868, its legislature passed a statute making membership in the Klan punishable by a fine of $500 and imprisonment for not less than five years.

As a result, in February, 1869, Gen. Nathan B. Forrest, former cavalry officer of the confederate army, who was grand wizard of the order, officially proclaimed the Ku-Klux Klan and Invisible Empire dissolved and disbanded forever.

But members of the adventurous, law-assuming organization were reluctant to yield their mysterious power.

The wizard's order went into effect. Klan property was burned.

New Bands Spring Up

But immediately in southern states, as far west as Arkansas, there sprang up disguised bands, some of them neighborhood groups only, some of them bands of ruffians who traveled in the night to win personal ends, still others new orders founded in imitation of the Ku-Klux and using similar methods.

Of the last, the Knights of the White Camellia was the largest. In some private notebooks of the south its membership was said to be even larger than the parent Klan.

From New Orleans early in 1868, it spread across to Texas and back to the Carolinas. Racial supremacy was its purpose.

Only white men 18 years old or older were invited to the secrets of its initiation, and in their oath they promised not only to be obedient and secret, but to "maintain and defend the social and political superiority of the white race on this continent."

Initiates were enjoined, notwithstanding, to show fairness to the negroes and to concede to them in the fullest measure "those rights which we recognize as theirs."

"Pale Faces" and Others

Other bands of nightriders responded to the names of "Pale Faces," "White Leaguers," the "White Brotherhood" and the "Constitutional Union Guards."

Surviving members are hazy as to their aims and methods, the character of their membership, their numbers, and the connection between them.

Federal recognition that the Invisible Empire, whether it was the original Klan or not, was everywhere a real empire came in the spring of 1871, when a senate committee presented majority and minority reports on the result of its investigations of the white man's will to rule against the freedmen's militia in the south.

The majority report found that the Ku-Klux Klan was a criminal conspiracy of a distinctly political nature against the laws and against the colored citizens.

The minority found that Ku-Klux disorder and violence was due to misgovernment and an exploitation of the states below the Mason and Dixon line by radicals.

Congress Acts Against Klan

The first Ku-Klux bill was passed in April, 1871, "to enforce the fourteenth amendment." Power of the president to use troops to put down the white-hooded riders was hinted at.

In the next month the second Ku-Klux bill was passed to enforce "the right of citizens in the United States to vote."

In 1872 federal troops were sent into the south to back up his anti-Ku-Klux proclamation. By the end of 1872 the "conspiracy" was thought to be overthrown.

At various times individuals in the south and elsewhere have tried to put breath into the Klan's dead body.

It was left for "Grand Wizard" Simmons of Atlanta to accomplish it. His new organization, he explains, is imbued with the Ku-Klux "spirit."

"That this spirit may live always to warm the hearts of many men," he says, "is the paramount ideal of the Knights of the Ku-Klux Klan."

President Grant answered: "Thou shalt not" to the Ku-Klux Klan in 1871. He backed up his word with armed troops.

During the whole of one session of congress senators and representatives serving in Washington in the years just after the civil war occupied themselves in stripping the masques off the southern night-riders.

Into the country south of the Mason and Dixon line they dispatched congressional investigators, whose duty it was to enter the "portals of the invisible empire" and discover what was hiding behind them. When they reported that the Ku-Klux Klan, decked out in the uniform of ghosts, was waging midnight warfare on the negro and carpetbagger congress passed legislation which suppressed the order.

Puts Robes Out of Fashion

Action was quick. Almost before the government printing presses had finished turning out ten volumes in which the committee recorded the results of their investigation the white robes and hoods of the Ku-Kluxes had gone out of fashion in the old south.

Should President Harding, as a result of the present inquiry by the department of justice, need to take executive action against the society of which William Joseph Simmons of Atlanta, Ga., is imperial wizard, he will find precedent and law waiting for him.

President Grant in 1871 was without precedent. His law enforcers, just geting acquainted with the amendment which freed the slaves, were without a statute to deal with the armed clique which proposed to keep the negro down in the day by frightening him in the night. The emergency bill which congress passed at that period empowers President Harding to use the militia, the regular army or the navy to put down any unlawful combination which is doing domestic violence.

When congress met for its forty-second session in 1871, the cross bones and skull and coffin with which the Ku-Klux were marking their threats had become the symbols of terrorism in the south. So grave was the situation that speakers on the floor of the house, when the session opened, classed the conspiracy of the Klan "less formidable, but not less dangerous to American liberty" than the just-ended war of the rebellion. They charged that as well as binding its members to execute crimes against its opponents in the social-political life of the south, it protected them against conviction and punishment by perjury on the witness stand and in the jury box. Representatives asked why, of all offenders, not one had been convicted.

President Urges Action

On March 23, 1871, President Grant sent a message to both houses in which he recommended that all other business be postponed until the Klan was made subservient to the flag.

"A condition of affairs now exists in some of the states of the Union rendering life and property insecure and the carrying of the mails and the collection of revenue dangerous," his message said. "The proof that such a condition of affairs exists in some localities is now be-

fore the senate. That the power to correct these evils is beyond the control of the senate authorities I do not doubt; that the power of the executive of the United States, acting within the limits of existing laws is sufficient for present emergencies, is not clear. Therefore, I urgently recommend such legislation as in the judgement of congress shall effectually secure, life, liberty and property and the enforcement of law in all parts of the United States. It may be expedient to provide that such law as shall be passed in pursuance of this recommendation shall expire at the end of the next session of congress. There is no other subject on which I would recommend legislation during the present session."

"Force Bill at Disposal"

The law which is now at the disposal of President Harding was popularly known as "the Force bill." Under congressional passage it was entitled "An act to enforce the Fourteenth amendment of the constitution of the United States and for other purposes." President Grant approved it April 20, 1871.

It is aimed at two or more persons who conspire to use force and intimidation "outside the law." It forbids them to go in disguise along a public highway or upon the premises of another person for the purpose, either directly or indirectly, of depriving that person of equal privileges under the law. Punishment for the offense may be imprisonment from six months to six years, a fine not less than $500, nor more than $5,000, or both.

The act took particular action against the practise of the Klanists of protecting each other in court. It provides that every man called for service on a jury in a Klan case shall take oath in open court that he is not a member of nor has ever aided or advised any such "unlawful, combination or conspiracy."

Disguise Is Barred

That individual was declared a violator of the law who shall "go in disguise upon the public highway or upon the premises of another for the purpose, either directly or indirectly, of depriving any person or class of persons of the equal protection of te laws, or of equal privileges or immunities under the laws, or by force, intimidation or threat to prevent any citizen lawfully entitled to vote from giving his support or a advocacy in a lawful manner toward the election of any lawfully qualified person for office."

The act states further: "That in all cases where insurrection, domestic violence, unlawful combinations or conspiracies in any state shall so obstruct or hinder the execution of the laws thereof, and of the United States, as to deprive any portion or class of the people of any rights, privileges or immunities or protection, and the constituted authorities of such state shall either be unable to protect, or shall fail in or refuse protection, it shall be lawful for the president, and it shall be his duty, to take such measures by the employment of the militia or the land and naval forces of the United States for the suppression of such insurrection."

"Ku-Klux" Fills Records

Pages of the Congressional Globe, as the present Congressional Record was then called, were filled during the months before the passage of this act with the word "Ku-Klux."

The verb "Kukluxed" became in the mouths of senators and representatives arguing over the bill a synonym for "intimidated." Friends of the night-riders termed them "modern knights of the Round Table," and "conservators of law and order." Opponents on the floor of the house advocated a policy of "amnesty for every rebel, hanging for every Ku-Klux."

Black and white victims of the gun-toting ghosts were brought from Tennessee, Georgia, Louisiana, Texas and other states where the Klan rode to recount before the congressional committee the details of their persecutions. Their accounts as the government documents preserve them might well have been a primer, it has been said, for the acts of later Lenines and Trotzkys.

Report of Offenses Varies

The report of the congressional committee is a recital varying from mirth to murder. In one county the victim of the hooded Klan might be an itinerant minister who had offended by teaching a negro mammy to pray. Next door a Ku-Klux sign, with a coffin painted in blood, might be hung over the dead body of a "bad" negro whose freedom had made him officious.

One negro was whipped for stealing a beef. Another was tarred and feathered because his daughter ran away from the white man who had employed her.

Colored cooks were beaten for talking saucily to their southern mistresses. Northern white women were threatened for hiring colored cooks.

Ignores Note, Dies

When a negro ignored a note carrying the Ku-Klux skull and cross bones and voted "republican" instead of "conservative," his body, ornamented with skull and bones in blood, might be found the next morning in the middle of the road—lifeless.

The congressional minutes report a bold, public display of the Klan's official orders. They might appear in a whisk of the wind on the post office window. They might be pinned on a tree or pole or building. One one occasion, when a member of the Klan was on trial in a county court, a band of white masquers, riding through the courtyard on horse, dropped a note addressed to the court, grand jury and sheriff.

"Go slow," it commanded. At the bottom was a drawing of a coffin and on each side a rope. The signature was "K. K. K."

Ku-Klux rule in the south half a century ago was an attempt to govern by masque.

Secret covenants arrived at by a sheeted brotherhood, veiled signs, orders written in blood and posted at midnight on the victim's door—by such means did the Klan substitute the masque for the ballot.

Congressional investigating committees who stripped the night-riding organization of secrecy during the administration of President Grant, were entertained during a session of congress by tales of lares and lemures howling at night in fields or on crossroads, bad luck omens for the negroes.

Under Martial Law

In organization the Klan was military, and its town, county and state rule, as recorded in the Congressional Globe, operated as under martial law.

As the revolt of the white southerner to colored and northern domination reared itself into giant-size, towns under Klan domination came to take their rule and law from the K. K. K. note, flapping in the wind on a tree or fencepost, with the coffin on its signature, urging that it be obeyed.

Warn Carpet Baggers

In South Carolina, according to the report of the federal committee, townsfolk journeyed to the postoffice, not to get their mail, but to read the daily Ku-Klux bulletin. One such, reprinted in the ten-volume report of the committee which examined southern outrages, was a warning against further "carpet bagger" administration. It is as follows:

Headquarters, Ninth Division, S. C.
Special Orders, No. 3, K. K. K.

Ignorance is the curse of God.

For that reason we are determined that members of the legislature, the school committee and the county commissioners of Union county shall no longer officiate.

Fifteen days' notice from this date is given, and if they, and all, do not at once and forever resign their present inhuman, disgraceful and outrageous rule, then retributive justice will as surely be used as night follows day.

By order of the Grand Chief,
A. O., Grand Secretary.

Threaten Negroes for Fires

Another "special order," this one warning that the colored race in general would be punished for all malicious fires in particular. was made public in the Charleston News, Jan. 31, 1871.

Headquarters, K. K. K.
January 22, 1871.

Resolved: That in all cases of incendiarism, ten of the learing colored people and two white sympathizers shall be executed.

That if any armed bands of colored people are found hereafter picketing the roads, the officers of the company to which the pickets belong shall be executed.

Southern speakers on the floor of the house in the debates which preceded the passage of the "act to enforce the fourteenth amendment," traced the origin of the Ku-Klux to the Union league, an association in the south composed chiefly or northerners. Charges were also made by statesmen once in the confederate army that "Tammy Hall" in New York furnished arms to the Klanists, in order that they might murder southern republicans.

Suppressed in 1871

When the act suppressing the Klan was approved by President Grant on April 20, 1871, it was estimated that the night riders were operating in eleven states of the south. Six months later, in October, President Grant issued a proclamation calling on members of illegal associations in nine counties in South Carolina to disperse and surrender their arms and disguises in five days.

Five days afterwards, another proclamation was issued suspending the privileges of the writ of habeas corpus in the counties named. More than 200 persons were arrested within a few days. It is believed that the Ku-Klux Klan was practically overthrown by the middle of the following January.

Abraham Lincoln on Know-Nothings

The Great Liberator said he would rather live in Russia than in the U. S. with Bigots

Seventy years ago, the Know-Nothing movement was trying to spread over the United States. It was similar to the A. P. A. crusade which followed it and to the Ku Klux Klan propaganda of today. Abraham Lincoln had to decide what his political attitude would be on the Know Nothings. He did it in this plain language:

"I am not a Know-Nothing, that is certain. How could I be? How can any one who abhors the oppression of Negroes be in favor of degrading classes of white people? Our progress in degeneracy appears to me to be pretty rapid. As a nation we began by declaring that all men are created equal. We now practically read it 'all men are created equal except Negroes.'

"When the Know-Nothings get control it will read: 'All men are created equal except Negroes, foreigners and Catholics.'

"When it comes to this, I shall prefer emigrating to some country where they make no pretense of loving liberty—to Russia, for instance, where despotism can be taken pure and without the alloy of hypocrisy."

13,712,754 Foreign-Born In U. S.

Ku Klux Klan Doesn't Like Them. There Are *15,694,539* With Foreign Parents

The total population of continental United States as enumerated at the last census was 105,710,620. It comprised 94,820,915 white persons, 10,463,131 Negroes, and 426,574 Indians, Chinese, Japanese, etc. Of the white persons, 81,108,161 were natives and 13,712,754 were foreign born; and of the natives, 58,421,957 were born of native parents, 15,694,539 of foreign parents, and 6,991,665 were of mixed parentage—that is, having one parent native and the other foreign born.

The following are the figures by states of white population for 1920:—

Division or State	Total	Native: Native Parentage	Native: Foreign Parentage	Native: Mixed Parentage	Foreign Born
United States	94,820,915	58,421,957	15,694,539	6,991,665	13,712,754
Geographical Divisions:					
New England	7,316,079	2,803,149	1,906,340	735,936	1,870,654
Middle Atlantic	21,641,840	9,631,012	5,397,951	1,700,302	4,912,575
East North Central	20,938,862	11,790,370	4,043,692	1,881,521	3,223,279
West North Central	12,225,387	7,475,548	2,126,126	1,251,752	1,371,961
South Atlantic	9,648,940	8,779,416	353,643	199,961	315,920
East South Central	6,367,547	6,092,782	115,484	87,342	71,939
West South Central	8,115,727	6,959,785	415,799	280,810	459,333
Mountain	3,212,899	2,002,508	451,132	306,034	453,225
Pacific	5,353,634	2,887,387	884,372	548,007	1,033,868
New England:					
Maine	765,695	495,780	86,150	76,416	107,349
New Hampshire	442,331	225,512	81,039	44,547	91,233
Vermont	351,817	228,325	42,100	36,866	44,526
Massachusetts	3,803,524	1,230,773	1,093,258	401,959	1,077,334
Rhode Island	593,980	173,553	182,660	64,268	173,499
Connecticut	1,358,732	449,206	421,133	111,880	376,513
Middle Atlantic:					
New York	10,172,027	3,668,266	2,848,083	873,566	2,786,112
New Jersey	3,037,087	1,212,675	829,058	256,741	738,613
Pennsylvania	8,432,726	4,750,071	1,724,810	569,995	1,387,850
East North Atlantic:					
Ohio	5,571,893	3,669,122	838,251	385,823	678,697
Indiana	2,849,071	2,329,544	227,066	141,593	150,868
Illinois	6,299,333	3,066,563	1,467,036	558,783	1,206,951
Michigan	3,601,627	1,670,447	775,288	429,257	726,635
Wisconsin	2,616,938	1,054,694	736,051	366,065	460,128
West North Central:					
Minnesota	2,368,936	827,627	708,126	347,019	486,164
Iowa	2,384,181	1,528,553	376,710	253,271	225,647
Missouri	3,225,044	2,536,936	300,064	202,018	186,026
North Dakota	639,954	207,966	203,973	96,512	131,503
South Dakota	619,147	308,598	141,341	86,817	82,391
Nebraska	1,279,219	757,064	231,948	140,555	149,652
Kansas	1,708,906	1,308,804	163,964	125,560	110,578
South Atlantic:					
Delaware	192,615	139,876	23,288	9,641	19,810
Maryland	1,204,737	893,088	143,203	66,269	102,177
District of Columbia	326,860	239,488	35,129	23,695	28,548
Virginia	1,617,909	1,534,494	30,514	22,116	30,785
West Virginia	1,377,235	1,232,857	56,625	25,847	61,906
North Carolina	1,783,779	1,765,203	5,737	5,740	7,099
South Carolina	818,538	799,418	7,025	5,694	6,401
Georgia	1,689,114	1,642,697	16,371	13,860	16,186
Florida	638,153	532,295	35,751	27,099	43,008
East South Central:					
Kentucky	2,180,560	2,039,134	65,931	44,715	30,780
Tennessee	1,885,993	1,832,757	20,423	17,335	15,478
Alabama	1,447,032	1,394,129	19,591	15,650	17,662
Mississippi	853,962	826,762	9,539	9,642	8,019
West South Central:					
Arkansas	1,279,757	1,226,692	19,030	20,000	13,975
Louisiana	1,096,611	941,724	67,016	43,000	44,871
Oklahoma	1,821,194	1,679,107	53,083	49,036	39,968
Texas	3,918,165	3,112,262	276,670	168,714	360,519
Mountain:					
Montana	534,260	275,803	101,918	62,919	93,620
Idaho	425,668	294,252	47,920	44,533	38,963
Wyoming	190,146	122,884	25,234	16,773	25,255
Colorado	924,103	603,041	130,059	74,049	116,954
New Mexico	334,673	273,317	18,865	13,414	29,077
Arizona	291,449	151,145	39,534	22,671	78,099
Utah	441,901	245,781	75,901	63,764	56,455
Nevada	70,699	36,285	11,701	7,911	14,802
Pacific:					
Washington	1,319,777	711,706	214,618	143,398	250,055
Oregon	769,146	497,726	95,827	73,442	102,151
California	3,264,711	1,677,955	573,927	331,167	681,662

10,463,131 Negroes in United States

The following statement shows the Negro population in 1920 and 1910, with the rates of increase during the past two decades, for the South, the North and the West. The line between the North and South follows the northern boundaries of Delaware, Maryland, West Virginia, Kentucky, Arkansas, and Oklahoma. The West is that part of the country lying west of the eastern limits of Montana, Wyoming, Colorado, and New Mexico.

The total numerical increase in the Negro population during the decade was 635,368. Of this increase, 472,564, or nearly three-fourths, took place in the North and West, while only 162,804, or about one-fourth, was reported for the South, despite the fact that about 85 per cent of the total Negro population is still found in the South.

Negro Population by Geographic Sections: 1920 and 1910

Section.	1920	1910	Per cent of Increase. 1910-20	1900-10
Total	10,463,131	9,827,763	6.5	11.2
The South	8,912,231	8,749,427	1.9	10.4
The North	1,472,309	1,027,674	43.3	16.7
The West	78,591	50,662	55.1	67.5

The following table shows the comparison of white and negro population in the States:

Division and State—	WHITE		NEGRO	
	1920	1910	1920	1910
United States	94,820,915	81,731,957	10,463,131	9,827,763
Geographical Divisions:				
New England	7,316,079	6,480,514	79,051	66,306
Middle Atlantic	21,641,840	18,880,452	600,183	417,870
East North Central	20,938,862	17,927,622	514,554	300,836
West North Central	12,225,387	11,351,621	278,521	242,662
South Atlantic	9,648,940	8,071,603	4,325,120	4,112,488
East South Central	6,367,547	5,754,326	2,523,532	2,652,513
West South Central	8,115,727	6,721,491	2,063,579	1,984,426
Mountain	3,212,899	2,520,455	30,801	21,467
Pacific	5,353,634	4,023,873	47,790	29,195
New England:				
Maine	765,695	739,995	1,310	1,363
New Hampshire	442,331	429,906	621	564
Vermont	351,817	354,298	572	1,621
Massachusetts	3,803,524	3,324,926	45,466	38,055
Rhode Island	593,980	532,492	10,036	9,529
Connecticut	1,358,732	1,098,897	21,046	15,174
Middle Atlantic:				
New York	10,172,027	8,966,845	198,483	134,191
New Jersey	3,037,087	2,445,894	117,132	89,760
Pennsylvania	8,432,726	7,467,713	284,568	193,919
East North Central:				
Ohio	5,571,893	4,654,897	186,187	111,452
Indiana	2,849,071	2,639,961	80,810	60,320
Illinois	6,299,333	5,526,962	182,274	109,049
Michigan	3,601,627	2,785,247	60,082	17,115
Wisconsin	2,616,938	2,320,555	5,201	2,900
West North Central:				
Minnesota	2,368,936	2,059,227	8,809	7,084
Iowa	2,384,181	2,209,191	19,005	14,973
Missouri	3,225,044	3,134,932	178,241	157,452
North Dakota	639,954	569,855	467	617
South Dakota	619,147	563,771	832	817
Nebraska	1,279,219	1,180,293	13,242	7,689
Kansas	1,708,906	1,634,352	57,925	54,030
South Atlantic:				
Delaware	192,615	171,102	30,335	31,181
Maryland	1,204,737	1,062,639	244,479	232,250
District of Columbia	326,860	236,128	109,966	94,446
Virginia	1,617,909	1,389,809	690,017	671,096
West Virginia	1,377,235	1,156,817	86,345	64,173
North Carolina	1,783,779	1,500,511	763,407	697,843
South Carolina	818,538	679,161	864,719	835,843
Georgia	1,689,114	1,431,802	1,206,365	1,176,987
Florida	638,153	443,634	329,487	308,669
East South Central:				
Kentucky	2,180,560	2,027,951	235,938	261,656
Tennessee	1,885,993	1,711,432	451,758	473,088
Alabama	1,447,032	1,228,832	900,652	908,282
Mississippi	853,962	786,111	935,184	1,009,487
West South Central:				
Arkansas	1,279,757	1,131,026	472,220	442,891
Louisiana	1,096,611	941,086	700,257	713,874
Oklahoma	1,821,194	1,444,531	149,408	137,612
Texas	3,918,165	3,204,848	741,694	690,049
Mountain:				
Montana	534,260	360,580	1,658	1,834
Idaho	425,668	319,221	920	651
Wyoming	190,146	140,318	1,375	2,235
Colorado	924,103	783,415	11,318	11,453
New Mexico	334,673	304,594	5,733	1,628
Arizona	291,449	171,468	8,005	2,009
Utah	441,901	366,583	1,446	1,144
Nevada	70,699	74,276	346	513
Pacific:				
Washington	1,319,777	1,109,111	6,882	6,058
Oregon	769,146	655,090	2,144	1,492
California	3,264,711	2,259,672	38,763	21,645

Grand Army and The "Klan"

AT the Fifty-Fifth Annual Reunion of the Grand Army of the Republic at Indianapolis, Ind., on September 27, 1921, Commander-in-Chief William A. Ketcham denounced the Ku Klux Klan and called upon the members of the G. A. R. to "see to it that any organization with so offensive and discredited a name should not be permitted to invade state lines where we still have influence and strength."

"We ought to set our faces like flint," said Commander Ketcham, "against all the evils of the modern day that are threatening--bolshevism, I. W. W.ism, anarchy, Ku Klux Klans — whatever their name may be—that tend to throw a blight on the fair name of the land we saved and still love."

The Grand Army, under Lincoln, freed the black man from slavery. Now the Ku Klux Klan demands "white supremacy." What does "white supremacy" mean?

Governor Small on The "Klan"

The following statement on the Ku Klux Klan was issued by Governor Small of Illinois:

"IF the aims and activities of the Ku Klux Klan are as reported recently in the press, in my opinion such an organization is a serious menace to the peace of our country. It is, in the first place, un-American and would engender and foment race hatred and religious bigotry. In this great republic, where civil and religious liberties are guaranteed under our Constitution and laws, we have no room for a so-called 'Invisible Empire' whose avowed purpose is to violate the laws to the injury of a very large and law-abiding part of our population."

LEN SMALL,
Governor of Illinois

native preachers and teachers for all West Africa. Far-off in South Africa is our work at Middledrift, from which Rev. East has just come, and where Rev. H. A. Payne is in charge. In that part of the world we have an association with fourteen ordained elders, a number of good meeting houses and quite five thousand members. Brother East, Superintendent, is now in this country raising $20,000 to buy an 800-acre farm. This land is $25.00 per acre. Won't you talk this over with your pastor and have your people pay for one acre? If so, send one-third in April, one-third in May and the remainder in June. We must pay a part of this in April or lose all. At most of our main stations we have a home in which the workers live and places in which to teach and worship as well. All this has been the work of twenty-five years, and the land, buildings and equipment are easily worth $60,000, and all in the name of our Board.

Again thanking you and those who work with with you, and asking that you remember us to all friends, I am,

Yours in His service,

L. G. JORDAN.

Information is the true foundation of missionary interest. Special Appeals will arouse enthusiasm for a time, but it will not last."—Charles Culbert Hall

---

PRICE LIST

MAKE AN ORDER TO-DAY

Below we give names and prices of some of the very best literature for giving Missionary information to pastors, superintendents, presidents of Missionary Societies and B. Y. P. U. Societies, and all who wish to know.

"In Our Stead," a booklet, 48 pages, 15c.
"The Lure of Africa," paper binding, 50c.
"The Lure of Africa," cloth binding, 65c.
"Stories of Africa for Boys and Girls," by Florence Burnett, paper binding, 15c.
"Love Stories of Great Missionaries," Pelle M. Brain, 75c.
"Story of Lott Carey and His Work," by L. G. Jordan, 25c.

Pictures of "Our Missionary Heroes," good to hang in your church, Sunday School room or home, 15c.

The Mission Herald, published monthly, per year, 50c.

The Bible and Missions Text Book for this Year. paper binding, 47c.; cloth, 65c.

"The Call of a World, the very latest book out; for reconstructive ideas read this very best book, paper, 40c.; cloth, 60c.

Missionary Ammunition (for exclusive use of pastors), 1 to 5 each, 10c.

"Gospel Jubilee and Soul Melodies, per copy, 27c.

Our Negro Calendars, containing a beautiful, colored picture and facts; big Baptist facts, such as will increase your store of knowledge, morally and physically. Price, per doz., $1.

"Arrow," for Women's Missionary Societies; it is a complete guide for the president, vice-president, secretary, treasurer and all committees of your Society. It tells how to keep the Missionary Fires Burning, and how to enlist every woman in the work of your Society. Price, single copy, 26c. In lots of one dozen, $2.50. Order a dozen to-day and see your Society grow.

"Facts in the Case." A great book. It is a report by good white men of what the thievish and rascally ones are doing to Africa. Price, single copy, 26c. In lots of one dozen, $2.50.

"Address of President King," of Liberia, Africa, only Negro President in all the world, 35c.

The Best Picture of Our Lord, 3x5, 5c. each.

Send all money or express money orders for these publications to

THE FOREIGN MISSION BOARD
Ewen Building

701 S. 19th St. **Philadelphia, Pa.**

MY DEAR CO-WORKER IN THE LORD:

The Foreign Mission Board of the National Baptist Convention wishes to express its sincere thanks to you and all who labored with you to raise the offering sent in for our Mission Work.

The Southern Baptists, before starting their seventy-five million-dollar drive, put on a campaign to put the Baptist paper in every home of Southern Baptists. The Northern Baptists took time before attempting their drive to get their denominational papers in the homes of their people. Until Negro Baptists get the denominational papers in the homes of their people we are going to plod on at a poor, dying rate. Newspapers are not intended to be read only by those whose names appear in their columns, but are vehicles of thought. Our papers are serving their purpose when they print not only a few church notes, but the doings of Baptists and other great religious agencies throughout the world.

We are going to send 10 copies of the May issue of The Herald, which will contain a report of our Easter Rally to you. They will sell at five cents each, or, anyone who will subscribe and pay you fifty cents, give them a copy and we will allow you twenty-five per cent. commission. You must help us circulate this helpful literature. Miss Somtunzi sailed for Africa on February 26th. Dr. Ezell and his wife sailed on March 19th, and Dr. H. D. Prowd and son are to sail on the 7th inst., for Central America. It is possible by the time you read this letter the first three will be at the end of their journey. We do ask your school to pray for them all. They will be secluded from the noon-day of our civilization, laboring among a people who have not had our chance but who are made in the image of God as we ourselves are. There are three things which I want to ask:

FIRST: HOW WAS IT?

Write me a personal letter telling the effects of our Missionary Program on your people. Was it helpful? Do you think that the people were informed and the missionary spirit heightened by it? Whether it was or not, I wish you would set a time when you will repeat the Dialogue, **"Facts About Our Missionary Work."** It was used by the Primary Department and recited before the whole school of the Union Baptist Church of this city, one

of the largest in this country, a few weeks ago, in a more enlivening and informing fashion than anything that had ever taken place there.

SECOND: READ TO KNOW

Subscribe for your State Paper. You need it for your own enlightenment about your state work. Again, there is no other paper printed among Negro Baptists so filled with letters direct from foreign fields, news covering the world, like The Herald. "Lift up your eyes and see the field white for harvest," said our Lord. By knowing the needs we can all the better co-operate with Him in furnishing the men, women and the money to save a lost world. The Mission Herald is only fifty cents a year in clubs of ten or more, to one address. twenty-five cents per copy, per year, and you must help us get one hundred thousand subscribers in the next ninety days.

THIRD: OUR OWN WORK

There are eight main or central stations of your Foreign Mission Board. The one in Central America, where we have seven schools and out-stations, will be in charge of Dev. H. D. Prowd, D.D.; the one in South America is located in Georgetown, Demerara, in charge of Rev. Joseph Garner, A.B. They have four out-stations; the one in the West Indies is at Bridgeton, Barbadoes. Our Superintendent, Rev. T. E. Smith, has recently died. There are five station on this island. Bro. C. A. Boyce is looking after this work at present. On the West Coast of Africa we have some prospective work in Sierra Leone, where Rev. M. T. G. Lawson pastors. Then in Liberia, our Suehn Mission, with two outstations, is in charge of Miss Harris. The Bible Industrial Mission in Bassa County, Liberia, has been for more than four years in charge of Rev. D. R. Horton and wife, who are now on their way home, leaving Miss P. A. Bryan, Dr. R. M. Sisusa and wife in charge. At Harpers, Cape Palmas, the work is in charge of Rev. D. S. Nichols. Rev. W. T. Amiger, A M., D.D., a most worthy representative, is Superintendent of our West African work. During last year he organized the Jordan Mission Home and Seminary. This is to be headquarters for our workers going to the field and returning on furlough and our power house, where we will make

W. E. B. Du Bois

Correction in the Pan African report

In bibliographical note instead of Revue Coloniale write

La Revue des Coloniaux, Paris, Vol. 1, No. 2, pp 71 - 78

3/31/15

File Lynching & Mobs 1921

1918 - January 2; February 7; March 4; April 3; May 16; June 11; July 1; August 5; September 2; November 5; December 7.

1917 - February 2; March 5; May 3; June 7; July 10; (East St. Louis 175); August 5; September 4; (3 Chester); October 2; November 4; December 3.

1916 - January 10; February 3; March 4; April 5; May 3; August 9; September 9; October 8; November 3.

1915 - January 10; February 6; March 3; April 5; May 2; June 15; July 8; August 10; September 4; October 1; November 2; December 14.

1914 - January 6; February 2; March 5; April 4; May 4; June 3; July 2; August 8; September 2; October 7; November 16; December 10.

3/31/37

G. Belin
Mayor de Domfront,
Domfront, (Orne)

L. Rougeyron,
Prof. d'anglais,
Domfront, (Orne)

3/31/2

[1921]

HEARKEN! LOOK! LISTEN!

UNIQUE TREAT

HEAR
HONORABLE WILLIAM J. FRENGH

STATE AUDITOR, AND

MISS STELLA STOKES

Honored Appointee in his office in State Capital, Topeka, Kansas
Who will deliver a real message on the subject:

LET US AMERICANIZE THE RACES

A sermon that will awaken to duty every man, woman and child.
Don't fail to hear this electrifying speaker, the greatest in the State of Kansas, at

FIRST A. M. E. CHURCH
SUNDAY MORNING, JULY 24TH, AT 11 A. M. SHARP

32-38-24

SUNSHINE SAMMY AND MOVIE GROUP

will worship with and give us a rich, rare musical treat
A delegation from Kansas City, Missouri, Lawrence and Topeka will attend and seats reserved for them only. So come early

Dinner served at the Church, 35c

BISHOP H. G. DWIGGINS

HEAR
REV. W. E. PRUETT

of Oklahoma City, at 7:30 and the rare musical surprise treat in store for all who attend this service

BISHOP G. D. BRYSON

The Gray Printing Co., Inc., 1418 North 5th St.

[1921]

Will appear in F.R. June 5th

C.D.S

30-9-1

The "Pan Africans".

To many of our readers this term conveys no meaning as yet, any more than the phrase "Afro-American". But students of the beginnings of social events can see much in the increasing cooperation among the most intelligent negroes all over the world. They held a "Pan African Congress" a few years ago; another will be held in August and September, in London, in Brussels and in Paris.

Perhaps the leading American who will be there is Dr. W.E.Burghardt DuBois, author of "The Souls of Black Folk", "Dark Water" and other powerful books reviewdd on this page some time ago. This able and earnest leader of the Negroes in America was born in Massachusetts, educated in Harvard and Berlin, edits "The Crisis", one of the monthlies which always contain articles worth study. He has just returned to New York from a lecture tour of 7000 miles.

Dr.DuBois deserves the help of all true Americans in his fearless battle to obtain for all Negroes the vote, to abolish peonage, mob law and the "Jim Crow" cars, and, summing up, to secure for these fellow citizens of ours an absolutely square deal. Then there will no longer be a "negro problem" in this land of Whittier, Garrison and Abraham Lincoln.

Fresno, Cal. Republican

The Fresno Republican
June 5, 1921
Fresno, Calif.

40-5e-1

W. E. Burghardt DuBois, author of the "Souls of Black Folk," "Dark Water" and other books recently reviewed.

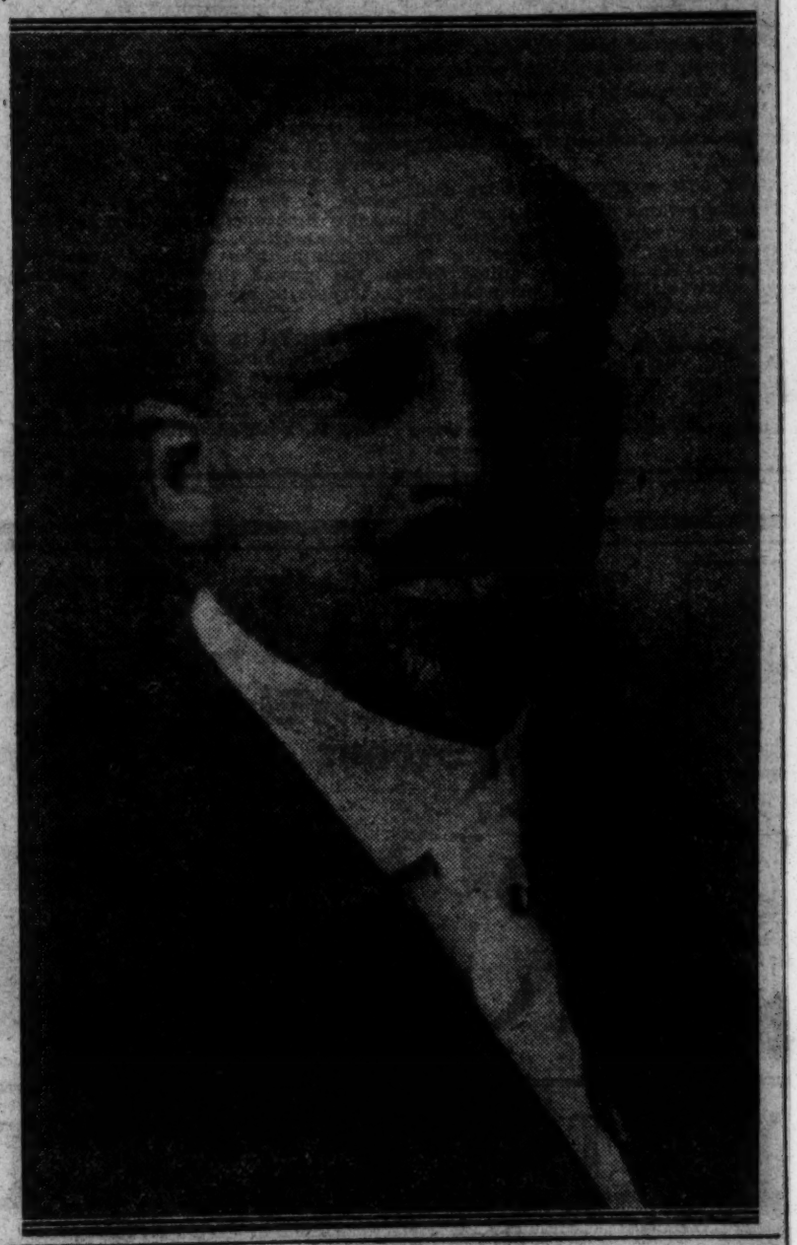

THE "PAN AFRICANS"

To many of our readers this term conveys no meaning as yet any more than the phrase "Afro-American." But students of the beginnings of social events can see much in the increasing cooperation among the most intelligent Negroes all over the world. They held a "Pan-African Congress" a few years ago; another will be held in August and September, in London, in Brussels and in Paris.

Perhaps the leading American who will be there is Dr. W. E. Burghardt DuBois, author of "The Souls of Black Folk," "Dark Water," and other powerful books reviewed on this page some time ago. This able and earnest leader of the Negroes in America was born in Massachusetts, educated in Harvard and Berlin, edits "The Crisis," one of the monthlies which always contain articles worth study. He has just returned to New York from a lecture tour of 7,000 miles.

Dr. DuBois deserves the help of true Americans in his fearless battle to obtain for all Negroes the vote, to abolish peonage, mob law and the "Jim Crow" cars, and, summing up, to secure for these fellow citizens of ours an absolutely square deal. Then there will no longer be a "Negro Problem" in the land of Whittier, Garrison and Abraham Lincoln.

Journal Officiel de l'Afrique Occidentale Française du 19 Mars, 1921

Arrêté portant désignation de notables indigènes pour faire partie du Conseil de Gouvernement et de la Commission permanente de ce Conseil, pendant l'année 1921.

Le Gouverneur général de l'Afrique occidentale française, Commandeur de la Légion d'honneur,

Vu le décret du 18 octobre 1904, portant réorganisation du Gouvernement général de l'Afrique occidentale française;

Vu le décret du 4 décembre 1921 réorganisant, le Conseil de Gouvernement, la Commission permanente de ce Conseil et le Conseil du contentieux administratif de l'Afrique occidentale française,

Arrête :

Article premier. - Bouna N'Diaye, chef du Djoloff (colonie du Sénégal), est désigné, pour l'année 1921, comme membre du Conseil de Gouvernement de l'Afrique occidentale française.

Article 2. - Ce chef est également désigné, pour l'année 1921, comme membre de la Commission permanente de ce Conseil.

Article 3. - En cas d'empêchement, il pourra être remplacé comme membre de la Commission permanente par Ely Manel Fall, chef de canton de M'Bayar Tidiar (cercle du Baol).

Article 4. - Le présent arrêté sera enregistré, publié et communiqué partout où besoin sera.

Dakar, le 18 mars 1921.

(S.) M. Merlin

Voir p. 337 à 339. Compte-rendu des travaux. Congrès Colonial National. 1920

Journal Officiel du Sénégal - 10 Février 1921

Circulaire au sujet de la préparation aux emplois de chefs et de l'organisation de la correspondance avec les chefs indigènes.

Saint-Louis, le 31 janvier 1921.

3/43/23

Le Lieutenant-Gouverneur p. v. du Sénégal, Chevalier de la Légion d'honneur, à Messieurs les Administrateurs des cercles du Sénégal.

Par circulaire du 5 janvier dernier n° 1 B/P, je vous ai entretenu des conditions dans lesquelles je désirais que soit, désormais, organisée la représentation constante auprès de vous des chefs, par l'installation au chef-lieu du cercle d'un de leurs suivants.

Il me paraît utile aujourd'hui de compléter ces instructions par quelques considérations sur la préparation et l'utilisation de ces auxiliaires indispensables de notre administration.

Cette importante question a déjà fait l'objet des préoccupations de l'autorité supérieure et une plume des plus autorisées a magistralement fixé vos rapports avec les chefs.

Je ne reviendrai donc pas sur ces prescriptions que vous aurez tout intérêt à relire, mais je désire surtout vous entretenir des avantages devant résulter, tant pour la bonne administration des cercles que pour les intéressés eux-mêmes, de l'initiation à nos méthodes, dès leur adolescence, des indigènes qui doivent plus tard contribuer à assurer notre autorité dans ce pays.

3/43/24

Cette initiative, préconisée par M. le Gouverneur général Van Vollenhoven dans sa circulaire du 15 août 1917, a déjà été mise en pratique dans un cercle important de la Colonie et y a donné les meilleurs résultats, si l'on considère que la plupart des chefs actuellement en fonctions dans cette circonscription, ont, en travaillant au bureau de la Résidence, alors qu'ils étaient encore écoliers, été préparés au rôle qu'ils devraient remplir plus tard.

Je désirerais donc, pour parvenir au résultat envisagé, qui constitue une véritable formation première de nos futurs chefs que vous puissiez prendre dans vos bureaux, en quelque sorte sous votre tutelle administrative, pendant la durée des vacances scolaires les jeunes gens de votre cercle dont l'origine ou l'intelligence justifierait ce choix.

Ils seraient, de ce fait, appelés, sous une direction expérimentée et dans un milieu spécialisé, à s'inculquer les différents rouages de l'administration des cercles. Ils s'habitueraient ainsi à nos méthodes et, nous connaissant mieux, nous garderaient plus tard dans l'exercice des fonctions qu'ils rempliraient une affectueuse confiance dont ne pourraient que bénéficier notre prestige et notre autorité.

Je ne verrais, d'ailleurs, que des avantages au maintien de ces jeunes gens sous votre direction pendant quelque temps encore après la fin de leurs études.

Soyez, sans aucun doute, assurés que cette pratique ne peut

avoir que de bons effets et être profitable à nos administrés qui ont tout intérêt à trouver auprès d'eux un chef suffisamment instruit et expérimenté pour les conseiller et les guider.

Nous pourrons ainsi avoir des chefs sachant non seulement lire et écrire, mais préparés le mieux possible à seconder intelligemment notre action auprès des populations par l'exécution d'ordres qu'ils comprendront mieux pour avoir précédemment travaillé à leur préparation.

3/43/25

Nous arriverons, également, par cette pratique à disposer peu à peu d'un personnel d'auxiliaires intelligents qui pourront, s'ils ne sont appelés à exercer un commandement de canton, être utilisés comme secrétaires de chefs de leur famille en devenant ainsi, en quelque sorte, leurs coadjuteurs, ou utilisés à d'autres emplois dans l'intérieur du cercle. <u>De la sorte, le contact si désirable du Commandant du cercle avec ses administrés trouvera des éléments qui lui ont trop souvent manqué jusqu'ici et rendra possible entre ce fonctionnaire et les chefs une véritable correspondance administrative, dont, en réalité, la nécessité se vérifie chaque jour.</u>

Ces suggestions pourront recevoir toute leur application si vous amenez vos chefs ainsi préparés à profiter pratiquement des enseignements par eux acquis au chef-lieu du cercle en se constituant un véritable bureau où serait centralisé la vie administrative de la région dont ils s'occupent.

Il leur serait utile, dans ce but, d'enregistrer toutes les correspondances reçues, qui seraient conservées dans des classeurs mis par vos soins à leur dispositions.Ils garderaient, également copie de toutes les pièces établies par eux qui seraient transcrites sur un registre ad hoc.

3/43/26

A ces contrôles s'ajouterait la comptabilité de l'impôt recouvré et des avances de semences distribuées à l'époque de la préparation des cultures.

Celle-ci serait très simple et aurait surtout pour utilité de permettre aux chefs de surveiller les agissements des diaraffs, trop souvent tentés d'abuser de leurs fonctions pour commettre des irrégularités.

Il serait également utile que les chefs tiennent un répertoire par villages des jeunes gens appelés sous les drapeaux.

La tenue de ce petit secrétariat serait complétée par l'ouverture d'un registre où serait consignée la vie journalière du canton ou tout au moins les évènements les plus importants ainsi que les ordres reçus et la suite qui leur a été donnée.

Celui-ci vous serait présenté à chaque conférence et vous faciliterait la revision et l'examen de toutes les questions intéressant les diverses parties du cercle que vous administrez.

Enfin vous pourriez employer dans la transmission de vos ordres, demandes de renseignements, etc. avec vos chefs la note à double colonne permettant au destinataire de répondre en face de la question posée.

Ces notes seraient à leur retour classées dans un dossier éta-

en face de la question posée.

Ces notes seraient à leur retour classées dans un dossier établi pour chaque canton et vous permettraient à leur réception, ainsi qu'au cours de vos tournées de vous assurer de la bonne exécution de vos instructions.

Les indications que je viens de vous donner n'ont rien de formel et sont surtout destinées à faciliter votre tâche, que le développement de l'Administration des cercles rend chaque jour plus ardue.

Elles résultent des diverses observations qu'il m'a été permis de faire dans beaucoup de cercles où elles sont appliquées et donnent les meilleurs résultats.

Je vous laisse donc toute latitude au sujet de leur application, qui peut varier de cercle à cercle, et je suis prêt à examiner les propositions qu'elles pourront vous suggérer ainsi que les remarques que votre expérience pourrait vous amener à me soumettre.

(S.) Tellier

3/43/27

1921

Abbott, Robert S. Chicago, Ill.
Adger, Julian Francis.
Philadelphia, (Germantown) Pa.
Aggrey, James Emman Kwegyir.
Livingstone College, Salisbury, N. C.
Alexander, Charles. Los Angeles, Cal.
Alexander, W. G. Orange, N. J.
Allen, Benjamin Franklin.
Lincoln Institute, Jefferson City, Mo.
Allston, Philip J. Boston, Mass.
Alstork, John Wesley. Montgomery, Ala.
Ames, James Webb. Detroit, Mich.
Amiger, William Thomas. Louisville, Ky.
Anderson, Charles Harry. Jacksonville, Fla.
Anderson, Charles William. New York
Anderson, James H. New York
Anderson, Louis Bernard. Chicago, Ill.
Andrews, William Trent. Sumter, S. C.
Andrews, W. T. Baltimore, Md.
Anthony, Isham Henry. Kansas City, Kan.
Armistead, Henry Watson. Indianapolis, Ind.
Arter, Jared Mawrice. Red Star, W. Va.
Atkins, S. G. Winston-Salem, N. C.
Bacote, Samuel William. Kansas City, Mo.
Bagnall, Robert Wellington. Detroit, Mich.
Baker, Henry E. Washington, D. C.
Banks, Charles. Mound Bayou, Miss.
Barber, J. Max. Philadelphia, Pa.
Barcus, Robert Barclay. Columbus, Ohio
Barnett, Ida Wells. Chicago.
Bentley, C. E. Chicago, Ill.
Bethune, Mary McLeod. Daytona, Fla.
Bigham, John Alvin.
Atlanta University, Atlanta, Ga.
Binford, Henry Connard. Huntsville, Ala.
Bishop, Hutchens C. New York.
Blackshear, Edward Levocscer, Prairie View, Tex.
Blackwell, George Lincoln. Philadelphia, Pa.
Blount, George Wesley. Newport News, Va.
Blue, Thomas Fountain. Louisville, Ky.
Board, William Louis. Washington, D. C.
Boddy, James Mamaduke. Minneapolis, Minn.
Booker, Joseph Albert. Little Rock, Ark.
Bouchet, Edward Alexander. Gallipolis, Ohio.
Boutte, Matthew Virgil. Nashville, Tenn.
Bowen, John Wesley Edward. Atlanta, Ga.
Bowles, George W. York, Pa.
Bowles, Eva. New York
Boyd, Henry Allen. Nashville, Tenn.
Boyd, Richard H. Nashville, Tenn.
Boyer, Charles Henry. Raleigh, N. C.
Bragg, George Freeman. Baltimore, Md.
Braithwaite, William Stanley. Boston, Mass.
Brawley, Benjamin Griffith. Atlanta, Ga.
Bray, James Albert. Birmingham, Ala.
Brooks, W. H. New York
Brown, Charlotte Hawkins.
Sedalia, N. C. (Palmer Memorial Inst.)
Brown, Edward C. Philadelphia, Pa.
Brown, Hallie Quinn. Wilberforce, O.
Brown, Samuel Joe. Des Moines, Iowa.
Brown, Sterling Nelson. Washington, D. C.
Bruce, John Edward. Yonkers, New York.
Bruce, Mrs. B. K. Washington, D. C.
Bruce, Roscoe Conklin. Washington, D. C.
Bryant, Ira T. Nashville, Tenn.
Buchanan, Walter Solomon. Normal, Ala.
Buckley, W L. B. Brooklyn, N. Y.
Burgess, Albert. St. Louis, Mo.
Burkett, Hugh Mason. Baltimore, Md.
Burleigh, H. T. New York
Burroughs, Nannie Helen. Washington, D. C.
Burrus, Preston Robert. Nashville, Tenn.
Bush, William Herbert. New London, Conn.
Calloway, Thomas Junius. Washington, D. C.
Camphor, Alexander P. Birmingham, Ala.
Cannon, George Epps. Jersey City, N. J.
Cardozo, Francis Nunez. Baltimore, Md.
Carey, Archibald James. Chicago, Ill.
Carr, James D.
Carter, Justin W. Harrisburg, Pa.
Carter, William Justin, Harrisburg, Pa.
Cater, James Tate. New Orleans, La.
Ceruti, Edward Burton. Los Angeles, Calif.
Chapelle, William David. Columbia, S. C.
Chase, W. Calvin. Washington, D. C.
Chestnutt, Charles Waddell. Cleveland, Ohio.
Church, Robert Reed, Jr. Memphis, Tenn.
Clark, Lewis Sherman. Athens, Ga.
Cobb, James A. Washington, D. C.
Cohen, Walter H. New Orleans, La.
Conner, James M. Little Rock, Ark.
Cook, Coralie Franklin. Washington, D. C.
Cook, George William. Washington, D. C.
Cook, Will Marion. New York
Cooper, Anna Julia. Washington, D. C.
Coppin, Levi J. Philadelphia, Pa.
Cottrill, Charles A. Honolulu, Hawaii.
Cottrell, Elias. Holly Springs, Miss.
Craig, Arthur Ulysses. Anocostia, D. C.
Crawford, George W. New Haven, Conn.
Creditt, William Abraham. Downingtown, Pa.
Crews, Nelson Caesar. Kansas City, Mo.
Crogman, William Henry, Sr. Atlanta, Ga.
Cromwell, John Wesley. Washington, D. C.
Crosthwait, David Nelson, Sr. Washington, D. C.
Crosthwait, Scott Washington. Nashville, Tenn.
Curtis, Austin Maurice. Washington, D. C.
Curtis, Dr. Gertrude. New York.
Curtright, Edward Eusebia. High Point, N. C.
Curtright, Felix Alonzo. Joliet, Ill.
Dabney, Wendell Phillips. Cincinnati, Ohio
Dancy, J. C. Philadelphia, Pa.
Daniel, E. W. New York
Dart, John Lewis. Charleston, S. C.
David, Benjamin C. Washington, D. C.
Davis, Benjamin J. Atlanta, Ga.
Davis, Edward Jackson. Zuni, N. Mex.
Davis, Harry E. Cleveland, Ohio
Davis, Henrietta Vinton. Washington, D. C.
DeBerry, William Nelson. Springfield, Mass.
Demby, Bishop. Memphis, Tenn.
DeReef, George Heriot. Milwaukee, Wis.
Dett, R. Nathaniel. Hampton, Va.
Diggs, James Robert Lincoln. Baltimore, Md.
Dill, Augustus Granville. New York
Dodson, Nathaniel Barnett. New York.
Dogan, Matthew Winfred. Marshall, Tex.
Dorsey, Rev. Father John Hy. Baltimore, Md.
Douglass, Joseph Henry. Washington, D. C.
DuBois, William Edw. Burghardt. New York
Dudley, James Benson. Greensboro, N. C.
Dunbar, Alice Ruth More. Wilmington, Del.
Dungee, John Riley. Norfolk, Va.
Dyson, Walter. Washington, D. C.
Ellis, George Washington. Chicago, Ill.
Farmer, Walter Moran. Chicago, Ill.
Fernandis, Sarah Collins. Baltimore, Md.
Fisher, Isaac. Tuskegee Institute, Ala.
Flipper, Joseph Simeon. Atlanta, Ga.
Fortune, Timothy Thomas. Washington, D. C.
Fountain, William Alfred. Atlanta, Ga.
Fouse, William Henry. Lexington, Ky.
Francis, William Trevanne. St. Paul, Minn.
Fuller, Meta Vaux Warrick.
S. Framingham, Mass.
Fuller, Solomon Carter. So. Framingham, Mass.
Furniss, Henry Watson. Hartford, Conn.
Furniss, Sumner Alexander. Indianapolis, Ind.
Gandy, John Manuel. Petersburg, Va.
Gibson, Truman Kella. Atlanta, Ga.
Gilmer, John Coverdale. Charleston, W. Va.
Goin, Edward Franklin. New Haven, Conn.
Goler, William Harvey. Salisbury, N. C.
Goodloe, Don Speed Smith. Bowie, Md.
Grant, Samuel Arthur. Savannah, Ga.
Gray, Amanda V. Washington, D. C.
Green, John E. Washington, D. C.
Green, Samuel W. New Orleans, La.
Greener, Richard Theodore. Chicago, Ill.
Gregory, Louis George. Washington, D. C.
Gregory, Montgomery. Washington, D. C.
Grimke, Archibald H. Washington, D. C.
Grimke, Francis James. Washington, D. C.
Gunner, Byron. Hillburn, New York
Haley, Victoria Clay. St. Louis, Mo.
Hall, George Cleveland. Chicago, Ill.
Hare, Maud Cuney. Boston, Mass.
Harris, George W. New York
Hathaway, Isaac Scott. Washington, D. C.
Hawkins, John Russell. Washington, D. C.
Hawkins, Mason Albert. Baltimore, Md.
Hawkins, Walter Everette. Washington, D. C.
Hawkins, William Ashbie. Baltimore, Md.
Hayes, William Preston. New York
Haynes, George E. Washington, D. C.
Haynes, George Edmund. Nashville, Tenn.
Heard, William Henry.
Monrovia, Liberia, W. Africa
.....
.....
.....
.....
.....

Herndon, Alonzo Franklin. Atlanta, Ga.
Hershaw, Lafayette M. Washington, D. C.
Hicks, Lucius Sumner. Boston, Mass.
Hill, Leslie Pinckney. Cheyney, Pa.
Hill, Richard. Nashville, Tenn.
Hilyer, Andrew F. Washington, D. C.
Holloway, John Wesley. Thebes, Ga.
Holloway, William Harvard. Talladega, Ala.
Holly, Alonzo Potter Burgess. Miami, Fla.
Holsey, Lucius Henry. Atlanta, Ga.
Hood, James Walker. Fayetteville, N. C.
Hood, Solomon Porter. Trenton, N. J.
Hope, John. Atlanta, Ga.
Horton, Judith Carter. Guthrie, Okla.
Howard, Perry. Vicksburg, Miss.
Hubert, Benjamin Franklin. Orangeburg, S. C.
Hubert, James H. New York
Hudson, Richard B. Selma, Ala.
Hunt, William H. St. Etienne, France .
Hunton, Addie D. Waites. New York
Hurst, John. Baltimore, Md.
Inborden, Thomas Sewell. Bricks, N. C.
Isaac, E. W. D. Nashville, Tenn.
Jackson, Algernon Brashear. Philadelphia, Pa.
Jackson, George Henry. Chicago, Ill.
Jackson, Robert Raymond. Chicago, Ill.
Jackson, May Howard. Washington, D. C.
Jackson, William Tecumseh S. Washington, D. C.
Jacobs, Woody Elmer. Kansas City, Kan.
Jenifer, John Thomas. Chicago, Ill.
Jernagin, William Henry. Washington, D. C.
Johnson, A. N. Nashville, Tenn.
Johnson, Edward Austin. New York
Johnson, Fenton. New York
Johnson, Harvey. Baltimore
Johnson, Henry Lincoln. Atlanta, Ga.
Johnson, John Albert. Cape Town, S. Africa
Johnson, John Quincy. Nashville, Tenn.
John, J. Rosamond. New York
Johnson, James Weldon. New York
Johnson, Solomon Charles. Savannah, Ga.
Joiner, William A. Wilberforce, O.
Jones, Edward Perry. Vicksburg, Miss.
Jones, Eugene Kinckle. New York.
Jones, Joshua H. Wilberforce, Ohio
Jones, Robert E. New Orleans, La.
Jordan, L. G. Philadelphia, Pa.
Josenberger, Mame Stewart. Ark. (Fort Smith)
Just, Ernest Everett. Washington, D. C.
Kenniebrew, A. H. Jacksonville, Ill.
Kinchen, Elijah Wesley Los Angeles, Calif.
Kingsley, Harold Merrybright. Austin, Tex.
Lane, James Franklin. Jackson, Tenn.
Laney, Lucy. Augusta, Ga.
Lankford, John Anderson. Jacksonville, Fla.
Latimer, Lewis Howard. New York
Lawless, Alfred Jr. New Orleans, La.
Lawton, M. C. Mrs. Brooklyn, N. Y.
Lee, Beniamin Franklin. Wilberforce, Ohio
Lemon, James Garfield. Savannah, Ga.
Lester, John Angelo. Nashville, Tenn.
Lewis, Carey. Chicago, Ill.
Lewis, William Henry. Cambridge, Mass.
Locke, Alain LeRoy. Washington, D. C.
Lynch, J. R. Chicago, Ill.
Lyon, Ernest. Baltimore, Md.
Lyons, Maritcha Remond Brooklyn, N. Y.
Majors, Monroe Alphus. Chicago, Ill.
Mason, James Edward.
Livingston College, Salisbury, N. C.
Matthews, William Clarence. Boston, Mass.
McCard, H. Stanton. Baltimore, Md.
McCard, William G. Baltimore, Md.
McCoy, Elijah. Detroit, Mich.
McClellan, George Marion. Louisville, Ky.
Merrick, John. Durham, N. C.
Miller, Clifford Leonard Newport, R. I.
Miller, George Frazier Brooklyn, N. Y.
Miller, Kelly. Washington, D. C.
Minton, Henry McKee Philadelphia, Pa.
Mitchell, John, Jr. Richmond, Va.
Montgomery, Isaiah T. Mound Bayou, Miss.
Moore, A. M. Durham, N. C
Moore, Fred Randolph New York
Moore, Lewis Baxter. Washington, D. C.
Moore, William Preston. New York
Moorland, Jesse Edward. New York.
Morgan, Clement Garnett. Cambridge, Mass.
Morris, Edward H. Chicago, Ill.
Morris, William Richard. Minneapolis, Minn.
Morton, Ferdinand Q. New York
Mossell, Gertrude E. H. Bustill, Philadelphia, Pa.
Mossell, Nathan F. Philadelphia, Pa.
Moten, Lucy. Washington, D. C.
Moton, Robert Russo. Tuskegee, Ala.
Murphy, Carl James. Washington, D. C.
Murphy, John Henry. Baltimore, Md.
Murray, Daniel. Washington, D. C.
Nail, John E. New York
Napier, James C. Nashville, Tenn.
Neill, James Lincoln. Washington, D. C.
Nutter, Isaac Henry. Atlantic City, N. J.
Outlaw, John Sutton Los Angeles, Calif.
Ousley, Benjamin Forsyth. Mound Bayou, Miss.
Pace, Harry Herbert. Atlanta, Ga.
Page, Inman E. Langston, Okla.
Parks, Henry Blanton. Chicago, Ill.
Parrish, Charles Henry. Louisville, Ky.
Pegues, Albert Witherspoon. Raleigh, N. C.
Pendleton, Leila Amos. Washington, D. C.
Penn, I. G. Cincinnati, O.
Perry, Christopher James. Philadelphia, Pa.
Philips, Charles Henry. Nashville, Tenn.
Phillips, Jasper Tappan. Nashville, Tenn.
Pickens, William, Baltimore, Md.
Pinchback, P. S. B. Washington, D. C.
Powell, A. Clayton. New York
Proctor, Henry Hugh. Atlanta, Ga.
Ramson, Reverdy Cassius. Philadelphia, Pa.
Richardson, Arthur St. George. Ocala, Fla.
Robinson, Leila Walker. New York
Roman, Charles Victor. Nashville, Tenn.
Ross, Isaac Nelson. Baltimore, Md.
Royall, John Mabery. New York.
Rucker, H. L. Atlanta, Ga.
Russell, Frank Greenleaf. S. Norfolk, Va.
Russell, York. New York
Satterwhite, James King. Raleigh, N. C.
Scarborough, Wm. Sanders. Wilberforce, O.
Schomburg, Arthur Alfonso. New York
Scott, Isaiah Benjamin.
Monrovia, Liberia, W. Africa
Scott, William Edoward. Indianapolis, Ind.
Shaffer, Bishop. Chicago, Ill.
Simmons, R. C. Louisville, Ky.
Smith, B. S. Minneapolis, Minn.
Smith, Franklin Gatewood. Nashville, Tenn.
Smith, Harry C. Cleveland, Ohio.
Spaulding, Charles Clinton. Durham, N. C.
Spratlin, Paul Edward. Denver, Colo.
Stevens, Andrew. Philadelphia, Pa.
Steward, T. G. Wilberforce, Ohio.
Strickland, George Wilson. Pittsburgh, Pa.
Talbert, Mary B. Buffalo, N. Y.
Talley, Thomas Washington. Nashville, Tenn.
Taylor, Thomas E. New York
Terrell, Robert H. Washington, D. C.
Terrell, Mary Church. Washington, D. C.
Terry, Watt. New York
Towns, George Alexander. Atlanta, Ga.
Trimble, James Guinne. Brooklyn, N. Y.
Trotter, Wm. Monroe Boston, Mass.
Tunnell, W. V. Washington, D. C.
Turner, C. H. St. Louis, Mo.
Tyler, Ralph W. Washington, D. C.
Tyree, Evans. Nashville, Tenn.
Uncles, Rev. Chas. Randolph(?). Baltimore, Md.
Valentine, William Robert. Bordentown, N. J.
Vance, J. Madison. New Orleans, La.
Vann, Robert L. Pittsburg, Pa.
Vass, Samuel N. Raleigh, N. C.
Vernon, Wm. Tecumseh. Jackson, Miss.
Waldron, John Milton. Washington, D. C.
Walker, Mme. C. J . Indianapolis, Ind.
Walton, Lester A. New York
Warfield, William A. Washington, D. C.
Wheatland, Marcus Fitzherbert. Newport, R. I.
White, George Henry. Philadelphia, Pa.
Wibecan, George W. Brooklyn, N. Y.
Williams, Bert. New York
Williams, George Grant. Philadelphia, Pa.
Woodson, Carter Goodwin. Washington, D. C.
Work, Frederick Herome. Kansas City, Mo.
Work, John Wesley. Nashville, Tenn.
Work, Monroe Nathan. Tuskegee Institute, Ala.
Wragg, J. P. Atlanta, Ga.
Wright, Richard Robert. Savannah, Ga.
Young, Colonel Chas. Xenia, Ohio
Young, Nathan Benjamin. Tallahassee, Fla.
.....
.....
.....
.....
.....

Rev. Dr. Austin
Pastor Pilgrim Baptist Church.

Rev. Dr. Martin
Pastor Bethesda Baptist Church

Rev. Dr. Clark
Pastor Ebenezer Baptist Church

Prof. J. Wesley Jones
Chairman of Music

Mr. Dave Hawley
Pres. Appomattox Club

Hon. Oscar DePriest
Chairman Citizens Committee

Dr. Herbert A. Turner, Officers and
Members of the Chicago Branch

Mrs. George Cleveland Hall and
Committee.

Mrs. Glover and Committee

Col. Duncan, 8th Regiment Army

Miss Mary McDowell, Chairman
Interracial Committee

Mrs. Harold Ickes
President Chicago Woman's Club

Mrs. Nannie Reed, President
of Chicago Northern District
of Federated Women's Clubs

Mr. Edward Jones and choir,
Provident Baptist Church

Mr. A. L. Foster and Choir,
Bethesda Baptist Church.

Mr. I. T. Yarborough and Choir,
Berean Baptist Church

Mr. J. Wesley Jones and Choir
Metropolitan Church

Mrs. Cleo Dickerson Holloway
St. Mark's M. E. Choir.

Mr. George Garner, Artist.

Mrs. Patti Brown, Artist.

Mrs. N. Dobson, Artist.

and

Mr. Bibb, Chicago Whip

R. S. Abbott, Chicago Defender

J. Tipper, Chicago Enterprise

Mr. Anthony Overton, Chicago Bee

Mr. Prattis, Heebie Jeebie

Chairman of Usher Boards:--

Pilgrim Baptist Church
Bethesda Baptist Church
Ebenezer Baptist Church
Berean Baptist Church
Shiloh Baptist Church
Quinn M. E. Church
Bethel M. E. Church

and to other organizations
that contributed in any way
to make the Conference a success.

42 18 91

Dr. A. Abdurhman, 117 Loop Street, Capetown, South Africa.

J. S. Marwick, Esquire, c/o City Hall, Durban, South Africa.

W. Z. Fenyang, Esquire, Thaba Nchu O. F. S. South Africa.

Mr. R. F. Setlogelo, Box 20, Thaba Nchu O. F. S. South Africa.

M. Pellem, Esquire, Queenstown, South Africa.

The Chief Magistrate, Umtata Transkei, South Africa.

The Secretary, Native Affairs Department, Capetown, South Africa.

Secretary Native Affairs, Pretoria, South Africa.

S. M. Makgatho, Esquire, Box 70, Pretoria, South Africa.

Rev. John Lenox, Secretary South African Missionary Conference, Lavdale C. P. South Africa.

C. N. Dantu, Esquire, 10 Burg Street, Capetown, South Africa.

Dr. W. B. Rubusana, Ph. D., East London, South Africa.

Rev. J. L. Dube, Ohlange Phoenix, Natal, South Africa.

His Honor, The Resident Commissioner, Maseru, Basutoland, South Africa.

Mr. Philip Modise, Upper Qeme, P. O. Maseru, Basutoland, South Africa.

The Secretary to the Paramount Chief, Matsieng, Basutoland, South Africa.

Chief Oluwe, 5 Stonor Road, West Kensington, London W. England.

Mr. R. Broadhurst, 7 Mark Lane, London, E. C. England.

Mr. J. Eldred Taylor, Lincoln House, 296 High Holborn, London W. C. Eng.

The Secretary, West Indian Commission, 15 Seething Lane, London E. C. Eng.

The Secretary, Students Movement, 32 Russell Square, London, W. C. England.

W. C. Cross, Esquire, 69 Shakespeare Road, Hanwell, London, W. England.

421 8699

Rev. Richard M. Bolden, 105 West 130 Street, New York City.

Mr. Gordon H. Jones, 5 William Street, Jamaica, L. I.

Scott Brothers, 283 Fourth Street, Milwaukee, Wisconsin.

Rev. L. H. Brown, 4912 Cedar Avenue, Cleveland, Ohio.

Mr. John W. Heath, Carneys-Point, New Jersey.

Mr. Eugene K. Jones, 127 East 23 Street, New York City.

Private George Norwood, Company B, 24th Infantry, Columbus, Ohio.

Mr. O. J. Coleman, Box 21, Madison, Florida.

Mr. W. B. Bozeman, Students Sociological Institute, Tyler, Texas.

Mr. T. W. Sherron,, 1611 Washington Street, St. Louis, Missouri.

Mr. Shelby J. Davidson, 1333 R Street, N. W., Washington, D. C.

Mr. Robert S. Abbott, 3159 South State Street, Chicago, Illinois.

Mr. John E. Bruce, 107 West 130 Street, New York City.

Dr. John A. Kenney, Tuskegee Institute, Tuskegee, Alabama.

Miss L. Brown, 1910 Fifteenth Street, N. W., Washington, D.C.

Mr. James H. Robinson, Negro Civic Welfare Committee, 25 E. 9 St.,Cincinatti

Miss Eva D. Bowles, 600 Lexington, Avenue, New York City.

Mr. George E. Haynes, 1761 Tea Street, N. W., Washington, D. C.

Mr. Isaac Fisher, Fisk University, Nashville, Tenn.

Dr. R. R. Moton, Principal Tuskegee Institute, Tuskegee, Ala.

Rev. William N. DeBerry, St. John's Congregational Church, Springfield,Mass.

Mr. George W. Harris, 148 West 142 Street, New York City.

Mr. Andrew F. Stevens, 427 South Broad Street, Philadelphia, Pa.

Mr. A. Fitzholan Wallace, 218 West 141 Street, New York City.

Mr. Charles Hayward Seales, 626a Shawmut Avenue, Boston, Mass.

Mr. L. G. Jordan, 701 South 19 Street, Philadelphia, Pa.

Mr. Moorfield Storey, 735 Exchange Building, Boston, Mass.

Mr. Ralph W. Tyler, P. O. Box 21, Station E, Columbus, Ohio.

Mr. Charles H. Anderson, 402 Broad Street, Jacksonville, Florida.

Mrs. Carrie. W. Clifford, 1944 Ninth Street, N. W., Washington, D. C.

Bishop John Hurst, 142 West Hill Street, Baltimore, Md.

42 | 9C | 93

Mr. John E. Milholland, 247 Fifth Avenue, New York City.

Dr. H. C. Bishop, 214 West 133 Street, New York City.

Mr. A. A. Schomburg, 105 Kosciusko Street, Brooklyn, New York.

Mr. David W. Parker, 51 West 139 Street, New York City.

Miss Maritcha R. Lyons, 553 Putnam Avenue, Brooklyn, New York.

Miss Eartha M.M.White, 233 Eagle Street, Jacksonville, Fla.

Miss Myron W. Adams, Atlanta University, Atlanta, Georgia.

Rev. Hugh H. Proctor, Nazarene Congregational Church, Herkimer St., Troy Av. Brooklyn, New York.

Mr. George Foster Peabody, 25 Broad Street, New York City.

Mrs. Inez T. Alston, 1315 Lamar Avenue, Tampa, Fla.

Mrs. M. C. Keene, Grand Royal Matron, Church & Davis Sts., Jacksonville, Fla.

Mrs. Rebecca Styles-Taylor, 311 E. Duffy Street, Savannah, Georgia.

Dr. John Thompson, West Palm Beach, Florida.

Dr. J. A. White, 1102 Harrison Street, Tampa, Fla.

Dr. A. W. White, 1102 Harrison Street, Tampa, Fla.

Dr. M. D. Potter, Temple Bulletin, Tampa, Fla.

Professor Eff Williams, Winter Park, Fla.

Mr. C. S. Brown, President Lott Cary Convention, Minton, N. C.

Rev. Alfred Lawless, 45½ Auburn Avenue, Atlanta, Georgia.

Mr. R. S. Stout, 817 West Chestnut Street, Louisville, Ky.

Dr. J. P. Turner, 1302 South 18 Street, Philadelphia, Pa.

Mr. Prince A. Goins, Y.M.C.A. Bluefield, West Virginia.

Mr. K. L. Mays, 3902 South State Street, Chicago, Illinois.

Mr. William R. Fisher, Swiftwater, Pennsylvania.

Mr. E. C. Morris, National Baptist Convention, Helena, Arkansas.

Mr. Allen A. Wesley, 3102 State Street, Chicago, Illinois.

Dr. G. E. Cannon, 354 Pacific Avenue, Jersey City, New Jersey.

Dr. H. M. Green, 108 East Vine Street, Knoxville, Tennessee.

Dr. J. R. Levy, Florence, South Carolina,

Dr. E. T. Belsaw, 500 Dauphin Street, Mobile, Alabama.

Mr. Robert Broadhurst, 7 Mark Lane, London, E. C. 3, England.

42/8c/58

[1921]

Adger, Julian Francis,	Philadelphia (Germantown) Pa.
Aggrey, James Emman Kwegyir	Livingstone College, Salisbury, N. C.
Allen, Benjamin Franklin	Lincoln Institute, Jefferson City, Mo.
Allston, Philip J.	Boston, Mass.
Alstork, John Wesley,	Montgomery, Ala.
Ames, James Webb	Detroit, Michigan
Amiger, William Thomas,	Louisville, Ky.
Anderson, Charles Harry	Jacksonville, Fla.
Anderson, Charles William	New York
Anderson, Louis Bernard	Chicago, Ill.
Andrews, William Trent	Sumter, S. C.
Anthony, Isham Henry,	Kansas City, Kan.
Armistead, Henry Watson	Indianapolis, Ind.
Arter, Jared Mawrice	Red Star, W. Va.
Atkins, S. G.	Winston-Salem, N. C.
Bacote, Samuel William	Kansas City, Mo.
Bagnall, Robert Wellington	Detroit, Michigan.
Banks, Charles	Mound Bayou, Miss.
Barber, J. Max	Philadelphia, Pa.
Barcus, Robert Barclay	Columbus, Ohio
Bethune, Mary McLeod	Daytona, Fla.
Bigham, John Alvin	Atlanta University, Atlanta, Ga.
Binford, Henry Connard	Huntsville, Ala.
Bishop, Hutchens C.	New York
Blackshear, Edward Levocscer,	Prairie View, Texas
Blackwell, George Lincoln	Philadelphia, Pa.
Blount, George Wesley	Newport News, Va.

47/58/77

Blue, Thomas Fountain	Louisville, Ky.
Board, William Louis	Washington, D. C.
Boddy, James Mamaduke,	Minneapolis, Minn.
Booker, Joseph Albert	Little Rock, Ark.
Bouchet, Edward Alexander	Gallipolis, Ohio
Boutte, Matthew Virgil	Nashville, Tenn.
Bowen, John Wesley Edward	Atlanta, Ga.
Bowles, George W.	York, Pa.
Boyd, Henry Allen	Nashville, Tenn.
Boyd, Richard H.	Nashville, Tenn.
Boyer, Charles Henry	Raleigh, N. C.
Bragg, George Freeman	Baltimore, Md.
Braithwaite, William Stanley	Boston, Mass.
Brawley, Benjamin Griffith	Atlanta, Ga.
Bray, James Albert	Birmingham, Ala.
Brown, Charlotte Hawkins,	Sedalia, N. C. (Palmer Memorial Inst.
Brown, Edward C.	Philadelphia, Pa.
Brown, Hallie Quinn	Wilberforce, O.
Brown, Samuel Joe	Des Moines, Iowa
Brown, Sterling Nelson	Washington, D. C.
Bruce, John Edward	Yonkers, New York
Bruce, Roscoe Conklin	Washington, D. C.
Bryant, Ira T.	Nashville, Tenn.
Buchanan, Walter Solomon	Normal, Ala.
Burgess, Albert	St. Louis, Mo.
Burkett, Hugh Mason	Baltimore, Md.
Burroughs, Nannie Helen	Washington, D. C.
Burrus, Preston Robert	Nashville, Tenn.
Bush, William Herbert	New London, Conn.

42|8|78

/Calloway, Thomas Junius	Washington, D. C.
Camphor, Alexander P.	Birmingham, Ala.
Cannon, George Epps	Jersey City, N. J.
Cardozo, Francis Nunez	Baltimore, Md.
Carey, Archibald, James	Chicago, Ill.
Carter, William Justin	Harrisburg, Pa.
Cater, James Tate	New Orleans, La.
Ceruti, Edward Burton	Los Angeles, Calif.
Chappelle, William David	Columbia, S. C.
Chesnutt, Charles Waddell	Cleveland, Ohio
Church, Robert Reed, Jr.	Memphis, Tenn.
Clark, Lewis Sherman	Athens, Ga.
Cobb, James A.	Washington, D. C.
Conner, James M.	Little Rock, Ark.
Cook, Coralie Franklin	Washington, D. C.
Cook, George William	Washington, D. C.
Cook, Will Marion	New York
Cooper, Anna Julia	Washington, D. C.
Coppin, Levi J.	Philadelphia, Pa.
Cottrell, Elias	Holly Springs, Miss.
Cottrill, Charles A.	Honolulu, Hawaii
Craig, Arthur Ulysses	Anocostia, D. C.
Creditt, William Abraham	Downingtown, Pa.
Crews, Nelson Caesar	Kansas City, Mo.
Crogman, William Henry, Sr.	Atlanta, Ga.
Cromwell, John Wesley	Washington, D. C.
Crosthwait, David Nelson, Sr.	Kansas City, Mo.
Crosthwait, Scott Washington	Nashville, Tenn.
Curtis, Austin Maurice	Washington, D. C.

42-1861-D

Curtright, Edward Eusebia	High Point, N. C.
Curtright, Felix Alonzo	Joliet, Ill.
Dabney, Wendell Phillips	Cincinnati, Ohio
Dancy, J. C.	Philadelphia, Pa.
Dart, John Lewis	Charleston, S.C.
Davis, Benjamin C.	Washington, D. C.
Davis, Edward Jackson	Zuni, N. Mex.
Davis, Henrietta Vinton	Washington, D. C.
DeBerry, William Nelson	Springfield, Mass.
DeReef, George Heriot	Milwaukee, Wis.
Dett, R. Nathaniel	Hampton, Va.
Diggs, James Robert Lincoln	Baltimore, Md.
Dill, Augustus Granville	New York
Dodson, Nathaniel Barnett	New York
Dogan, Matthew Winfred	Marshall, Tex.
Dorsey, Rev. Father John Hy.	Baltimore, Md.
Douglass, Joseph Henry	Washington, D. C.
DuBois, William Edw. Burghardt	New York
Dudley, James Benson	Greensboro, N. C.
Dunbar, Alice Ruth Moore	Wilmington, Del.
Dungee, John Riley	Norfolk, Va.
Dyson, Walter,	Washington, D. C.
Ellis, George Washington	Chicago, Ill.
Farmer, Walter Moran	Chicago, Ill.
Fernandis, Sarah Collins	Baltimore, Md.
Fisher, Isaac	Tuskegee Institute, Ala.
Flipper, Joseph Simeon	Atlanta, Ga.

42/80/90

Fortune, Timothy Thomas	Washington, D. C.
Fountain, William Alfred	Atlanta, Ga.
Fouse, William Henry	Lexington, Ky.
Francis, William Trevanne	St. Paul, Minn.
Fuller, Meta Vaux Warrick	S. Framingham, Mass.
Fuller, Solomon Carter,	So. Framingham, Mass.
Furniss, Henry Watson	Hartford, Conn.
Furniss, Sumner Alexander	Indianapolis, Ind.
Gandy, John Manuel	Petersburg, Va.
Gibson, Truman Kella	Atlanta, Ga.
Gilmer, John Goverdale	Charleston, W. Va.
Goin, Edward Franklin	New Haven, Conn.
Goler, William Harvey	Salisbury, N. C.
Goodloe, Don Speed Smith	Bowie, Md.
Grant, Samuel Arthur	Savannah, Ga.
Gray, Amanda V.	Washington, D. C.
Green, John E.	Washington, D. C.
Greener, Richard Theodore	Chicago, Ill.
Gregory, Louis George	Washington, D. C.
Gregory, Montgomery	Washington, D. C.
Grimke, Francis James	Washington, D. C.
Gunner, Byron	Hillburn, New York
Haley, Victoria Clay	St. Louis, Mo.
Hall, George Cleveland	Chicago, Ill.
Hare, Maud Cuney	Boston, Mass.
Hathaway, Isaac Scott	Washington, D. C.
Hawkins, John Russell	Washington, D.C.

42/8C/81

Hawkins, Mason Albert	Baltimore, Md.
Hawkins, Walter Everette	Washington, D. C.
Hawkins, William Ashbie	Baltimore, Md.
Hayes, William Preston	New York
Haynes, George Edmund	Nashville, Tenn.
Heard, William Henry	Monrovia, Liberia, W. Africa
Herndon, Alonzo Franklin	Atlanta, Ga.
Hicks, Lucius Sumner	Boston, Mass.
Hill, Leslie Pinckney	Cheyney, Pa.
Hill, Richard	Nashville, Tenn.
Hilyer, Andrew F.	Washington, D. C.
Holloway, John Wesley	Thebes, Ga.
Holloway, William Harvard	Talladega, Ala.
Holly, Alonzo Potter Burgess	Miami, Fla.
Holsey, Lucius Henry	Atlanta, Ga.
Hood, James Walker	Fayetteville, N. C.
Hood, Solomon Porter	Trenton, N. J.
Horton, Judith Carter	Guthrie, Okla.
Hubert, Benjamin Franklin	Orangeburg, S. C.
Hudson, Richard B.	Selma, Ala.
Hunt, William H.	St. Etienne, France
Hunton, Addie D. Waites	New York
Hurst, John	Baltimore, Md.
Inborden, Thomas Sewell	Bricks, N. C.
Isaac, E. W. D.	Nashville, Tenn.
Jackson, Algernon Brashear	Philadelphia, Pa.
Jackson, George Henry	Chicago, Ill.

42/8C/82

Jackson, Robert Raymond	Chicago, Ill.
Jackson, May Howard	Washington, D. C.
Jackson, William Tecumseh S.	Washington, D. C.
Jacobs, Woody Elmre	Kansas City, Kansas
Jenifer, John Thomas	Chicago, Ill.
Jernagin, William Henry	Washington, D. C.
Johnson, A. N.	Nashville, Tenn.
Johnson, Edward Austin	New York
Johnson, Fenton	New York
Johnson, Henry Lincoln	Atlanta, Ga.
Johnson, John Albert	Cape Town, S. Africa
Johnson, John Quincy	Nashville, Tenn.
Johnson, J. Rosamond	New York
Johnson, James Weldon	New York
Johnson, Solomon Charles	Savannah, Ga.
Joiner, William A.	Wilberforce, O.
Jones, Edward Perry	Vicksburg, Miss.
Jones, Eugene Kinckle	New York
Jones, Joshua H.	Wilberforce, O.
Josenberger, Mame Stewart	Arkansas (Fort Smith)
Just, Ernest Everett	Washington, D. C.
Kenniebrew, A. H.	Jacksonville, Ill.
Kinchen, Elijah Wesley	Los Angeles, Calif.
Kingsley, Harold Merrybright	Austin, Texas
Lane, James Franklin	Jackson, Tenn.
Lankford, John Anderson	Jacksonville, Fla.
Latimer, Lewis Howard	New York

4/8/83

Lawless, Alfred Jr.	New Orleans, La.
Lee, Benjamin Franklin	Wilberforce, O.
Lemon, James Garfield	Savannah, Ga.
Lester, John Angelo	Nashville, Tenn.
Lewis, William Henry	Cambridge, Mass.
Locke, Alain LeRoy	Washington, D. C.
Lyon, Ernest	Baltimore, Md.
Lyons, Maritcha Remond	Brooklyn, New York
Majors, Monroe Alphus	Chicago, Ill.
Mason, James Edward	Livingston College, Salisbury, N. C.
Matthews, William Clarence	Boston, Mass.
Mc Card, William G.	Baltimore, Md.
Mc Clellan, George Marion	Louisville, Ky.
Merrick, John	Durham, N. C.
Miller, Clifford Leonard	Newport, R. I.
Miller, George Frazier	Brooklyn, New York
Miller, Kelly	Washington, D. C.
Minton, Henry McKee	Philadelphia, Pa.
Mitchell, John, Jr.	Richmond, Va.
Moore, A. M.	Durham, N. C.
Moore, Fred Randolph	New York
Moore, Lewis Baxter	Washington, D. C.
Moore, William Preston-	New York
Moorland, Jesse Edward	New York
Morgan, Clement Garnett	Cambridge, Mass.
Morris, Edward H.	Chicago, Ill.
Morris, William Richard	Minneapolis, Minn.
Mossell, Gertrude E.H. Bustill	Philadelphia, Pa.
Mossell, Nathan F.	Philadelphia, Pa.

42/8c/84

Moton, Robert Russo	Tuskegee, Ala.
Murphy, Carl James	Washington, D.C.
Murphy, John Henry-	Baltimore, Md.
Murray, Daniel	Washington, D. C.
Nail, John E.	New York
Napier, James C.	Nashville, Tenn.
Neill, James Lincoln	Washington, D. C.
Nutter, Isaac Henry	Atlantic City. N. J.
Outlaw, John Sutton	Los Angeles, Ca.
Ousley, Benjamin Forsyth	Mound Bayou, Miss.
Pace, Harry Herbert	Atlanta, Ga.
Page, Inman E.	Langston, Okla.
Parks, Henry Blanton	Chicago, Ill.
Parrish, Charles Henry-	Louisville, Ky.
Pegues, Albert Witherspoon	Raleigh, N. C.
Pendleton, Leila Amos	Washington, D. C.
Penn, I. G.	Cincinnati, O.
Perry, Christopher James	Philadelphia, Pa.
Philips, Charles Henry	Nashville, Tenn.
Phillips, Jasper Tappan	Nashville, Tenn.
Pickens, William	Baltimore, Md.
Proctor, Henry Hugh	Atlanta, Ga.
Ransom, Reverdy Cassius	Philadelphia, Pa.
Richardson, Arthur St. George	Ocala, Fla.
Robinson, Lelia Walker	New York
Roman, Charles Victor	Nashville, Tenn.

42/8C/85

Ross, Isaac Nelson	Baltimore, Md.
Royall, John Mabery	New York
Russell, Frank Greenleaf	S. Norfolk, Va.
Satterwhite, James King	Raleigh, N. C.
Scarborough, Wm. Sanders	Wilberforce, O.
Schomburg, Arthur Alfonso	New York
Scott, Isaiah Benjamin	Monrovia, Liberia, W. Africa
Scott, William Edoward	Indianapolis, Ind.
Smith, Franklin Gatewood	Nashville, Tenn.
Smith, Harry C.	Cleveland, Ohio
Spaulding, Charles Clinton	Durham, N. C.
Spratlin, Paul Edward	Denver, Colo.
Strickland, George Wilson	Pittsburgh, Pa.
Talley, Thomas Washington	Nashville, Tenn.
Terry, Watt	New York
Towns, George Alexander	Atlanta, Ga.
Trimble, James Guinne	Brooklyn, New York
Tyler, Ralph W.	Washington, D. C.
Tyree, Evans	Nashville, Tenn.
Uncles, Rev. Chas. Randolph (?)	Baltimore, Md.
Valentine, William Robert	Bordentown, N. J.
Vance, J. Madison	New Orleans, La.
Vass, Samuel N.	Raleigh, N. C.
Vernon, Wm. Tecumseh	Jackson, Miss.
Waldron, John Milton	Washington, D. C.

42/86/86

Walker, Mme. C. J.	Indianapolis, Ind.
Walton, Lester A.	New York
Warfield, William A.	Washington, D. C.
Wheatland, Marcus Fitzherbert	Newport, R. I.
White, George Henry	Philadelphia, Pa.
Williams, Bert	New York
Williams, George Grant	Philadelphia, Pa.
Woodson, Carter Goodwin	Washington, D. C.
Work, Frederick Hercme	Kansas City, Mo.
Work, John Wesley	Nashville, Tenn.
Work, Monroe Nathan	Tuskegee Institute, Ala.
Wragg, J. P.	Atlanta, Ga.
Wright, Richard Robert	Savannah, Ga.
Young, Nathan Benjamin	Tallahassee, Fla.

42/80/87

Abbott, Robert S.	Chicago, Ill
Alexander, W. G.	Orange, N. J.
Anderson, James H.	New York
Andrews, W. T.	Baltimore, Md.
C. E. Bentley	Chicago, Ill.
Bowles, Eva	New York
Brooks, W. H.	New York
Bruce, Mrs. B. K.	Washington, D. C.
Buckley, W. L. B.	Brooklyn, New York
Burleigh, H. T.	New York
Carr, James D.	New York
Carter, Justin W.	Harrisburg, Pa
Chase, W. Calvin	Washington, D. C.
Curtis, Dr. Gertrude	New York
Crawford, George W.	New Haven, Conn
Daniel, E. W.	New York
Davis, Benjamin J.	Atlanta, Ga.
Davis, Harry E.	Cleveland,
Demby, Bishop	Memphis, Tenn.
Green, Samuel W.	New Orleans, La.
Grimke, Archibald, H.	Washington, D. C.
Harris, George W.	New York
Hawkins, Mason A. ✓	Baltimore, Md.
Haynes, George E.	Washington, D. C.

42/8/88

Hershaw, Lafayette M.	Washington, D. C.
Howard, Perry	Vicksburg, Miss.
Hubert, James H.	New York
Hope, John	Atlanta, Ga.
Johnson, Harvey	Baltimore
Jones, Robert E.	New Orleans, La.
Jordan, L. G.	Philadelphia, Pa.
Laney, Lucy	Augusta, Ga.
Lawton, M. C. Mrs	Brooklyn, New York
Lewis, Carey	Chicago, Ill.
Lynch, J. R.	Chicago, Ill.
Mc Card, H. Stanton	Baltimore, Md.
Mc Coy, Elijah	Detroit, Mich.
Morton, Ferdinand Q.	New York
Moten, Lucy	Washington, D. C.
Pinchback, P. S. B.	Washington, D. C.
Powell, A. Clayton	New York
Rucker, H. L.	Atlanta, Ga.
Russell, York	New York
Shaffer, Bishop	Chicago, Ill.
Simmons, R. C.	Louisville, Ky.
Smith, B. S.	Minneapolis, Minn.
Stevens, Andrew	Philadelphia, Pa.

42/88/88

Steward, T. G.	Wilberforce, Ohio
Talbert, Mary B.	Buffalo, New York
Taylor, Thomas E.	New York
Terrell, Robert H.	Washington, D. C.
Terrell, Mary Church	Washington, D.C.
Tunnell, W. V.	Washington, D. C.
Turner, C. H.	St. Louis, Mo.
Trotter, Wm, Monroe	Boston, Mass.
Vann, Robert L.	Pittsburgh, Pa.
Wibecan, George W.	Brooklyn, New York
Young, Colonel Chas.	Xenia, Ohio

42/8C/9D

3/4

THE CRISIS

Geo. W. Kerford Quarry Co.

CRUSHING CAPACITY 200 YARDS PER DAY

TELEPHONE 1739

Atchison, Kansas.

Sold – Rock.

1917 — 25,671 Tons – $24,643.49

1918 – shipped — 20,656 Tons @ 90¢

($23,068.48)

1919 — 30,565 — ($48039.43

1920 — ~~2 1 6 1~~ 34,407. ($65,431.24)

(Moved during 1920 to
larger plant.

(mostly used for concrete

Pay roll – 1920 – $41,528.75.

(does not include salaries)
includes operation of new plant

Cost of new plant $32.911.84 plus old
plant equipment.

Distribution used in a radius of a hundred
miles

14-16

Get letter from Smith – sent fare to
all crew and paid expenses

3/36/4

Founded by G. W. Kilgore

(born in Ky, 1849, died in 1914

Had work on land + laid on a grist contract at 5¢ grist. Made $5,000. Brothers got him to go into a big plant — "Missouri River Stone Co." was such then from until 1908. They skinned him. He quit in 1914 + established his own plant in 1911 (Sold of another plant 1908-11)

Began the business in 1911 on saved + borrowed capital from Atchison 1st National — about 3-4 thousand in all. Died in 1914. The plant he was sick for failed in 1914 + then from both descendents. His sons, George H., Lloyd, took business as co-partners. Were in public schools. George married with 3 boys. Third brother Clarence

Photographs of 3 brothers,
Photographs of this plant.
3 time write for Photographs

Plant 3 plants — one for each brother
George is 29, Lloyd is 26, Clarence 23
Clarence is married boy + girl.
Hand from 25-45 laborers — all colored but 2. Colored foreman T.J. Hanna of Texas (Dickson Texas, cement plant) He was getting $1.75 a day gets $150 + house + 5 acres (cow + H chicken) They offer $6 a day

2 years before WWI Co., Missouri $1,000 in Cash

DEBIT 1921

1. See CRISIS, February ~~1921~~ 1922
2. " "
3. A case of peonage where a white man was indicted for multiple murders of Negroes.
4. The seizure of Haiti by the United States
5. In his speech President Harding advocated no social equality and race segregation for Negroes.
6. The President has appointed only one Negro to high office.
7. The propaganda of race segregation and forcible seizure of Africa by the blacks.
8. See CRISIS, Oct. 1921
9. " "
10. A bill to insure Civil rights for Negroes was defeated in the Pennsylvania legislature by a narrow margin.
11. A loan to Liberia recommended by the President and State Department has not yet been assented to by Congress.
12. The Woman's Party at its last convention refused to put itself on record as advocating the enforcement of suffrage for colored women in the South.
13. Dancy was formerly Register of the Treasury; Douglass was the last surviving son of Frederick Douglass; Tyree was a bishop; Brown was president of an insurance society; Chase and Perry were editors of leading colored weeklies; Carr was Assistant Corporation Counsel in New York City.

38-18-41

CREDIT

1. A bill pending in Congress to prevent lynching
2. See CRISIS,
3. A play in which Gilpin, the Negro, was starred.
4. See CRISIS
5. Exposure of the Ku Klux Klan
6. Statement of wrongs made by a Haitian committee
7. N.A.A.C.P. Drive for membership resulting in over 40,000 new members and the 12th annual conference of the Association at Detroit
8. Publication in Germany of a vasy amount of hitherto unpublished Negro literature
9. Visit of the President of Liberia and other officials in connection with the loan
10. Work of a national charitable and relief association
11. Exposure of oppression of Negroes in Georgia by Governor Dorsey
12. See CRISIS, ~~July, 1921~~ Jan. 1921
13. " " Sept. 1921
14. " " July 1921
15. Outstanding Negro athletes. Gourdin is world champion for the broad jump.
16. Many Negro bishops took part in the great assembly of Methodism in London.
17. See CRISIS, Jan. 1922
18. Thirteen Negroes were accused of rape in Duluth; 12 were vindicated and the case of one is in court.
19. The committees of whites and Negroes formed in various places in the South for racial peace.
20. Student players of Howard University who are doing notable work.
21. A colored play with a long run in New York City
22. A Negro regiment which has been accepted by Federal authorities
23. Negro just appointed Minister to Liberia
24. Pace Phonograph Company, making "Black Swan" records of Negro voices. It has done a business of $100,000 in eight months.

[1922]

THE AFRICAN PROGRESS UNION.

ANNUAL REPORT, 1921-1922.

On July 20th, 1921, THE AFRICAN PROGRESS UNION began the process of its re-organisation. Dr. John Alcindor was elected President in the place of Councillor J. R. Archer of Battersea, who resigned. The constitution underwent revision, ladies were admitted to membership and elected on the Committee; Subscriptions were greatly reduced.

The new president was elected to preside over the opening of the London Session of the 2nd Pan-African Congress in August, 1921. Mr. Robert Broadhurst did excellent service in the cause and other members took part in the deliberations.

Mr. Roland Hayes very kindly gave a Concert for the benefit of the Union at the Wigmore Hall, in October, and Mrs. Richmond, a lady in the audience impressed with the object of the Concert, graciously placed her flat in Bedford Square at our disposal; this act of kindness was greatly appreciated by members. With much regret do we chronicle the resignation of Mr. Robert Broadhurst as Hon. Secretary, through whose liberality and hard work the Union was in large measure sustained from its birth. Miss Emma Smith was appointed in his place.

CO-OPERATION.

—o—

The principle of co-operation with Societies whose objects are similar to our own was adopted and important conferences took place between our Union and:—

(1). The Anti-slavery and Aborigines Protection Society in connection with such matters as the Native riots in Nairobi, the Land Question in Uganda, slavery in Abyssina and The proposed Cameroon Branch of The African Progress Union.
(2). The International Bureau for the Protection of Native Races, Geneva.
(3). The Pan African Association, Paris.
(4). The Union of Students of African Descent with regard to social matters.

ATTACKS ON AFRICANS.

—o—

(1). An article by The Countess of Warwick entitled 'Black Troops and White Women' which appeared

in the 'Sunday Illustrated,' dated June 18th, 1922, was answered by the President in the issue of the 25th ?

(2). It was alleged that the Netherlands West India Mail Co. had refused to grant first-class passages to people of African Descent. Correspondence between the Company and our Union resulted in the removal of the ban. It should be added that the West India Committee played an important part in this matter.

(3). Representations were made to the British Board of Film Censors, in regard to the exhibition of the film, "The Birth of a Nation," a reply was received which was regarded as satisfactory.

SOCIAL EVENTS.

—o—

(1). An illuminated address was presented to Chief Oluwa on the occasion of the successful issue of his lawsuit in respect of the Land Question in Nigeria.

(2). A Reception to Dr. Burghart Du Bois after the 2nd Pan African Congress was held at the Portman Rooms.

(3). A joint reception by the Anti-slavery and Aborigines Protection Society and The African Progress Union took place at Denison House in February, 1922, at which the subject of co-operation between the two Societies was discussed, the foundation of future joint action was then laid.

(4). A Xmas dance held at the Portman Rooms, in 1921, proved a great social success but a financial disappointment.

(5). A Reception to Mr. Junod, Secretary of the International Bureau for the Protection of Native Races, was held at the President's residence in July, 1922. Mr. Junod delivered an interesting address on the objects of his Society.

(6). Several social gatherings at Mrs. Richmond's Flat took place, at one of which the Rev. J. L. Dube delivered an address.

We owe a debt of gratitude to 'West Africa,' the 'African World' and the West India Committee for the valuable assistance rendered in giving publicity to our activities, and the general interest shown in the work of the Union.

BALANCE SHEET.

CREDIT	£	s.	d.
Subscriptions ...	12	4	0
Donations ...	4	11	6
	£16	15	6
Deficit ...	£31	4	9
	£48	0	3

DEBIT	£	s.	d.
Presentation to Chief Oluwa ...	3	3	0
Mr. Vyvyan Harris (Honorarium) ...	1	10	0
Rent for 129, Regent Street ...	1	1	0
Other expenses	1	5	6
Deficit on Dance	16	16	0
Stamps etc., etc.	6	0	0
500 Membership Cards ...	2	2	9
240 Note Headings	1	0	6
Exes. at Bedford Square ...		12	0
Printing Revised Constitution ...	3	5	0
Typing	1	18	0
Elliott & Fry	1	1	0
Rent of St. Vincent's Hall ...		10	6
Rent of Room at Cannon Street Hotel	3	10	0
Rent of Council Chamber at Denison House	2	2	0
Printing Annual Report and Balance Sheet	2	3	0
	£48	0	3

President,

Dr. John Alcindor.

Vice. Presidents,

Max Thompson, Esq. Dr. Ojo Olaribigbe.

Treasurer,

H. K. Tandoh, Esq.

Hon. Secretary,

Miss Emma Smith.

Asst. Hon. Secretary,

Mrs. J. A. Barbour-James.

Members of the Committee,

Mrs. B. Acham,
S. H. A. Baptiste, Esq.
W. E. S. Callender, Esq
Samuel A. Hughes, Esq.
E. T. Jenkins, Esq.
Mrs. M. Pearson,
Mrs. John Alcindor,
Mrs. W. E. S. Callender,
Mrs. S. A. Cann,
J. A. Barbour-James, Esq.
Miss G. Julian.
J. A. Royall. Esq.
Mrs. Ojo Olaribigbe.

[redacted] 12/22

Prof. Du Bois

I am asking you if you will allow us to use your name as one of our

Hon. Vice presidents for the African Races Association of Glasgow

Of Which

Dr R.R. Moton L.L.D Tuskegee is Hon president

I am working hard here in Glasgow to do something for our race to leave on record a lasting mark I am going over to Edinburgh to the Library myself –

Yours faithfully

Leon. Daniels

P.S.

[African Races Assoc.]

What will [illegible] rates for
The Crops in 1920 or more Crops per issue
What is [illegible] annual rates [illegible]

Your advertising rates Please

Do the Old African Races Association
owe you anything?
I was depressed till I got em together to
hear Dr Maton
It was broken up by West Indians but
it will go on now—
The Maton Library shall never fail even if
I have to launch it into a
limited Company— It shall go on
F W Dennis

3/47/48

11 Carnaura St.,
Charming Cross
Glasgow, Scotland

Address used to paste on envelope.

[African Races Assoc.]

3/47/49

Egyptian Treasures

Mr Du Bois

I hope you do not think me a mere visionary uneducated Schemer and unpolished in diplomacy

I know I am very blunt but not blind to all that is going on against the darker races of men in all parts of the world today Right under the noses of and the eyes of our great Leaders of the race, with their eyes open, but for all the good we are deriving from it their eyes had just as well be closed as is their mouthes against it all.

I am accusing you and such as you sir, along with many other so Called leaders of the past of failing to uphold the traditions of our ancient ancestors rights in not standing up like men contending for every scientific art Craft and initial industry carved out by them as the inherent rights and heritages of their Posterity the darker races of men —

Will you great educated leaders
stand indolently and idley by
today as you have in the past
and allow alien enemies
to the progress of your race
ransack riddle and rob
you of every inherent right be it of
land labour education Commerce or
Industry or art— Treasure etc
While the lot of you are whining and
yelping for social equality from
known alien inferiors ~~to each~~
~~Jew each~~ Who has never shown
any superiority in anything but in
Crime greed, Graft and might and
an unchecked desire to reap where
they never had the initiative ability
to sow?
For proof Clear and Conclusive even
today see their activities going on in
the land of your forefathers whose
sacred tombs they are robbing and
Calling for fellow Explorers to
keep them that they may Annexte and
Confiscate and appropriate to
their own use and honour, such
as it is to the Glorification of his
Name and day— and to the discredit

and shame of ours through our
false feint and weak leaders
who can boast of hundreds of
presses to herald the injustices at
our oppressors if they would and
defend our just Cause as do
our alien foes and oppressors
defend their unjust Cause.

You will not Contend for Educational
Industrial and Commercial equality
or for a universal and international
Cooperative policy for fear of offending
your good alien friends feelings
who feels that you have none to hurt
when ye stand by dumb and speechless
like dumb dogs
while he robs you of your inborn right

3/4/7/51

No wonder we are the only race
on earth that the very little
barefoot beginner picked alien
Ragy muffin Scrub at in the streets
in all Countries, America and
Britain are the worst for that
as in the past they have benefitted most
from our ignorance as now they are
out to benefit the most through the
wisdom of our ancestors and again
at the expense of our modern leaders
leaders ignorance and wailing on
their Lord methods as of old

through their susceptibility of the
alien teachers to follow wherever
they lead—
they have led you into a wilderness
there is no use of you leaders staying
there today—
If you are not men now you never
will be
I am recommending Africans
students and others here to read
negro books and the negro papers
not forgetting the
Crisis another so styled
seditious and Revolutionary Rag by
the yellow fuller press of Britian.
—I am sorry my letters are not Class
enough for the Crisis
so damned let your readers know
from time to time
How the American and British press
were uniting in order to introduce
Lynching of negroes & Chinese
who Consort with their low white
women of this Country
through the visit of the
Ex-Debelue Harrison? of America
Who is also encouraging the introduction
of Kluxkluxism here in the usual
Cunning way through the yellow press
the escapades of the Baptist Elder
walking up the aisle of a Brooklyn
Church is also highly pleasing here
to the yellow press Klan

3/47/52

Who descends his march up the
aisle surveying the pulpit
Clad in White robe and Hood
White boots and blood
Red trousers
I guess these were dyed in the
blood of some Lynched negro whose
hands they amputate to send to
some other negro that he may fear
The Supremacy of his Klan and
worship at the shrine of Protestantism
Let Britain introduce it and then
may have to go home, for the Afrikaan
descendents have enough of alien
tyrannies in south Africa while other
parts are similarly threatened without
any aiding or abetting by British and
American Klansmens press
as for Dr. Dabchick Harmon
He should tell the world how his lily
white brothers sire and fathers Consort with
real decent negro women and negro
mens wives in America and force
them to remain silent by threats
of death violence by flogging feathering
tarring or being driven from their
homes if their advances are resented
What is done with the lily white
half Cast Child of which he is the
father - If the Crisis Was not too
refined to publish my Copy
I should be glad to see this
letter sent to all parts of Africa

3/4/53

as Africa is wide awake to all that is
going on — 6

As a land mark in honour of
Dr R.R. Motons address to
The Members of the Afream Races
Association when here in Glasgow at
the Missionary Congress
The Moton Educational & Industrial
Library is being established & it is
hoped that it may be as widely
known as the great Tuskegee Institute
On which the eyes of hundreds of
young Africa is turned
The Ethiopian Advertiser and
Publicity agency
Wants information
as to the enterprises of the race in
all parts of the world
Papers books magazines etc and
agencies wanted for race literature

3/4/7/54

Lew Daniels M T S P
Librarian
11 Carnarvon street
Charing Cross
Glasgow W.
Scotland

25/12/22.

please note P.S 1

If they can make you feel that you belong to a man eating tribe it will make you leaders think a few times before speaking up against them wiles—

The readers of their press believe it all to be gospel truth any more.

The student here are suspected of being of Cannibalic characteristics

The jibs don't think when they come to be so friendly terms Whitism ——

Some landlords will not open the door to a black student

such reports as these does no no good

Our Leaders— Our Leaders— Lead us—

Feasting and being carted around here in White mens Carriages as mere prodigies of the race is going to do us no good

We must establish land marks in industrial and Commercial Corperative enterprises in these peoples Countries as they do in ours and let them see — as only seeing is believing now a day—

Let'em see a picture of a negro being lynched for rape — that is gospel truth against us— That is right—

Can you not learn the international and universal industrial art of advertising your Fitness as do your Aliens finder?

Leo. W. Daniels

3/27/55

P.S (2)

Please note

On The 16 Dec 1922

It was discovered by the Yellow Fuller press

Through the activities of Foreign missionary section of the press and Camara Clique that an other Cannibalistic tribe of man eaters had been discovered in the East Indias and The three missionary Students from Oxford England had been trusted ready to be Stewed by this Savage tribe—

Has it not been for the timely intervention of the Chief Of the Clan tribe - Who has been a Fellow student in Oxford England just Three years ago with the missionaries Who has returned to his Cannibalic habits of man eating

You educated American Leaders of Men do not understand these things I will tell you that that is the Presses way of proving to the world that there are no dark races of men Who can be turned from their wild habits—

That helps to discredit and put a Shadow on What they are doing in the way of Stealing our arts treasures etc

3/27/56

[All-American Theater...]

My dear Mr. Du Bois: Thank you so much for your kind letter of May 24. I have delayed answering it until I could tell you of the formal organization of the association of which I have previously written you. The organization meeting was held last night. The name of the organization is "The All American Theater Association." Its objects are:

1.) To take such action as it may deem necessary looking to the national encouragement and development of the creative and interpretative dramatic abilities of the colored people; and of their abilities in the arts allied with the theater.

2.) To assist in the organization of a Chicago theater which shall carry out the objects of paragraph one and to give this theater such moral and financial support as it may deem necessary and wise.

3.) To take the initiative or to act upon request in establishing or helping to establish similar theaters in other cities; and to give such theaters whatever moral and financial support it may see fit.

4.) To take such steps as it may deem necessary and wise looking to the federation or to the mutual co-operation and assistance of such theaters, one with the other.

3/16/65

The members of this association are both colored and white people prominent in the art, professional and business life of Chicago. I have already given you some of the names and will send you the complete list of officers and directors when it is filled. We are planning the election of six honorary vice-presidents, most of whom live in cities other than Chicago. We are doing this so that from the first we may keep in touch with the larger colored communities which may later wish to establish a similar theaters. If our project succeeds here we shall then be in a position to give other groups the benefit of our experience; our moral and perhaps our financial support. And now may I ask will you accept

the position of one of the honorary vice presidents of our association? It will give us all a great deal of pleasure if you will. I would like so much to see you and to talk this whole thing over with you. I am planning to be in New York in early July. Will you be there at that time? May I ask you to delay the publication of my former letter to you until after we have accomplished something a little more concrete than we have yet? My request comes from the feeling that in the Plan we are trying to do it would be better to have publicity on what we have done rather than on what we hope to do. Later on publicity in our journal, which I think is very fine, will mean a great deal to us.

Sincerely,
— Raymond O'Neil

June 4 1922
1311 No. Dearborn
Chicago

[illegible] American ... 3

1922

June 15, 1922.

3/40/63

Mr. Raymond O'Neil,
1311 NO. Dearborn St.,
Chicago, Illinois.

My dear Mr. O'Neil:

I shall be in New York in the fall and shall be very glad to see you at any time. I shall also be very much pleased to be an honorary member of your association. I should have been a bit better pleased if the association had been called definitely the Negro Theatre Association. All America seems to be binding up a bit too much, but I may be wrong in this.

Very sincerely yours,

WEBD/PF

The All-American Theater Association

WHAT promises to become the most important organization in America working for the advancement of the colored people in the arts has been founded in Chicago in the All-American Theater Association.

This Association, composed of both colored and white members, and national in its scope, believes with many distinguished writers, musicians and critics that the negro is capable of making other vital contributions to American culture. It believes he has as great and original gifts to bring to the drama as he has already brought to the arts of music and of the dance. In proof it points to the exceptional acting of the late Bert Williams; of Charles Gilpin in Eugene O'Neill's "Emp'ror Jones;" and of the members of the famed "Shuffle Along" company.

The Association's Objects

The Association will help to give to the colored people practical means for the development of their dramatic abilities and

for establishing a national negro dramatic literature. It will carry out its objects by two methods:

1. By bringing to Chicago for public lectures well known novelists, poets, dramatists and artists, and by arranging a series of music and dance recitals; and

2. By assisting in the organization and support of a theater for colored actors in the South Side of Chicago. The Association will eventually help to establish similar theaters in other cities and bring about a federation of these theaters for exchange of plays, companies and actors.

A Colored Art Theater

The Chicago Theater will be a non-commercial theater. It will employ both amateur and professional actors. Its repertory will consist of plays based on colored life in America, the writing of which it will endeavor to encourage by substantial awards; and of plays from Shakespeare, Tolstoi, Moliere and other great dramatists, old and modern, which have a broad human appeal and are as psychologically valid for colored actors and audiences as for white. Productions will be given in a thoroughly modern and artistic manner as regards directing, settings and lighting. Every effort will be made to make the acting honest, faithful to nature and beautiful and significant as regards voice and gesture.

The Theater will be under the direction of Raymond O'Neil who has had many years of practical experience in the art theater of America and the modern theaters of Europe. A school for actors and for costume and scene designers will be an important department of its work.

The entire venture is non-commercial in character. Neither the Association nor the Theater will have any dividends to distribute. Racial dissensions and differences will not be recognized in their program. All memberships, offices, positions, meetings and performances of both the Theater and the Association will be open at all times on an equal basis to both colored and white people.

Privileges of Members

The Association will inaugurate its work with a strictly limited group of members who have faith in the artistic future of the colored people and are willing to give their support to its attainment. The President and Board of Directors of the Association cordially invite you to become one of the original members. Dues, which in reality amount to advance subscriptions for tickets, have been fixed at the low rate of $1 per month, payable quarterly in advance. They insure the member the following privileges:

1. Free tickets, or tickets at greatly reduced prices to all first productions at the Theater.

2. Attendance at all first night productions which will be reserved exclusively for members.

3. Free tickets, or tickets at greatly reduced prices to lectures, recitals, etc., under the auspices of the Association.

4. Exclusive first view privileges at all exhibitions held by the Theater or Association.

5. Privileges superior to those of the general public in ordering and purchasing extra tickets or tickets in advance for Theater or Association productions, etc.

3/4/69

The enclosed membership acceptance with dues of $3 for the first quarter should be sent to Jessie Jones, 102 East Thirty-fifth Street.

The Board of Directors of the All-American Theater Association:

Alexander Jackson, *President*, Mrs. Antoinette Garnes, *Vice-President*, Mrs. Jessie Jones, *Secretary*, Jerome Frank, *Treasurer*. Mrs. Robert S. Abbott, Sherwood Anderson, Dr. Midian O. Bousefield, Dr. Charles Greer, Dr. George Cleveland Hall, Miss Florence Holbrook, Professor Frederick Starr. Raymond O'Neil, *Executive Secretary*.

[ANTI-LYNCHING CRUSADERS]

521 Michigan Ave.,
Buffalo, N. Y.,
August 31st, 1922

Dr. W. B. Du Boise,
70 Fifth Ave.,
New York, N. Y.

My dear Mr. Du Boise:-

Enclosed find copy of letter and prayer which I am sending out to the thirty-eight State Directors. I believe that I am going to put this crusade across. I may not get a million women but I will come pretty close to it, if the State Directors do not fall down on their jobs.

I had thought of this prayer being printed in the October Crisis. It may be too long but if you think it advisable, print it. Suggestions for the prayer were sent by me to Kelly Miller and formulated this for our crusade. If you have any suggestions to give me, I will be very glad to receive them. I have nearly 15,000 key women on my list sent in by State Directors. I believe that we will open October the first with no less than 10,000 women talking and praying and singing about this crusade. I am now working on the white women and I have about lassoed all of the Colored women. There are a few refractory ones that I could not catch. One poor soul has figured out I am to get a great deal of graft out of the affair. I have oftened wondered how you can smile and laugh under fire and persecution. I have not yet reached that blissful state. I get as hot as peper and without thinking fight back. But I am not going to discuss the graft business with anybody. For every person with an ounce of common sense knows that I cannot get one penny and furthermore I do not want it. I have just written Mr. Johnson and told him that if I did put this thing over, I would expect you and the Big Four at Headquarters to play Santa Clause to me so that some of the idle thought and gossip can come true.

Did you hear that Miss Hallie Q. Brown tried to intimate that I had pocketed the Douglass Home? She tried to insinuate that there was something dark and cloudy about the transaction and some of the ignorant, unthinking women thought that Grimke had deeded the Douglass Home to me. I really cannot understand how intelligent people can tell willful bareface lies and relish telling them but I suppose as I grow older the cobwebs will be lifted from my brain and I will be able to really understand "Yo' people."

MBT/AHT
Enc.

Very sincerely yours,
Mary B Talbert

[Enclosure]

Miss Nannie H. Burroughs of Washington led the first anti lynching crusade and campaign -- and to her, we are indebted for many suggestions.

"Righteousness exalteth a nation but sin is a reproach to any people."

"Let Everybody Pray".

Let every preacher "Left up thy (his) voice like a trumpet and show my people their transgression and the house of Jacob their Sins."

Don't Stop Praying - - -

God has promised and he is true,
Don't stop praying
He will answer you.

"Alexander Hymnae No. 2 -- Page 82.
Hymn of Anti Lynching Crusaders".

To your knees and don't stop praying until, the voice of negro women is heard and their petition for the suppression of mob violence is accepted by the American People and lynchings and slaughter of Human beings be made a crime. These things can and must be righted, the nearest way to the conscience of the America People is by way of the Throne of God,

We are going that way and then we are going to put our appeal and our money for Justice and Protection under the Law, Squarely up to the American People.

Let every women unite with us - Yes we will have a million women united. Don't let any one put a cog in the wheel. Lay aside all petty differences and let us pray together for God's help.

3/45/90

[enclosure]

521 Michigan Ave., Buffalo, N. Y.

Dear State Director:-

I know that you have been looking for a complete letter of instructions from me. I have been trying to cover every point before writing you which is not a very easy task. In a very few days I will send you for instruction the pamphlets which are to be sent to every key woman and speaker.

Your first duty will be to send me at once the names, state addresses of every key woman in your state or territory. It is a perfectly allowable to have more than one key woman in your city or town as this work is to unite all church groups, fraternal groups, labor groups, in fact, we must unite a million women to stop lynching. Let me impress upon you very seriously that the campaign is to be one of prayer and sacrifice absolutely devoid of bitterness and any attempt to stir up friction between the races. It is a campaign for the uniting of black and white women North, South, East and West against the most terrible of all crimes--lynching.

As State Director it has been suggested that your expenses will be taken care of by public collections unless you are able to get public spirited citizens to defray your expenses. No part of the money raised during the campaign must be used for anything except legislation.

3/4 68

Let every key women in turn gather about her a committee of women from fifty to three hundred, these women to commence intensive work Sunday morning October the first at sunrise prayer meeting and ending December the thirty-first. I am enclosing recommendations for local committee work suggested by Miss Jackson which she has worked out very nicely in the east. You can secure your campaign buttons at ten dollars ($10.00) a thousand. They are now ready for distribution. Let every crusader wear her button from October the first to December the thirty-first. You can sell these buttons at ten cents each, cost price, or if you prefer fifteen cents each using the additional nickle for your postage, stationery, etc. I will send you next week a few sheets of official stationery and if you wish to have other stationery let it be in unison with this. You can substitute, however, your name under mine as state director with your street number and address.

I suggest that the enclosed prayer be read every day at noon. If you do not wish to read this prayer you do not have to but let every woman know that the rest of us will be expecting her to be praying every day at noon with us. I shall give this prayer publicity through our Colored press and hope to have it printed in the October Crisis.

As soon as you furnish me a list of key women, I will send to them on return mail their letter of instructions, a copy of which I will send to you as state director. September is the month for instruction, October begins our intensive campaign, the second week of October will be known as sacrifice or self-denial week. We urge our women to sacrifice everything that is considered a nonesential such as candy, chewing gum, perfumes, powder, rouge or anything which

costs them during the week a dollar and this sacrifice offering to be sent to the state director, who in turn will remit weekly to our national treasurer. I will send you next week as state director the name of our national treasurer and the trust company, who will hold our money.

The reason why we are asking every state director to send the money weekly is because we will need the money for our legislation work. I take cognizance of the fact that different states might have to change their programmes to conform with their localities. The rules set down are not iron-clad. You will be the best judge of how to work in your state. The main object is to get all the women praying together, working together, sacrificing together so that this accursed pastime of mob law and murder may be wiped out of America. None of us are safe so long as this eating cancer is not cut out or burned out in America.

During the campaign in October we want every woman to talk the same. We are talking about lynching, praying for lynching to stop and indirectly for the passage of the Dyer Anti-lynching Bill. It makes no difference where you live, you cannot possibly fear to engage in a campaign of prayer and self-sacrifice against the most wicked of all crimes.

3/4578

Literature will be sent you from this office within the next ten days.

Yours for a united sisterhood,

Mary B Talbert

ANTI-LYNCHING CRUSADERS

"A Million Women United to Suppress Lynching"

3/26/35

LAURA JEAN ROLLOCK

385 CUMBERLAND STREET

BROOKLYN, N. Y.

Phone Prospect 1905

Dear Mr. DuBois,

Your presence will mean so much try + make it, + bring the madam.

Resp.
Laura J. Bullock

1.

1922

November10,1922.

Mrs. L. J. Rollock,
385 Cumberland Street,
Brooklyn, N.Y.

Dear Mrs. Rollock:

I thank you very much for the tickets sent me for the meeting last night and regret that I was unable to be present.

Very sincerely yours,

3/46/106

AGREEMENT BETWEEN THE ANTI LYNCHING CRUSADERS AND THE N.A.A.C.P.

1. There shall be formed ~~an association~~ a union of women known as the "Anti-Lynching Crusaders" to consist of a Central Committee, 48 state chairmen, key women in each city, and Workers.

2. The object of this ~~association~~ union shall be to "Unite a million American Women to stop lynching".

3. The women thus united shall raise ~~three~~ two funds.

1. ~~Fund~~ Exchequer Funds

~~This~~ funds shall consist of gifts, donations, loans & other moneys ~~and other~~ & divide for the exchequer of the drive. ~~This fund shall consist of Each state Executive shall issue. This fund shall be deposit with a national state Each state shall be responsible for the funds at the Central Committee shall be responsible only for National expenses.~~ Each state state shall raise its own exchequer funds at the Central committee shall ~~same only~~ be responsible for only for the general propaganda carried on by the central committee.

34-7-86

~~This fund shall consist of gifts, donations and other monies designed to provide for the repayment of the Underwriting fund.~~

2 ~~3~~. An Anti Lynching fund.

This fund, which is the main object of the Crusade, shall be raised by pledge cards on which a million women of all races shall promise to pay, by sacrifice and self denial and on a ~~the~~ designated day, the sum of at leant one dollar, every cent of which shall go to the Anti-Lynching fund.

This fund shall be paid to
_____ as trustee, or to the
State Chairman. The State Chairman
shall transmit weekly all such
monies received to _____ as trustee
The said trustee shall enter into agreement
to turn over this fund as hereinafter
provided

34-7-87

4. The Anti Lynching Crusaders, in order best to attain their object of uniting a million ~~American~~ women to stop lynching designate the National Association for the Advancement of Colored People ~~as their agent~~ to disburse the anti lynching fund and direct ~~Maggie L. Walker as~~ all sums collected to the trustee to pay over ~~the anti lynching fund to Joel E. Springarn,~~ Treasurer of the N ___ A ___ A ___ C.P. monthly commencing October 1, 1922, until the entire amount has been paid over; with the promise that this fund shall be expended by the Directors to stop lynching, mob violence and kindred crimes, and for such other purposes as the Directors find necessary to accomplish this result.

5. The Anti Lynching Crusade shall begin July 15 and end on or before December 31, 1923.

6. To aid the Crusade the Naacp promises

A – a loan of $500 payable in two equal installments August 1 + September 1

B. – Advice on fundraising matters

C. – 10000 small pamphlets telling briefly the facts as they exist

D – 500 mimeographed leaflets of instructions

~~If further aid is needed the~~

34-7-88

[COPY]

AGREEMENT BETWEEN THE ANTI LYNCHING CRUSADERS AND THE N.A.A.C.P. [1922]

1. There shall be formed an association of women known as the "Anti-Lynching Crusaders" to consist of a Central Committee, 48 state chairmen, Key women in each city, and Workers.

2. The object of this association shall be to "Unite a million American Women to stop lynching".

3. The women thus united shall raise three funds.

1. An Underwriting fund.

This shall be borrowed of individuals and organizations to be repaid on or before January 1, 1923. It shall be used to pay the cost of the crusade.

2. An Expense fund.

This fund shall consist of gifts, donations and other monies designed to provide for the repayment of the Underwriting fund.

3/31/14

3. An Anti Lynching fund.

This fund, which is the main object of the Crusade, shall be raised by pledge cards on which a million women of all races shall promise to pay, by sacrifice and self denial and on a designated day, the sum of at least one dollar, every cent of which shall go to the Anti Lynching fund.

This fund shall be pledged and made payable to Maggie L. Walker, President of the St. Luke's Savings Bank, Richmond, Va., as trustee.

4. The Anti Lynching Crusaders, in order best to attain their object of uniting a million American women to stop lynching, designate the National Association for the Advancement of Colored People as their agent to disburse the anti lynching fund and direct Maggie L. Walker as trustee to pay over the anti lynching fund to Joel E. Spingarn,

Treasurer of the N.A.A.C.P., with the proviso that this fund shall be expended by the Directors of the N.A.A.C.P. to prevent lynching and mob violence and to provide a legal defence fund.

5. The Anti Lynching Crusade shall begin July 15 and end December 31, 192$.

6. The following loans to the Underwriting fund are recorded:

N.A.A.C.P. - July 15 --- $250

August ~~July~~ 15 --- $250

7. The following officers of the Anti Lynching Crusaders have been chosen to date:

1923 [1203]

AGREEMENT BETWEEN THE ANTI LYNCHING CRUSADERS AND THE N.A.A.C.P.

1. There shall be formed a union of women known as the "Anti-Lynching Crusaders" to consist of a Central Committee, 48 state chairmen, Key women in each city, and Workers.

2. The object of this union shall be to "Unite a million Women to stop lynching".

3. The women thus united shall raise two funds.

1. Expense Fund

This fund shall consist of gifts, donations, loans and other monies to provide for the expenses of the drive. Each state shall raise its own expense funds and the central committee shall be responsible only for the general propaganda carried on by the Central Committee.

47-2-72

2. An Anti Lynching Fund

This fund, which is the main object of the Crusade, shall be raised by pledge cards on which a million women of all races shall promise to pay, by sacrifice and self denial and on or before a designated day, the sum of at least one dollar, every cent of which shall go to the Anti Lynching fund.

This fund shall be paid to
as trustee, or to the State Chairman. The State Chairman shall transmit weekly all such monies received to
as trustee. The said trustee shall enter into agreement to turn over this fund as hereinafter provided.

4. The Anti Lynching Crusaders, in order best to attain their object of uniting a million women to stop lynching designate the National Association for the Advancement of Colored People to disburse the Anti lynching fund and direct the trustee to pay over all sums

collected to the treasurer of the National Association for the Advancement of Colored People monthly commencing October 1, 1922, until the entire amount has been paid over; with the proviso that the fund shall be expended by the said Directors to stop lynching, mob violence and kindred crimes, and for such other purposes as the Directors find necessary to accomplish this result.

5. The Anti Lynching Crusade shall begin July 15 and end on or before December 31, 1923.

6. To aid the Crusade the N.A.A.C.P. promises:

A - A loan of $500 payable in two equal installments, August 1 and September 1.

B - Advice in publicity matters

C - 10,000 small pamphlets setting forth the facts as to lynching

D - 500 mimeographed leaflets of instructions.

47-2-73

AGREEMENT BETWEEN THE ANTI LYNCHING CRUSADERS AND THE NAA.A.C.P.

---

1. There shall be formed a union of women known as the "Anti-lynching Crusaders" to consist of a Central Committee, 48 state chairmen, Key women in each city, and Workers.

2. The object of this union shall be to "Unite a million Women to stop lynching".

3. The women thus united shall raise two funds.

1. Expense Fund

This fund shall consist of gifts, donations, loans and other monies to provide for the expenses of the drive. Each state shall raise its own expense funds and the central committee shall be responsible only for the general propaganda carried on by the Central Committee.

2. An Anti Lynching Fund

This fund, which is the main object of the Crusade, shall be raised by pledge cards on which a million women of all races shall promise to pay, by sacrifice and self denial and on or before a designated day, the sum of at least one dollar, every cent of which shall go to the Anti Lynching fund.

This fund shall be paid to
as trustee, or to the State Chairman. The State Chairman shall transmit weekly all such monies received to
as trustee. The said trustee shall enter into agreement to turn over this fund as hereinafter provided.

4. The Anti Lynching Crusaders, in order best to attain their object of uniting a million women to stop lynching designate the National Association for the Advancement of Colored People to disburse

the Anti Lynching fund and direct the trustee to pay over all sums collected to the treasurer of the National Association for the Advancement of Colored People monthly commencing October 1, 1922, until the entire amount has been paid over; with the proviso that the fund shall be expended by the said Directors to stop lynching, mob violence and kindred crimes, and for such other purposes as the Directors find necessary to accomplish this result.

5. The Anti Lynching Crusade shall begin July 15 and end on or before December 31, 1923.

6. To aid the Crusade the N.A.A.C.P, promises:

A - A loan of $500 payable in two equal installments, August 1 and September 1.

B - Advice in publicity matters

C - 10,000 small pamphlets setting forth the facts as to lynching

D - 500 mimeographed leaflets of instructions.

3/35/15

Suggestions from Miss Jackson.

NAME OF ORGANIZATION. Anti-Lynching Crusaders

SLOGAN. "A Million Women United to Stop Lynching".

NATIONAL DIRECTOR-- Mrs Mary B. Talbert, 521 Michigan Ave Buffalo N. Y.

NATIONAL ORGANIZER--Miss Mary E. Jackson, 351 Willard Ave. Providence R.I.

RECOMMENDATIONS FOR LOCAL COMMITTEE WORK.

OFFICERS, Chairman, Vice-Chairman, Secretary, Treasurer.

COMMITTEES, Executive, Finance, Devotional, Girls work.

EXECUTIVE COMMITTEE. This committee shall be made up of the officers and chairman of committees. It shall carry the responsibility of questions that must be acted upon in the interim of regular meetings of the CRUSADERS.

DEVOTIONAL COMMITTEE. This committee shall carry the responsibility for the entire religious program such as the NOON HOUR PRAYER, the SUNRISE PRAYER MEETING, and the canvaas of white clergy with the request for cooperation Oct. 1st. A written endorsement should be secured from our own clergy as a first step.

3/45/91

FINANCE COMMITTEE. This committee shall devise means of raising a small expense fund and feel responsible that your city reaches its quota --------AT LEAST ONE DOLLAR FOR EVERY WOMAN IN THE CITY.

GIRLS WORK, This committee shall seek to line up every girl between the ages of 8 and 18. This group shall be divided into two parts, those from 8 to 12 years old who might give an entertainment, the proceeds from which shall be given in the name of the JUNIOR CRUSADERS. (We should not fail to give our little girls a share in this campaign).

The group between the ages of 12 and 18 should be enlisted in every activity of the older women, such as the simple committee work, prayers, etc. etc.
Lists might be secured from Sunday Schools, Young People's Societies, clubs etc.

We are striving to put over a great Democratic movement which shall include every woman and girl in your community. We should have therefore every women's organization in your city represented on your committees and the names and addresses of every organized movement listed with your secretary.

Other instructions will be sent you from time to time.

The above suggestions I trust may meet the needs of your community. If your local situation seems to require the organization of other committees I would appreciate a report on the same.

M. E. JACKSON

[copy] (1922)

The Executive Committee of the Anti-Lynching Crusaders held their Third---meeting in New York with 5-- states represented. The chairman, Mrs. M. B. Talbert, reported that the movement was splendidly started with over 700 key women in 25 states hard at work. Ultimate success seemed assured.

The committee made the following statement in answer to many inquiries:

A. The movement owes its origin to a public statement by Congressman L. C. Dyer, made at the annual conference of the N.A.A.C.P., at Newark, June 1922, in which he said: If 1,000,000 people were united in the demand from the Senate that the Dyer Bill be passed, there would be no question of its passage.

A small committee met immediately and organized a campaign.

3/35/7

B. The committee does not believe in duplicating organizations. We have enough and more organizations already for all the work there is to do. What we need is concentrated effort for specific objects. The committee, therefore, is organized to raise money for one object and then to disband January 1, 1923.

C. The one object of the Anti-Lynching Crusaders is to stop lynching and mob violence. There is no division of opinion on the imperative need of this among decent people, black and white.

D. The one clear and practical program so far outlined for the accomplishment of this end is that of the N.A.A.C.P. viz. to pass the Dyer Bill and to enforce it. Whether we accept or not the whole program of the N.A.A.C.P. we have yet to meet a single intelligent person of any race who does not accept and endorse their anti-lynching program. Moreover, we know that all monies handled by the N.A.A.C.P. ~~hitherto have been~~ are honestly administered and publicly accounted for.

E. The Anti-Lynching Crusaders have, therefore, determined to raise $1,000,000, or as much thereof as is possible by January 1, and to turn this sum over to the ~~directors~~ Anti-Lynching Fund of the N.A.A.C.P. in trust to be

used to pass and enforce the Dyer Anti-Lynching Bill and to put down mob violence.

F. Some have doubted if such a sum is necessary. It is; and we have asked the executive office of the N.A.A.C.P. to outline roughly how it could be effectively and economically expended. The statement follows:

An anti-lynching program demands:

1. Publicity
2. Pressure upon Congress
3. Pressure upon state legislatures
4. Investigation
5. Legal processes.

3/35/8

1. Publicity: The Negro has never given his cause proper publicity. We propose, if we can obtain the funds, a campaign of newspaper publicity patterned after the Red Cross and Child Welfare campaigns. A campaign where full page statements of the facts concerning lynching shall appear in every influential daily paper throughout the United States, and that this shall be repeated two, three or more times until not a single person who reads the daily papers shall be ignorant of the fact that we are the only country that burns human beings at the stake, that 3,436 people have been lynched, and that rape is not the primary cause of lynching. Such a campaign could be started for $10,000 and would, to be complete, cost $100,000.

2. Pressure Upon Congress: The country must be aroused by letters, telegrams and articles to pour in upon the Senate a stream of requests for immediate action. Such a campaign throughout the United States cannot be completely inaugurated for less than $25,000.

3. Pressure Upon state legislatures: Our efforts to strengthen state laws must not for a moment lag. Three or four states have adequate anti-lynching laws. Campaigns must be inaugurated to secure the

passage of such laws in other states. This should cost from $10,000 to $100,000. Moreover, if the Dyer Bill fails of passage before March 1, the present bill must be reintroduced in the next Congress. If the Dyer Anti-Lynching Bill is passed, the campaign against lynching ~~and~~ and legal defense mob violence has just begun and we must immediately be ready for two things:

Investigation:

4. The investigation of every case of lynching and mob violence which occurs. These investigations must be far more thorough than in the past for on them we must be able to build court cases with facts and witnesses. This will mean the use of detective agencies, local investigators, documentary research, etc. It is safe to say that in the next few ~~ten~~ years from $50,000 to $250,000 could be easily and economically spent on such investigations.

3/35/9

Legal Processes:

5. Finally, there are the actual law cases. The Federal Government will probably attend to the actual prosecution but we must stand ready to help in the preparation of the cases ~~the hiring of lawyers,~~ the gathering of witnesses, ~~the court expenses.~~ From $100,000 to $~~500~~ 250,000 is a small estimate of the cost of preparing such cases. This means that not less than $100,000 ought to be available this moment for the anti-lynching campaign and that it will take at least $1,000,000 to stop lynching and mob violence in the United States. These figures may seem large. They are not large. The difficulty with us is that our ideas of the cost of emancipation have always been too small.

G. The Executive Committee of the Anti-Lynching Crusaders accepts this program and will seek earnestly to raise the necessary funds. In the raising of these funds, no salaries are being paid, and no commissions of any sort. The work of the Crusaders, both officers and others, is entirely voluntary and uncompensated in any way. Only actual expenses are being met and these are being met by funds raised outside of money contributed to the anti-lynching fund. Every cent ~~and~~ of every dollar contributed to the anti-lynching fund is to be ~~turned over in trust for that purpose~~ held in trust by the Guaranty Trust Co. of New York City to be turned over as directed.

[1922]

The Executive Committee of the Anti-Lynching Crusaders held their Third meeting in New York with (5) states represented. The chairman, Mrs. M. B. Talbert, reported that the movement was splendidly started with over 700 key women in 25 states hard at work. Ultimate success seemed assured.

The committee made the following statement in answer to many inquiries:

A. The movement owes its origin to a public statement by Congress made at the annual conference of the N.A.A.C.P., at Newark, June 1922, man L. C. Dyer in which he said; If 1,000,000 people were united in the demand from the Senate that the Dyer Bill be passed, there would be no question of its passage.

A small committee met immediately and organized a campaign.

B. The committee does not believe in duplicating organizations. We have enough and more organizations already for all the work there is to do. What we need is concentrated effort for specific objects. The committee, therefore, is organized to raise money for one object and then to disband January 1, 1923.

C. The one object of the Anti-Lynching Crusaders is to stop lynching and mob violence. There is no division of opinion on the imperative need of this among decent people, black and white.

D. The one clear and practical program so far outlined for the accomplishment of this end is that of the N.A.A.C.P. viz. to pass the Dyer Bill and to enforce it. Whether we accept or not the whole program of the N.A.A.C.P. we have yet to meet a single intelligent person of any race who does not accept and endorse their anti-lynching program. Moreover, we know that all monies handled by the N.A.A, C.P. are honestly administered and publicly accounted for.

E. The Anti-Lynching Crusaders have, therefore, determined to raise $1,000,000, or as much thereof as is possible by January 1, and to turn this sum over to the Anti-Lynching Fund of the N.A.A.C.P. in trust to be

3/35/4 dwp

used to pass and enforce the Dyer Anti-Lynching Bill and to put down mob violence.

F. Some have doubted if such a sum is necessary. It is; and we have asked the executive office of the N.A.A.C.P. to outline roughly how it could be effectively and economically expended. The statement follows:

An anti-lynching program demands:

1. Publicity
2. Pressure upon Congress
3. Pressure upon State legislatures
4. Investigation
5. Legal processes.

1. Publicity: The Negro has never given his cause proper publicity. We propose, if we can obtain the funds, a campaign of newspaper publicity patterned after the Red Cross and Child Welfare campaigns. A campaign where full page statements of the facts concerning lynching shall appear in every influential daily paper throughout the United States, and that this shall be repeated two, three or more times until not a single person who reads the daily papers shall be ignorant of the fact that we are the only country that burns human beings at the stake, that 3,436 people have been lynched, and that rape is not the primary cause of lynching. Such a campaign could be started for $10,000 and would, to be complete, cost $100,000.

2. Pressure Upon Congress: The country must be aroused by letters, telegrams and articles to pour in upon the Senate a stream of requests for immediate action. Such a campaign throughout the United States cannot be completely inaugurated for less than $25,000.

3. Pressure Upon state legislatures: Our efforts to strengthen state laws must not for a moment lag. Three or four states have adequate anti-lynching laws. Campaigns must be inaugurated to secure the passage of

such laws in other states. This should cost from $10,000 to $100,000. Moreover, if the Dyer Bill fails of passage before March 1, the present bill must be reintroduced in the next Congress. If the Dyer Anti-Lynching Bill is passed, the campaign against lynching, mob violence and legal defense has just befun and we must immediately be ready for two things:

4. Investigation: The investigation of every case of lynching and mob violence which occurs. These investigation must be far more thorough than in the past for on them we must be able to build court cases with facts and witnesses. This will mean the use of detective agencies, local investigators, documentary research, etc. It is safe to say that in the next few years from $50,000 to $250,000 could be easily and economically spent on such investigations.

5. Legal Processes: Finally, there are the actual law cases. The Federal Government will probably attend to the actual prosecution but we must stand ready to help in the preparation of the cases, the gathering of witnesses, etc. From $100,000 to $250,000 is a small estimate of the cost of preparing such cases. This means that not less than $100,000 ought to be available this moment for the anti-lynching campaign and that it will take at least $1,000,000 to stop lynching and mob violence in the United States and provide legal defense. These figures may seem large. They are not large. The difficulty with us is that our ideas of the cost of emancipation have always been too small.

6. The Executive Committee of the Anti-Lynching Crusaders accepts this program and will seek earnestly to raise the necessary funds. In the raising of these funds, no salaries are being paid, and no commissions of any sort. The work of the Crusaders, both officers and others, is entirely voluntary and uncompensated in any way. Only actual expenses are being met and these are being met by funds raised outside of money contributed to the anti-lynching fund. Every cent of every dollar contributed to the anti-lynching fund is to be held in trust by the Guaranty Trust Co. of New York City to be turned over as directed.

Copies sent to

Dr. Du Bois
Mr. White
A. B. Spingarn
Mary B. Talbert
M. V. Boutte
Mrs. Johnson
Mrs. Lillian A. Alexander
Mrs. A. Hunton
Mrs Helen Curtis

3/35/11

Dyer Bill

PROMINENT AMERICAN WOMEN WHO ENDORSE THE ANTI-LYNCHING CRUSADE

3/4/17

Mrs. Frederick C. Howe
Miss Mabel Ray Goodlander
Mrs. Mary B. Charleton
Miss Louise W. Hackney
Miss Grace Johnston
Miss Mary Shaw
Dr. Gertrude B. Kelly
Miss Katherine Leckie
Dr. Madge C. McGuinness
Mrs. Daisy Miller
Miss Ida A. Stone
Miss Elizabeth C. Watson
Mrs. Florence Guy Woolston
Mrs. Bolton Smith
Inez Haynes Irwin
Ruth Hale
Amy Mali Hicks
Fola LaFollette
Paula Jakoli
Bertha Carter
Frieda Kirchway
Mary Ware Deunett
Mrs. Virginia Hyde
Mrs. Ruth Pickering
Mrs. Alison L. Hopkins
Mrs. Mina Jeuney
Helen Hull
Mrs. Marie Jeuney Howe

3/4/17

Ann Van Vechten
Virginia Kluie

Motto: "Where there is no Vision the People Perish"

The Aristos Society

Organized 1915
345 West Fifth Street
Dayton, Ohio

Honorary Members

Dr. W. E. B. DuBois, New York, N. Y.
Hon. William H. Lewis, Boston, Mass.
Prof. James A. Dunn, Dayton, Ohio
Prof. James H. Robinson, Cincinnati, Ohio
Dean Wm. Pickens, Baltimore, Md.
Rev. E. E. Thompson, Boston, Mass.
Clarence Cameron White, Boston, Mass.

Members

Rev. J. N. Samuels-Belbodor
Atty. William O. Stokes
B. Andrew Rose, M. D.
Atty. Thomas Norris
Lloyd W. Hathcock, D. D. S.
Atty. Moses H. Jones
Mr. Charles D. Higgins
Adolphus L. Biggs, M. D.
E. Earl Campbell, D. D. S.
J. Emile Rush, D. D. S.
Mr. James Robinson
Rev. T. J. Smith
Mr. R. P. Hoffman
Mr. Joseph G. Hickerson
Mr. R. J. Tamms
Lloyd H. Cox, M. D.
James A. Green, B. A.
J. M. Pollard, B. A.

4/5/3

Dr. W. E. B. Du Bois,
70 Fifth Ave.,
New York, N. Y.,

Dear Friend:

We send you the greetings of The Aristos Society, Dayton, Ohio.

On January 13, 1922, The Aristos League of Ohio was incorporated to affiliate organizations engaged in assisting students in their search for truth. We are beginning to form our program for our Second Annual Institute to be held in July 1922 at Wilberforce University. A copy of our 1921 program is attached to this letter.

We hope to have all our affiliated organizations join us in making our Institute a success.

I am preparing a pamphlet containing a summary of the accomplishments of the Society. We will use this for advertising purposes in our campaign for new organizations. Please write us a letter to be published in this prospectus. What do you think of our Society?

Respectfully yours,
William O. Stokes

P.S. Mrs. Stokes sends Best Wishes.

1922

March 9, 1922.

Mr. William O. Stokes,
345 West Fifth Street,
Dayton, Ohio.

My dear Mr. Stokes:

I have heard of the new and enlarged program of the Aristos Society and wish you every success in its accomplishments. Your club is one of the best that I have had the pleasure of meeting with.

Very sincerely yours,

WEBD/PF

4111134

[AUSTRALIAN STUDENT CHRISTIAN MOVEMENT] 1921

January 11, 1922.

Mr. Jack W. Robinson,
182 Collins Street,
Melbourne, Victoria, Australia.

2/48/2

My dear Sir:

I do not know enough about missionary work in Africa to give you any valuable advice. It seems to me that there ought to be a chance for the kind of work which you outline. But on the other hand the various governments and corporations in Africa are exceedingly jealous of their power and I imagine it would be rather hard for an independent missionary enterprise to get a chance to work as you wish. However, as I say I am not an authority on this phase of African enterprise.

Very sincerely yours,

WEBD/PF

Auto Club

Mr. W. E. B. Du Bois, New York City

IS A TOURIST MEMBER OF

The AUTOMOBILE CLUB of AMERICA

34th and 33rd STREETS WEST of BROADWAY

FOR YEAR ENDING June 15, 1922

4/1911

MAIN ENTRANCE to CLUBHOUSE
247 WEST 54th STREET
NEW YORK CITY

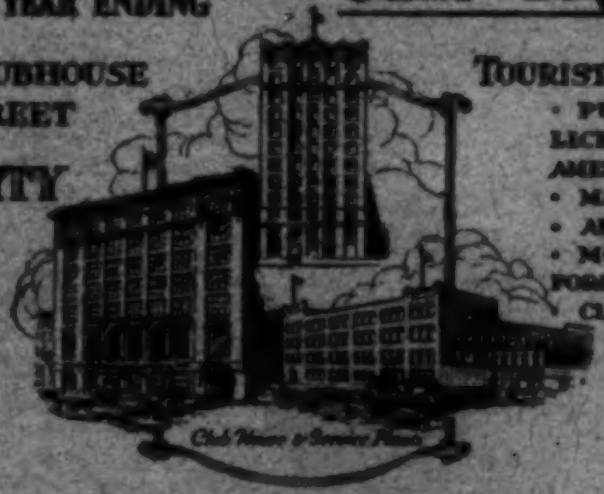

TOURIST MEMBERSHIP PRIVILEGES

- PURCHASE of SUPPLIES
- LICENSES and REGISTRATIONS
- AMERICAN TOURING INFORMATION
- MAPS and ROUTE CARDS
- AUTOMOBILE INSURANCE
- MOTOR TRAVEL MAGAZINE
- FOREIGN TOURING INFORMATION
- CLUB RADIATOR EMBLEM
- ASSOCIATED TOURS GUIDE

ANNUAL DUES TEN DOLLARS
NO ENTRANCE FEE

TELEPHONE 3000 CIRCLE
CABLE - AUTOMERICA

11526

Elmer Thompson

Secretary

[Maria Baldwin]

Dr. Eliot is alleged to have said, at a meeting held at the Twentieth Century Club, under the auspices of the League of Women for Community Service, on March 17;

"She was the head of the best grammar school
"in the city system serving the children of all races.
"She attained to the respect and good-will of the
"school Committee and this, despite the fact there
"were many Irish Catholics on the committee."

3/45/65

For the testimonial
to Maria Baldwin

1922

June 15, 1922.

3/46/46

Mrs. Alexina Barrell,
1049 Beacon Street,
Brookline, Mass.

My dear Alexina:

I was glad to hear from you. I regret to say that I cannot be at the Harvard commencement so that I shall not have a chance to look in on the studio. When I come to Boston again I shall let you know. The death of Lund was very sudden. I hope that he did something for you.

Very sincerely yours,

WEBD/PF

1923

Le 14 decembre, 1922.

3/40/81

M. Dantes Bellegarde,
Legation Haitienne,
Paris, France.

Cher M. Bellegarde,

Je vous ai ecrit le 25 octobre en vous demandant des renseignements sur votre oraison a la Societe des Nations et sur votre relation aux delegues de Garvey. J'espere que vous vous donnerez la peine de me fournir bientot ces renseignements.

Veuillez agreer, cher Monsieur et confrere, l'assurance de mes meilleurs regards.

WEBD/PF

Le 14 decembre, 1932.

Isaac Béton
18, Rue Rollin, 18
Paris (5e)

Le 26 Janvier 1922

Ma chère Amie

I have been awfully sorry to see how very cross you have been over the stupid note of Mr Candace, and I frankly confess to you that I would have an eternal remorse to have reported it if you had not promise to me to write nothing without my permission. Naturally I pray you eagerly to be silent. I don't want, at any event, to be considered "a man who makes gossips". I have related to you certain things as if you were an absolute friend I have talked to you as I would have done to a close confident, to "another myself", without which I would be worthy firstly of your scorn. For we must ~~hate but scorn~~ but despise men who are in haste to report the unobliging words which they hear to the people whom they refer to.

3|32|1

Isaac Béton
18, Rue Rollin, 18
Paris (5e)

Secondly I would be worthy of scorn on the part of Mr. Candace for having related to you some words uttered in the abandon and in confidance.

Lastly I would despise myself infinitely of that kind of treason.

Then, Chère Amie, Write nothing and Console yourself.

Je ne Sais si je me Suis bien fait comprendre en anglais; je vais vous dire en français ce que j'ai essayé de vous traduire.

Vous ne devez rien écrire à Mr Candace par égard pour moi. Vous devez bien sentir que je Suis dans une Situation fausse dans cette histoire. Vous vous imaginez bien que je ne vous ~~devais rien~~ aurais rien dit de toutes ces choses si particulières si je vous avais considérée comme une étrangère ou même comme une banale amie. Mais vous savez quels sont les Sentiments que j'éprouve pour vous.

3132/2

Isaac Béton
18, Rue Rollin, 18
Paris (5e)

3/32/13

Je vous ai parlé comme on se parlerait à soi-même, comme on parle à sa moitié; et vous êtes bien une moitié de moi-même, dimidium partis meae. Dès lors vous ne pouvez user de ce que je vous dis comme de choses officielles. Je comprends qu'il vous soit pénible de supporter sans broncher les injures de cet olibrius, mais le 1er coupable ce serait moi qui vous ai transmis ces injures. Or encore une fois si je l'ai fait c'est que je ne pensais nullement que vous fussiez différente de moi-même. Vous étiez dans mon esprit non pas Miss Jessie R. Faulet Literary editor of "The Critic" but the "apple of my eye", a part of my soul, the sun of my nature etes vous. Do you understand? I wrote to my Jessica and not to Miss Faulet. Do you understand?. Fiez-vous à moi pour la leçon à donner; mais c'est moi qui dois la donner et non pas vous.

D'ailleurs n'êtes vous pas déjà à moitié vengée?.....
Lisez attentivement la lettre ci-jointe que m'a adressée Mr Candace

Isaac Béton

18, Rue Rollin, 18

Paris (5e)

Vous avez bien lu qu'il donne sa démission de président de l'Association Pan-Africaine. Il a écrit la même lettre à Mr Logan. J'aurais pu utiliser cette démission et vous dire : « Chère Amie, vous me signifiez que vous ne ferez pas partie de l'Association tant qu'elle aura à sa tête un pareil individu ! Entendu ! (Well !) je l'ai obligé à démissionner ! » Je vous vois d'ici. Vous vous seriez écrié : « Bravo ! » et comme devant l'Avenue des Champs Elysées, vous m'auriez envoyé un gros baiser.....

Mais je ne veux pas vous tromper et vous occationner des baisers prématurés. Après avoir bien lu et relu votre lettre je suis allé trouver le démissionnaire et je lui ai demandé de rester Président. Il n'attendait que ça !

Mais rassurez-vous ! Il n'est pas Président pour longtemps. Lisez bien la lettre de démission. Vous vous apercevrez qu'il n'y a pas seulement entre nous une différence de conception (understanding) de nos rôles respectifs. Il y a au fond une invincible incompatibilité d'humeur.

3/3/24

Isaac Béton
18, Rue Rollin, 18
Paris (5e)

Mr Logan le sait, Mr Jackson le sait, tout le monde le sait. Il est donc impossible que nous restions attelés à la même voiture une an entier. Mais il faut que notre divorce ait pour cause des idées, des faits. Il ne faut pas qu'il puisse écrire dans ses journaux qu'il quitte la présidence de l'Association parce que son secrétaire général lui lance des flèches empoisonnées. Il ne faut pas qu'il puisse dire : « Je m'en vais parce que Mr le Secrétaire général voit dans mes gestes la manifestation d'un orgueil exacerbé. Ce mot-là me blesse et d'autres encore qu'il me décoche me prouvent que nous ne sommes pas amis, qu'il n'est pas loyal etc, etc... » On me prendrait pour un mauvais coucheur et tout le monde me donnerait tort. Tandis qu'en attendant un peu, il se présentera certainement un problème à résoudre qui nous mettra face à face. Comptez alors sur tout le bureau et sur votre serviteur pour l'obliger à donner sa démission.

Mais il faut, chère amie, que vous soyez, dès les premiers jours, de l'Association. Je vous avertis solennellement que si

3/92/5

Isaac Béton
18, Rue Rollin, 18
Paris (5e)

6

Vous n'en faites pas partie, si vous ne nous envoyez pas votre adhésion sitôt réception des statuts, je vous avertis solennellement que je donnerai ma démission. Ce sera alors la mort de l'Association! Ainsi donc son sort est entre vos mains. Réfléchissez-y! Voyez si vous pouvez faire taire votre animosité, sacrifier une vengeance pour le salut d'une multitude innombrable de nos pauvres congénères.

Je vous quitte là-dessus et vous prie de bien considérer que votre décision est de la plus haute gravité

Affectueusement Votre

J. Béton

Je répondrai bientôt point par point à votre lettre

Avez-vous reçu la photographie de Mr Maran que je vous ai envoyée?

Je vous expédie un volume fort intéressant sur les Noirs

3/32/6

Isaac Béton

18, Rue Rollin, 18

Paris (5e)

3/32/7

Je ne veux pas jeter cette lettre à la poste sans y ajouter une parole affectueuse, une nouvelle assurance de mon Amour indéfectible. Les raisons que vous me donnez de votre refus ne me semblent pas solides.

1° Vous aimez votre sœur. Nous serons deux à l'aimer

2° Si vous prétendez qu'un français ne doit pas épouser une Américaine vous donnez raison à ceux qui défendent qu'on se marie entre blancs et noirs.

Non, Chère Amie, vous pensez au fond comme moi: dans ces questions là c'est l'amour seul qui doit décider. Il n'y a aucune règle préétablie.

Allons à bientôt une plus longue lettre. Calmez-vous et aimez-moi un peu pour employer votre chaleur.

Mon Amour chéri, je vous presse dans mes bras respectueusement mais passionnément, et vous embrasse de même.

J. Béton

P. O. Box 475
Minneapolis, Minn
June 30. 1922

Dr. W. E. B. DuBois
Editor

3/28/19

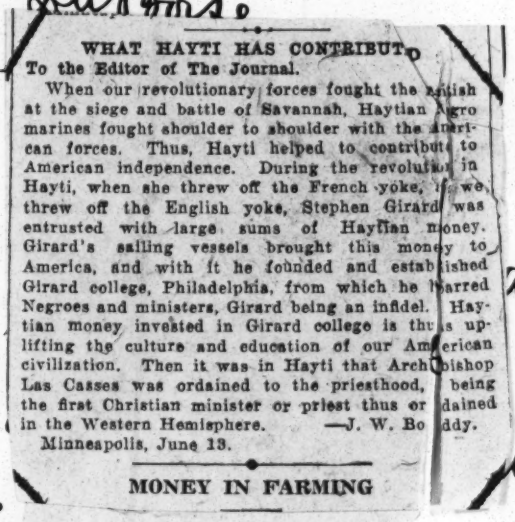

WHAT HAYTI HAS CONTRIBUTED

To the Editor of The Journal.

When our revolutionary forces fought the British at the siege and battle of Savannah, Haytian Negro marines fought shoulder to shoulder with the American forces. Thus, Hayti helped to contribute to American independence. During the revolution in Hayti, when she threw off the French yoke, if we threw off the English yoke, Stephen Girard was entrusted with large sums of Haytian money. Girard's sailing vessels brought this money to America, and with it he founded and established Girard college, Philadelphia, from which he barred Negroes and ministers, Girard being an infidel. Haytian money invested in Girard college is thus uplifting the culture and education of our American civilization. Then it was in Hayti that Archbishop Las Casses was ordained to the priesthood, being the first Christian minister or priest thus ordained in the Western Hemisphere. —J. W. Boddy.

Minneapolis, June 13.

MONEY IN FARMING

June 17, 1922.

Dr. John Boyd Thacher's Chronology of New York is still Las Casas.

Dear Sir:- Of ar; and if it is not of the office judgment kindly beg of ay I not to the enclosed editorial of the Minneapolis Journal?

The Managing Editor of The Journal is Mr. George De. Harris.

The Journal is such a poor friend of colored man, and a deep sincere friend of white Supremacy; and the National City Bank - that we can actually do without its aid

P. O. Box 475
Minneapolis,
June 30. 19

Dr. W. E. B. DuBois
Editor Crisis,
New York

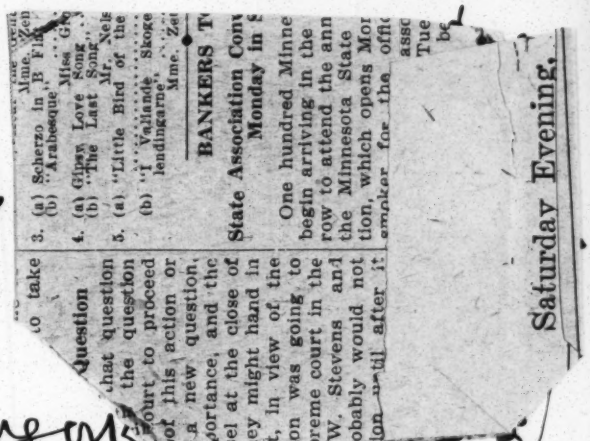
Saturday Evening.

Dear Sir:- of the way be ar; and if it is not contrary to judgment of the office of the Crisis; may I not kindly beg of your office, a reply to the enclosed editorial of the Minneapolis Journal?

The managing Editor of The Journal is Mr. George B. Harris.

The Journal is such a fair friend of colored man, and a deep sincere friend of white supremacy; and the National City Bank- that we can actually do without its aid

coming from the National office of the N. A. + — why the Journal might find it - that is; any reply coming from your office

I think from your office; a reply would have authoritative effect. as the branch association here; under Dr. Brown - is doing the best - with the timber in its make up.

The enclosed stamps is for the mailing of a brief office reply to the Journal.

Sincerely yours Roddy

KENTUCKY COMMISSION

P. C. DIX
State Y. M. C. A. Secretary
Chairman

L. J DARTER
Acting Chairman
345 Association Building
Louisville, Ky.

ON

DR. JAMES BOND
Director
214 Pythian Temple
Louisville, Ky.

INTER-RACIAL CO-OPERATION

GOV. EDWIN P. MORROW
Frankfort
REV. DAVID M. SWEETS, D. D.
Louisville
DR. W. W. LANDRUM
Bethel College, Russellville
REV. JOHN LITTLE
Louisville
HARRY GIOVANNOLI
Lexington
PROF. T. J. COATES
State Normal School, Richmond
PROF. F. C. BUTTON
Frankfort
DR. GEO. COLVIN
Department Education, Frankfort
DR. JOHN L. WEBER
Paducah
C. C. STOLL
Louisville
DR. JOHN D. TRAWICK
Louisville
PROF. JOHN F. SMITH
Berea College, Berea
MRS. HELM BRUCE
Louisville
DR. WM. J. HUTCHINS
Berea College, Berea
DR. HENRY H. SWEETS
Louisville
HON. H. V. McCHESNEY
Frankfort
HON. A. C. HUNTER
Versailles
R. R. GILTNER
Eminence
DR. JAS. H. LETCHER
Henderson
DR. M. B. ADAMS
Pres. Georgetown College,
Georgetown
DR. MILTON BOARD
Louisville
DR. J. G. SOUTH
Frankfort
JUDGE R. C. MUSICK
Jackson
JUDGE J. B. SNYDER
Williamsburg
MRS. W. J. PIGGOTT
Irvington
MRS. CHAS. SEMPLE
Louisville

Colored Members

DR. P. D. ROBINSON
Lexington
R. H. HOGAN
Lexington
DR. W. J. WESTON
Paducah
DR. E. E. UNDERWOOD
Frankfort
PRES. G. P. RUSSELL
Frankfort
REV. H. R. MUNFORD
Shelbyville
ATTY. H. W. BOND
Williamsburg
DR. R. F. WHITE
Owensboro
PROF. H. F. JONES
Henderson
J. A. BUFORD
Paducah
PROF. J. W. BELL
Hopkinsville
J. E. KUYKENDALL
Bowling Green
J. E. MANSFIELD
Glasgow
G. W. SAFFELL
Shelbyville
PROF. W. B. MATTHEWS
Louisville
DR. A. B. DEANY
Winchester
PROF. W. E. NEWSOME
Cynthiana
MRS. W. B. MATTHEWS
Louisville
REV. C. W. A. DAVID
Lexington
PROF. J. A. HAYES
Hopkinsville
PROF. W. H. FOUSE
Lexington
REV. I. GARLAND PENN
Louisville
DR. S. J. WATKINS
Covington
REV. J. E. WOOD
Danville

OBJECT—To cultivate better relations between the races and to improve the condition of the Negro along lines agreed upon by the commission.

214 PYTHIAN TEMPLE
LOUISVILLE, KY.

MRS. JAS. H. SPILLMAN
Harrodsburg
MRS. H. L. COCKERHAM
Quicksand
MISS ALMA SCHMITT
Louisville
DR. A. E. THOMSON
Lincoln Ridge
C. LEE COOK
Louisville
DR. R. L. McCREADY
Louisville
COL. P. H. CALLAHAN
Louisville
MISS MARIE L. ROBERTS
Richmond
MISS OLIVIA E. ORR
Paris
MRS. ATWOOD MARTIN
Louisville

3/49/8.

October
fifth
1922

Dr. W. E. B. DuBois
70 Fifth Avenue
New York City, N. Y.

Dear Dr. DuBois:

I am writing you concerning Mr. C. L. Harris who has been associated with me for the last three years in State Y.M. C.A. work in Kentucky. Mr. Harris has held the position of State Y.M.C.A. Secretary for Colored Work in Kentucky for the last four years, and has done a splendid piece of work throughout the state, especially in unorganized districts. Mr. Harris has a pleasing, winning personality, is a good speaker and organizer. He has given a good deal of study to a constructive program for the improvement of the condition of Negro boys and girls in our schools and colleges, as well as in rural districts.

Mr. Harris has the rare ability to cooperate with others and to enlist the cooperation of others in the carrying out of his program.

I take great pleasure in recommending him for any position requiring the qualities named above, and feel quite sure that he would be able to measure up to the requirements of any position which he might accept.

With cordial good wishes, I am

Yours truly,

James Bond

JB:L

Director, Inter-racial Commission for Ky.

PROF. ED. DAVIS
Georgetown
PROF. E. E. REED
Bowling Green
DR. D. H. ANDERSON
Paducah
DR. WM. WOLFE
Bowling Green

REV. R. F. BROADDUS
Louisville
REV. W. H. STEWARD
Louisville
REV. F. C. LOCUST
Covington
DEAN KIRK SMITH
Lincoln Ridge

BISHOP GEO. CLEMENT
Louisville
DR. ROYAL W. GRUBBS
Paducah
DR. C. H. PARRISH
Louisville
PROF. F. M. WOOD
Paris

REV. J. W. BROADDUS
Richmond
REV. J. M. MUNDY
Henderson
DR. J. A. C. LATTIMORE
Louisville
MRS. WILSON BALLARD
Louisville

PUBLIC SCHOOLS OF THE DISTRICT OF COLUMBIA
WASHINGTON, D. C.

ROSCOE CONKLING BRUCE
ASSISTANT SUPERINTENDENT OF PUBLIC SCHOOLS

Ca-32
a 14

1922

21 July 1919

PERSONAL

My dear E. C.:

Here is "the dope". Most unfortunately, the first letter from Winslow was sent by me to the Secretary of War and has not been returned.

However, I am going to try to secure it from the Secretary's files. If I succeed, I shall at once forward it to you.

Awfully sorry, but I simply couldn't get away when you left. Shall be running up to the Big City very soon.

As ever--

Yours

RC

3/46/85

1922

October 30, 1922.

3/4/0/84

Mr. R. C. Bruce,
c/o E. C. Williams,
Howard University,
Washington, D. C.

My dear Mr. Bruce:

You remember the first letter from Winslow concerning the ability of Negroes in radio work etc., you sent it to the Secretary of War and it was not returned. But you told me a couple of years ago that you were going to try and get a copy. Have you ever done so? Can you do so?

I should be glad to hear from you at your convenience.

Very sincerely yours,

WEBD/PF

4/6/3

EDITORIAL ROOMS OF
THE CRISIS
70 FIFTH AVENUE, NEW YORK

NATIONAL ASSOCIATION
FOR THE
ADVANCEMENT OF COLORED PEOPLE

W. E. BURGHARDT DU BOIS

October 30, 1922.

Mr. R. C. Bruce,
c/o E. C. Williams,
Howard University,
Washington, D. C.

My dear Mr. Bruce:

You remember the first letter from Winslow concerning the ability of Negroes in radio work etc., you sent it to the Secretary of War and it was not returned. But you told me a couple of years ago that you were going to try and get a copy. Have you ever done so? Can you do so?

I should be glad to hear from you at your convenience.

Very sincerely yours,

W. E. B. DuBois

Memo for Dr. DuBois

I never succeeded in getting the letter returned to me. I presume proper authority called Winslow's attention to the tactlessness of his written statement to me!

WEBDB

R. C. Bruce
Box 617 Kimball W.Va.
2 November 1922

THE CENTURY CO.
353 FOURTH AVENUE
NEW YORK

November 29, 1922

413/19

My dear Mr. Du Bois:

We want very much to make the Contributors' Column a really significant thing of the sort, perhaps, that will be used in schools and colleges. Will you be so good as to send us some information about yourself or about this particular article, "Back to Africa," that would prove of interest to our readers? We should like straight biographical stuff, or something gossipy, for we really don't want to be merely highbrow. Perhaps you have a picture you would be willing to let us use.

I should be very glad if you can let us have this material before December 7, as the copy for the February Contributors' Column must be sent off very soon.

Sincerely yours,

Helen Hooker

Assistant Editor.

Mr. W. E. Burghardt Du Bois,
70 Fifth Avenue, The Crisis,
New York City.

December 1st, 1922.

Miss Helen O. Tooker,
The Century Co.,
353 Fourth Avenue,
New York City.

413118

My dear Madam:-

In answer to your letter of November 29th, I am sending photograph herewith; and enclosed is a short statement which may be the sort of thing you want.

Very sincerely yours,

Dict WEBD/W
(Enc)

Sent to Miss Helen O. Tooker, 303 4th Ave. N. Y. C. Enclosure 1

1922

Many Negro leaders in the past have proposed that the Negro race return to Africa. In the 18th century the Negro Union of Newport proposed it. Later an actual start was made by Paul Cuffee who in 1815 and at his own expense and in his own ship took a score of Negro families to West Africa. The first Negro college graduate, John Russworm of Bowdoin went to Africa to teach and finally comes Marcus Garvey, a Jamaica Negro, with a new proposal today.

The author of the article "Back to Africa" is a graduate of Harvard and represents those Negroes who do not believe in emigration but who propose to fight for full political, civil and social rights in the United States. He is editor of The Crisis magazine, the official organ of the National Association for the Advancement of Colored People at 70 Fifth Avenue, New York City.

4/3/20

3/46/175

Paris 9 rue Jasmin XVI.
Ce 23 Novembre 22

Mon cher ami,

Depuis votre départ, je n'ai pas souvent eu de vos nouvelles ! soit dit sans reproche !

Vous avez trouvé moi en faisant paraître la photo de Simone et de Paulette dans le "Crisis".

Vous n'aviez pas mon

assendicement, ce qui est plus drôle ! Aussi, j'espère que la série est close ?

Merci des N^os du Crisis ! Mes compliments à Mrs Du Bois et à Yolande.

A vous, notre bon souvenir quand serez-vous revenu en France ? Je vois toujours Mr Logan.

Bon souvenir de

L. L. Schaposnac

1922

3/44/172

December 16, 1922.

Madam Loulouse Chapoteau
and the Children,
9 Rue Jasmin, (XVI),
Paris, France.

My dear Friends:

All through the long year in which I have not written you I have thought of you continually. But the more I know about the French language the less I am inclined to do violence to it and to attempt to express my thoughts in it.

I have had, of course, a busy year perhaps even busier than usual. I left you, if you remember, to fly from Paris to London. It was a marvellous experience and one that I shall never forget. In London I rushed around with Mr. White making speeches and having interviews. We had tea with H. G. Wells, the novelist then we sailed home. It was not perhaps quite as charming a passage as the one over but nevertheless enjoyable.

I found things in excellent condition here but I had to start almost immediately

lecturing to tell folks what had happened in the meetings of the Pan African Congress. I also wrote some articles. Yolande had already gone back to college when I returned so that I did not see her again until last summer.

During the year I went west as far as Chicago and St. Louis. I spoke to the students of many colleges and to men's clubs and debating forums on problems of race contact.

3/4/23

When Yolande returned for the summer she took a course in drawing at Columbia which kept her and her mother in town. I spent three weeks in a quiet but pleasant little seaside place then I returned and Yolande went off for a couple of weeks with her friends. Mrs. DuBois refused to go any where declaring that she could rest better at home.

In the fall we had a great scare. Yolande started to the theatre and when we heard from her next she was in the hospital with acute appendicitis. She was operated on the next morning. It was a severe case but in about three weeks she was able to go back to school and take up her work. Apparently she is now all right. Then Mrs. DuBois took her turn with two weeks in bed on account of grippe.

In this way the year has passed and Christmas is approaching. I am sending you all my best love and wishes for the Christmas season. Mrs. DuBois and Yolande join me.

Ada Young stayed with us a while when she came back from France and we had a lovely

time. Then just as she had returned to Wilberforce came the awful news of Colonel's death. I am afraid Ada is going to have a hard time straightening things out but I hope that eventually all will be well.

You see I have told you everything. Now I shall expect a letter, in French of course, giving me a complete chronicle of the Chapoteau's.

Very sincerely yours,

WEBD/FF

3146/74

THE ROBERT S. ABBOTT PUBLISHING COMPANY (INC.)

PUBLISHERS

THE Chicago Defender

WORLD'S GREATEST WEEKLY

3435 INDIANA AVENUE CHICAGO

"Accurate For 14 Years"

OFFICE OF
ROBERT S. ABBOTT
PRESIDENT

Dec. 15th, 1922

Dr. W.E.B. DuBois,
Editor, The Crisis Magazine,
70 Fifth Ave.,
New York City.

Mr. dear Dr. DuBois,

First I desire to apologize for my long delay in acknowledging receipt of your very fine letter of Nov. 24th. The past few weeks have found me away from my office, taking care of matters on the outside, forcing me to sadly neglect my correspondence.

Without ego, I am forced to omit that it is strange how great minds run in the same channel. For the past few months I have been desirous of informing the "Defender Family" what it is all about" when they read in the daily press stories of the "Ship Subsidy", Lloyd George's Ministry Falls, Etc. But my greatest draw-back was getting the right man to write such a feature for us in A.B.C. language so that all could understand.

Now, I have before me your kind offer of Nov. 24th.

I would be only to glad to have you submit for approval sample article, writing on any subject or number of subjects you desire.

On receipt of same I will be better able to tell you whether or not suitable arrangements can be made for a weekly appearance of such articles,

Very truly yours,

Robert S. Abbott

RSA/PJ

3/48/84

3/49/48 [City Club]

February 20, 1922.

Mr. Ralph Hayes, Secretary City Club,

Hotel Hollenden,

Cleveland, Ohio.

1922

Pros Lec

Can speak March twentyfifth, April first or April eighth.

W. E.B. DuBois.

Charge to Crisis.

4/6/2

(Civic Club)

Civic Club

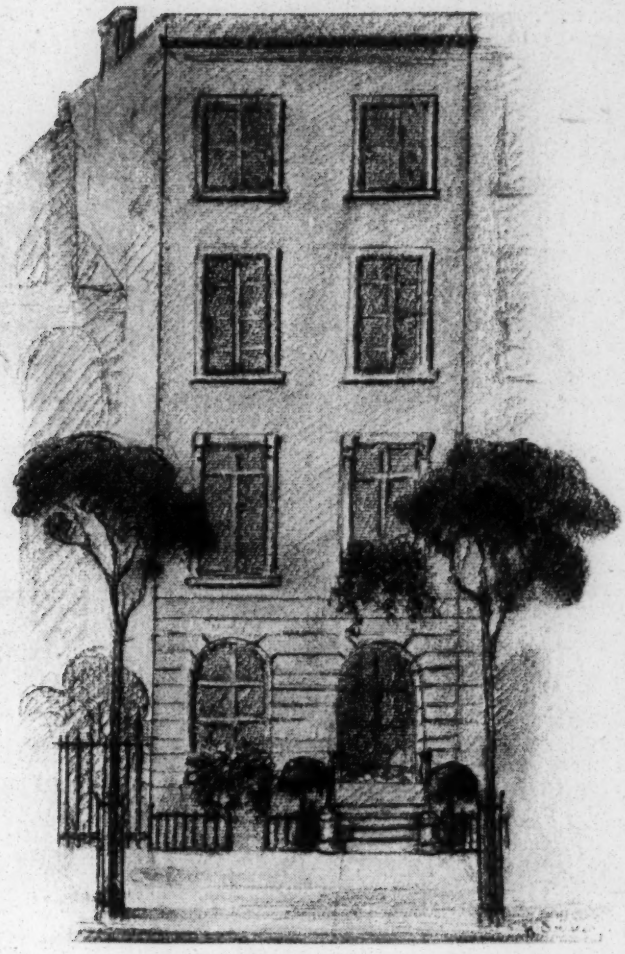

I4 WEST TWELFTH STREET

A hospitable, old-fashioned house in West Twelfth Street, off Fifth Avenue, has been leased as the new home to which the Civic Club will move in November. Here the members, men and women interested in civic affairs, may come to meet their friends at tea; to hold informal conferences; to attend the stated dinners with their timely discussion of the forward-looking affairs of the day; to claim their share of the stimulating companionship

which the Club, even in its present straitened and conventional quarters, has provided as its distinctive feature.

The new building—it is not really new, but deep-rooted in the old West Side—has a dining room seating two hundred persons; a small dining room in which groups or committees up to twenty members can lunch or dine; a modern kitchen; a reception room, lounge, game room, reading and writing room, committee rooms and roof garden.

Far enough off the beaten track to insure quiet and promote leisure, it is yet unusually accessible. The Fifth Avenue bus line is only a step from its door. The Fourteenth Street stations of the old Subway, the Sixth Avenue "L" and the new Broadway Subway are within five minutes walk; the new Seventh Avenue Subway ten minutes; the Fourteenth Street line, transferring to all surface cars, a scant two minutes.

The objects of the Civic Club are, by its Constitution:

"To offer opportunities for social intercourse to persons actively interested in civic affairs"; further defined in the Rules to mean "an interest in human welfare expressed by sustained effort for the improvement of society;

"To facilitate the consideration of social problems and the formation of groups for civic activities."

In its membership the Club seeks to be inclusive. It welcomes those whose work and inclinations fall within the objects of the Club as given above. Men and women are admitted on equal terms, and those who wish to join may be proposed and seconded by any of the present members, whose names follow:

Dorothy Aidman
Ralph Albertson
Sadie American
Jessie Ashley
William Aughinbaugh
Elizabeth Babcock
Bertha Kunz Baker
Emilie K. Baker
Charles J. Ball, Jr.
Lorne W. Barclay
Charles B. Barnes
George Gordon Battle
Millicent Baum
Augustus S. Beatman
Carl Beck
Frances Ecob Beck
Conrad Berens
Sophia Berger
Edward L. Bernays
Ely Bernays
Eleanor Bertine
Beatrice Bisno
Katherine Devereux Blake
Anita C. Block
S. John Block
Meyer Bloomfield
Leonard Blumgart
Edith Borg
Anna Pavitt Boudin
Louis B. Boudin
Barclay W. Bradley
Howard Bradstreet
Zelma Brandt
Raymond C. Branion
Howard Braucher
Edith C. Breithut
Frederick Breithut
Cranston Brenton
David M. Bressler
Leon Broches
Edward F. Brown
Lucius P. Brown
Agnes S. Brundin
Alice Bryant
Elizabeth S. Bryant
Edna Bryner
Katherine Buell
Agnes Burke
Charlotte Howell Busck
Frances Fisher Byers
Margaret Byington
Elinor Byrns
Pauline Cahn
Alice Carpenter
Juliette Barnard Cassidy
May Caughey
Laura Charlton
Richard S. Childs
Sara C. Clapp
Alice L. Clark
Evans Clark
Mary Vida Clark
Marion S. Coan
Helen Louise Cohen
Nessa Cohen
Joanna C. Colcord
Hills Cole
Mrs. Harlan Cole
Sidney Colestock
Elizabeth B. Collier
John Collier
Lucy Collier
Alzada Comstock
Elizabeth C. Cook
Stoughton Cooley

Royal S. Copeland
Marion B. Cothren
Elinor M. Cox
Carrie H. Creighton
Dorothea Cromwell
Gladys Cromwell
Robert A. Crosby
Fanniebelle Curtis
Elizabeth I. Dalton
Samuel Danziger
Isabel Davenport
Alice Davis
George S. Davis
John W. Davis
Henderson Deady
Sarah Dean
Carlo de Fornaro
Herman Defrem
A. Lyle de Jarnette
Franc Delzell
Mary Ware Dennett
Albert de Silver
Mrs. Albert de Silver
Bernard S. Deutsch
William J. Doherty
Madeleine Z. Doty
John Hampden Dougherty, Jr.
Mary Dreier
W. E. Burghardt DuBois
Jeannette Eaton
Henry J. Eckstein
Sara H. Edlin
Dorothy Ehrich
J. W. Ehrich
Mrs. J. W. Ehrich
Mrs. William Ehrich
Alice F. Einstein
Mrs. William Einstein
Abram I. Elkus
Josephine J. Eschenbrenner
Elizabeth E. Farrell
Mrs. Joseph Fels
Alice B. Fernandez
John T. Fetherston
Irving Fisher
John A. Fitch
Henry Fleischman
Alexander Fleisher
Mrs. Alexander Fleisher
Londa Stebbins Fletcher
Mrs. Simeon Ford
Christine S. Foster
Hugh F. Fox
Paul F. Frabbito
Osmond K. Fraenkel
Lee K. Frankel
J. George Frederick
Louis S. Friedland
Lewis S. Gannett
Mary Ross Gannett
Mrs. Howard Gans
John Palmer Gavit
Mrs. John Palmer Gavit
Clementine Gehlert
Mrs. Charles Geigerman
Abram Gideon
Lucie Glanzer
John M. Glenn
Otto Glogau
Pliny E. Goddard
Mayer C. Goldman
Arthur J. Goldsmith
Elsie Borg Goldsmith
Jonah J. Goldstein
A. L. Goldwater
E. P. Goodrich
Willystine Goodsell
Emily Goodwin
Harry F. Grady
Anne S. Grant
Louise M. Grant
Alice C. Gray
Felix Grendon
Mrs. Norman Stuart Griffin
Louise Adams Grout
Martha Gruening
Luther Halsey Gulick
Mrs. Luther Halsey Gulick
Robert Haberman
Mrs. Robert Haberman
Louise Haessler
Louis J. Halle
Mrs. Louis J. Halle
George E. Halpern
Olga Spencer Halsey
Lenora Austin Hamlin
Learned Hand
Mrs. J. Borden Harriman
Lou H. Harris
Sylvia T. Harris
Shelby M. Harrison
Lewis Hatch
Winifred Hawkridge
Arthur Garfield Hays
Madge Headley
Samuel Heckman
Ralph Hedges
Max Heidelberg
Mrs. Max Heidelberg
Mata Heineman
A. A. Heller
Louise Hemenway
Mrs. James Henle
Constance Mills Herreshoff
Mrs. Paul M. Herzog
Alcan Hirsch
Simon Hirsdansky
Harry Merrill Hitchcock
Jessie M. Hixon
Margarett A. Hobbs
Edward Hochhauser
Ethel Hoe
W. J. Hoggson
Calm Morrison Hoke
Jacob Holman
W. B. Holton, Jr.
Rebecca Hourwich
Frederic C. Howe
Grace R. Howe
Marie Jenney Howe
Helen K. Hoy
B. W. Huebsch
Laura Hughes
Mary E. Humphrey
Jean Lee Hunt
Emilie Hutchinson
Woods Hutchinson
Maude A. Huttmann
Joseph C. Hyman
Mrs. Axel O. Ihlseng
Edward Ingraham
Helene Ingram
Gordon Ireland
Inez Haynes Irwin
Egbert Jacobson
Paula Jakobi
Edith Jardine
Helen Hartley Jenkins
Henry E. Jenkins
Hester D. Jenkins
James Jenkins, Jr.
John H. Jewett, Jr.
Mrs. John H. Jewett, Jr.
Alvin S. Johnson
Eleanor H. Johnson
Grace Nail Johnson
Helen Louise Johnson
James Weldon Johnson
David Milton Jones
Herschel H. Jones
Myrta L. Jones
Patrick Jones
Samuel Joseph
Karl G. Karsten
Lenore D. Kauffman
Ned Kauffmann
Mrs. Ned Kauffmann
Arthur P. Kellogg
Paul U. Kellogg
Mrs. Edmond Kelly
Edith Kempthorne
Dorothy Kenyon
Frederic Kernochan
Edna Barrows Kerr
John A. Kingsbury
Freda Kirchwey
George W. Kirchwey
Philip Klein
Eleanor Kneeland
Louise W. Kneeland
Edgar J. Kohler
Mira Edson Kohler
Mrs. Alexander Kohut
Edna Kramer
Charlotte K. Kruesi
Walter E. Kruesi
Fola La Follette
Harry W. Laidler
Mrs. Thomas Lamont
George M. La Monte
Mrs. George M. La Monte
Mrs. I. N. Landauer
Louis Lande
Margaret Lane
Winthrop D. Lane
Lawrence Langner
J. H. Larson
Etta Lasker
Lulu D. Lasker
Florence L. Lattimore
Henry Goddard Leach
Mrs. Henry Goddard Leach
Ellen P. Lee
Abby Porter Leland
Mary Lent
Frederic C. Leubuscher
Olivia Leventritt
Lois C. Levison
Arthur S. Levy
Joseph M. Levy
Read Lewis
Alice Lewisohn
Irene Lewisohn
Sam A. Lewisohn
H. M. Lewy
Grace M. Lichten
Julius Liebmann
Mrs. Norvin Lindheim
S. G. Lindholm
Walter Lippmann
Eleanor Little
Sophie Irene Loeb
Henrietta Baker Low
Harriet B. Lowenstein
Risa Lowie
Robert Lowie
Florence de L. Lowther
Michael Lucey
Emily H. Luth
Charles S. MacFarland
Arthur E. MacFarlane
Percy MacKaye
Mrs. Percy MacKaye
Anne Bush MacLear
Arthur MacMahon
M. Elizabeth McCalmont
Mrs. Medill McCormick
Mrs. Charles McDermott
William McGuire
James F. McManus
Douglas C. McMurtrie
Jessie H. McVean
Charles H. Mann

Kristine Mann
Frank A. Manny
Mary S. Marot
Benjamin C. Marsh
Anna Marshall
Evelyn Martin
Frederick Martin
Harriet Martin
May Mathews
Lena Mayers
O. J. Merkel
Darwin J. Meserole
Katherine Maltby Meserole
Sidney E. Mezes
Bertha Miller
Ogden L. Mills
Wesley C. Mitchell
Mrs. Wesley C. Mitchell
Jean Earl Moehle
Derexa Whitcomb Morey
Anna Moscowitz
Elisabeth Murlless
Daniel M. Murphy
Cleo Murtland
Frank Myers
Terese R. Nagel
John E. Nail
Roy Nash
Mrs. Bernard Naumburg
Leila T. Newcomb
Alice Kay Newcomer
Evelyn Newman
Hugo Newman
Albert Jay Nock
Mrs. A. Gordon Norrie
Mrs. George Notman
Winifred Notman
Howard W. Nudd
Grace Crawley Oakley
Alice Keats O'Connor
Mrs. Daniel O'Day
Ida H. Ogilvie
Jane Olcott
Miriam Olmstead
Marie S. Orenstein
Mary Moore Orr
Abraham Oseroff
Charles K. Ovington
Mrs. Charles K. Ovington
Mary White Ovington
Stella E. Packard
Mrs. Mary E. Paddon
Elsie Clews Parsons
Herbert Parsons
Leo Pasvolsky
Mildred Patterson
Emelyn Peck
Margaret Peck
Helen B. Pendleton
Mary Percival
Marion Perkins
Scott H. Perky
Walter W. Pettit
Nathan Peyser
Elsie Cole Phillips
Amos Pinchot
Mrs. Gifford Pinchot
Robert Plaut
Victor Polachek
Mrs. Bernard Pollak
Mrs. H. F. J. Porter
Louis S. Posner
Mary V. N. Post
Charles F. Powlison
George M. Price
Willard Price
Mrs. Willard Price
Mrs. J. Bishop Putnam
Lajpat Rai
Ida Rauh
Charles Recht
Elmer Reizenstein
James Bronson Reynolds
Stuart A. Rice
A. L. Ringer
Frederick H. Robinson
Ruth Robinson
William J. Robinson
Mrs. William J. Robinson
Bayard Rodman
Henrietta Rodman
Gilbert Roe
Albert R. Rogers
M. C. Rolland
Julia Rosenberg
David Rosenblum
Robert Rosenbluth
Samuel Rosenzweig
E. G. Routzahn
Mary Swain Routzahn
I. M. Rubinow
Mrs. George Rublee
Mrs. Charles Cary Rumsey
Helen G. Russell
Isaac Russell
I. M. Sackin
Thomas W. Salmon
Edward F. Sanderson
Rebekah Scandrett
J. Salwyn Schapiro
Oswald Schlockow
Helen Schloss
Theodore Schroeder
Lester F. Scott
Margaret Scott
Bertha Ashley Searle
Eustace Seligman
Renee C. Seligman
Herbert J. Seligmann
Rebecca Shelly
Bernard L. Shientag
Jacob J. Shufro
Miroslav Sichinsky
Marie Virginia Smith
Nellie M. Smith
Nora C. Smitheman
William Lyon Somerville
Arthur Spingarn
J. E. Spingarn
Mabel Spinney
William Spinney
Mrs. Theodore Sternfeld
Bertha Stevens
Mrs. Jean M. Stevens
Clara Gruening Stillman
Edward M. Stitt
Mrs. Sylvan L. Stix
N. I. Stone
Mrs. Willard Straight
Mrs. Edgar Strakosch
Montrose Strasburger
Gustave Straubenmuller
Dorothy Straus
Florence L. Strauss
Caro Lloyd Strobell
Hyman Strunsky
Mrs. Joseph R. Swan
Marion Taber
Mary B. Talmage
Florence L. Tanenbaum
Ida M. Tarbell
Edward Thomas
Mrs. Edward Thomas
Helen D. Thompson
M. Teresa Thompson
William Ormonde Thompson
George M. Thornton
Henry W. Thurston
Catherine I. Tillman
Maximilian Toch
Henry W. Toll
Mrs. Calvin Tomkins
Edith Totten
A. L. Trachtenberg
Cornelia Trowbridge
Ruth True
Nellie Twyeffort
Albert Ulmann
Ruth Underhill
J. Edward Van Kirk
Bernard Van Rensselaer
Harvey Vaughn
J. De Lancey Verplanck
Mrs. Henry Villard
Nell Vincent
Susan H. Vollmer
Richard H. Waldo
William English Walling
Kate M. Ward
Wilhelmine Weber
Inis Weed
Mabel Foote Weeks
Marion Weinstein
Franklin C. Wells
Helen B. Welsh
Edith Westcott
August Weymann
Loring Whiteside
Mrs. Frederick Whitin
Ira S. Wile
Mrs. Ira S. Wile
Mabel A. Wiley
Hilda Wilkie
Mrs. William G. Willcox
Elizabeth Williams
Lloyd T. Williams
Alexander M. Wilson
Emma Winslow
Mrs. Egerton Winthrop
William Wirt
Florence Wise
Caroline Wittpenn
Arthur M. Wolfson
Mrs. Arthur M. Wolfson
Florence Woolston
Nancy E. Yost
Mrs. Cornelius Zabriskie
Charles Zueblin

OFFICERS

President
Ira S. Wile

Vice-President
Frederic C. Howe

Secretary
William Spinney

Treasurer
Lee K. Frankel

Executive Committee
Katherine Devereux Blake
W. E. Burghardt DuBois
Marie Jenney Howe
Arthur P. Kellogg
Winthrop D. Lane
Ogden L. Mills
Howard W. Nudd
Mary White Ovington
Henrietta Rodman
Mary Swain Routzahn
William Lyon Somerville

AUG 30 1922

DU BOIS

N. C. BRUCE, CHAIRMAN
LUCY BLEDSOE, VICE-CHAIRMAN
ROBERT S. COBB, SECRETARY

MISSOURI NEGRO INDUSTRIAL COMMISSION

OFFICE OF THE SECRETARY

ROOM 407, STATE CAPITOL

JEFFERSON CITY, MO.

Aug.28,'22.

The Crisis Publishing Co.,
#70 Fifth Ave.,
New York,N.Y.

Gentlemen:- I am enclosing a copy of Governor Kendall's address to the U.B.F.Grand Lodge. I think that there are so many good things in the address that you may be able to at least make mention of it and reprint excerpts.

Cordially yours with great respect,

Robert S. Cobb

RS:LT.

Robert S.Cobb,
EXECUTIVE SECRETARY.

3/40/11

[Cobb]

1922

3/46/70

September 1, 1922.

Mr. Robert S. Cobb,
Missouri Industrial Commission,
Room 407, State Capitol,
Jefferson City, Missouri.

My dear Sir:

I thank you very much for the address of Governor Kendall which you kindly sent.

Very sincerely yours,

WEBD/PF

1922

April 26, 1922.

Mrs. Camille Cohen-Jones,
6540 St. Lawrence Ave.,
Chicago, Illinois.

3/4c/45

My dear Mrs. Jones:

Despite desperate struggles I was unable to see you while in Chicago. First I had planned to come with Mrs. Mildred Jones before we went to the theatre, but it rained that night making us late and we could not come by. The next morning I tried to arrange to call on you between ten and eleven, but found that you did not arrive in the office until eleven and had to rush to an afternoon lecture in Minnetka. Finally on the afternoon before I came away I set aside especially an hour to see youaand hunted for the number and could not find it. After I had returned home I realized to my disgust that I had been hunting on Grand Boulevard instead of Michigan Avenue.

All of this does seem rather idiotic

I admit, but the truth often seems that way.

I shall hope for better luck next time.

Very sincerely yours,

WEBD/PF

3/4/46

[Colored Teachers of NJ]

Freehold, New Jersey,
Feb. 22, 1922.

3/49150

Prof. W. E. B. Du Bois, Ph.D.

My dear Prof. Du Bois,

The Colored Teachers of New Jersey will convene at Asbury Park, Saturday, May 13, 1922 in their annual convention. You are to be the speaker, also Commissioner John Enright. This was voted by the Monmouth County Teachers Study Centre. It simply awaits the formal approval of the executive committee which meets soon. I am writing you

in advance so that you will reserve that date as I am the chairman of the committee of arrangements and intend putting over a commendable affair.

Will it be possible for you to have prepared charts of the educational development and status of the Colored Americans and also their economic status and what will be the cost?

At your convenience kindly inform me of the above.

Best wishes for your good health.

Truly yours,
F. B. Fenderson.

3/14/51

FEB 22 1922

Prof. Lee

3/49/49

February 23, 1922.

Mr. F. O. Fenderson,
Freehold, New Jersey.

My dear Mr. Fenderson:

My charge to coming to Asbury Park Saturday, May 13th, would be sixty dollars ($60) and entertainment for one day. This is more than my services are worth, but I cannot afford to take the time for less. I tell you thus early so that if your Executive Committee wants to make other arrangements they can have a chance to do so.

Very sincerely yours,

WEBD/PF

Please Address All Correspondence to the Secretaries

CONGO CONTINUATION COMMITTEE

CONGO GENERAL CONFERENCE of PROTESTANT MISSIONARIES

President
DR. D. L. MUMPOWER
Secretaries
ALFRED STONELAKE
EMORY ROSS

CONGO BELGE
WEST CENTRAL AFRICA

Eureka, Illinois,
October 7, 1922.

Dr. W. E. B. DuBois,
Editor, The Crisis,
70 Fifth Ave.,
New York City.

3/48/46

My dear Dr. DuBois:

Following our conversation in your office, I posted you on Sept. 29 in New York City a copy of the printed Report of the Congo General Conference of Protestant Missionaries held at Bolenge, Congo Belge, last November.

If you wish to keep this Report you may do so. The price is 75 cents.

Our Conference prints a quarterly journal on the field of some 24 to 32 pages. This is the only organ in Congo representing the Protestant missionary societies in that field.

Should you care to place the CONGO MISSION NEWS on the exchange list of The Crisis I would be glad to arrange the matter.

The Congo Continuation Committee, which is the ad interim executive committee of the Conference, will be glad to serve you, The Crisis, and the National Association for the Advancement of Colored People, in any way within its power. Please communicate with us to this end if and when you wish.

Most cordially yours,

Emory Ross

Emory Ross

1922

October 15, 1922.

3/48/45

Mr. Emory Ross,
Congo Continuation Committee,
Eureka, Illinois.

My dear Sir:

Enclosed please find seventy-five cents for the report which you kindly sent me. I shall be glad to have you arrange to exchange the Congo Mission News with The Crisis.

Very sincerely yours,

WEBD/PP
Enc.

1922

PUBLICATIONS

OF THE

Co-operative League of America

		Per Copy	Per 100
	HISTORICAL		
3.	Story of Co-operation	$ .10	$6.00
7.	British Co-operative Movement	.10	6.00
10.	A Baker and What He Baked (Belgian Movement)	.05	
38.	Co-operative Consumers' Movement in the United States	.05	4.00
	TECHNICAL		
4.	How to Start and Run a Rochdale Co-operative Society	.10	4.00
5.	System of Store Records and Accounts	.50	
6.	A Model Constitution and By-Laws for a Co-operative Society	.05	2.50
8.	Co-operative Education. Duties of Educational Committee Defined	.10	
9.	How to Start a Co-operative Wholesale	.10	
27.	Why Co-operative Stores Fail	.02	1.00
2.	Co-operative Store Management	.10	
14.	How to Start and Run a Women's Guild	.05	
	MISCELLANEOUS		
46.	Producers' Co-operative Industries	.10	
11.	Control of Industry by the People Through the Co-operative Movement	.10	
12.	Credit Union and Co-operative Store	.05	1.75
34.	Co-operative Movement (Yiddish)	.02	1.25
43.	Co-operative Housing	.10	
45.	Harmonizing Co-operative Producers and Consumers	.03	

ONE-PAGE LEAFLETS

(One cent each; 50 cents per 100; $2.50 per 500; $4 per 1,000)

(1) Principles and Aims of the Co-operative League of America; (17) Do You Know Why You Should Be a Co-operator; (20) Why Loyalty Is Necessary; (21) Cost and Crime of Credit; (22) A Real Co-operator; (25) Resolutions Adopted by A. F. of L.; (26) Factory Workers, Co-operate!; (28) Do You Know About Co-operation in Europe?; (40) Have You a Committee on Education and Recreation?; (44) What Is the Co-operative Movement? Miscellaneous Educational Leaflets.

MONTHLY PUBLICATIONS

CO-OPERATION—(In bundle lots, $7.50 per hundred). Subscription, per year.....$1.00
HOME CO-OPERATOR, 4 pages ..... $1 per 100
INTERNATIONAL CO-OPERATIVE BULLETIN (Pub. by The I. C. A.).....per year, $1.50

BOOKS

The following books are recommended as containing the best discussions of the modern Co-operative Movement. They made be ordered through The League:

Bubnoff, J. B.: The Co-operative Movement in Russia, 1917	$1.25
Faber, Harald: Co-operation in Danish Agriculture, 1918	2.75
Flanagan, J. A.: Wholesale Co-operation in Scotland, 1920	2.00
Gebhard, Hannes: Co-operation in Finland, 1916	2.00
Gide, C.: Consumers' Co-operative Societies, 1921	2.50
Harris, Emerson P.: Co-operation, The Hope of the Consumer, 1918. Cloth, $2.00; paper bound	.60
History of Co-operation in the United States. Vol. IV, Johns Hopkins University Studies, 1888	4.00
Holyoake, George Jacob: The History of Co-operation, 1908	2.00
Holyoake, George Jacob: The History of the Rochdale Pioneers	2.00
Howe, Fred C.: Denmark, a Co-operative Commonwealth, 1921	2.50
Maxwell, Wm.: History of Co-operation in Scotland, 1910	2.00
Nicholson, Isa: Our Story	.25
Powell, G. Harold: Co-operation in Agriculture. Macmillan	1.50
Redfern, Percy: The Story of the C. W. S.	2.00
Smith-Gordon & Staples: Rural Reconstruction in Ireland, 1918	2.50
Smith-Gordon: Co-operation in Many Lands, 1920	2.50
Sonnichsen, Albert: Consumers' Co-operation, 1919. Cloth bound, $1.75; paper bound	.75
Stolinsky, A.: The Co-operative Movement. In Yiddish	1.00
Webb, B. and S.: The Consumers' Co-operative Movement, 1921	5.00
Webb, Catherine: Industrial Co-operation, 1917	1.50
Woolf, Leonard: Co-operation and the Future of Industry	2.00
Woolf, L.: Socialism and Co-operation	2.00
"The Co-operative Consumer" and "Co-operation," III (1917), VI (1920), VII (1921)	1.75
Transactions of Second American Co-operative Convention, 1920	1.00

(Ten cents postage should be added for books which cost more than $2.00, and five cents for the smaller books.)

Literature as checked above ..... $.....

181

This bill is to cover cost of printing.

[Corey, 1922?]

ARMY AND NAVY CLUB OF AMERICA
30 WEST 44th STREET
NEW YORK CITY

31-5-69

Dear Mr. DuBois:

I am sorry I made a mistake about the manner of Col. Jennings death & my recollection is clear now it was reported as suicide at the time & the fact - or reported fact - made an impression on me because of the high estimate I had formed of Jennings character & courage. Herbert Corey

1922

July 12, 1922.

3/47/4

Mr. Horton, Manager
Corn Exchange Bank,
Fifth Ave & 20th St.,
New York City.

My dear Sir:

I would like to put one thousand dollars in a bond keeping in mind first safety, second interest rate, third use as collateral. Could I trouble you for advice as to what bond I should buy?

Very sincerely yours,

WEBD/PF

The Corn Exchange Bank

WILLIAM A. NASH, CHAIRMAN OF THE BOARD.

WALTER E. FREW, PRESIDENT.
FREDERICK T. MARTIN, VICE PRESIDENT.
DUNHAM B. SHERER, VICE PRESIDENT.
HENRY A. PATTEN, VICE PRESIDENT.
RICHARD D. BROWN, VICE PRESIDENT.

WM. T. HORTON, MANAGER.
CHAS. A. INGALLS, ASST MANAGER.

Fifth Avenue Branch
Fifth Avenue and 19th Street,

EDWARD S. MALMAR, CASHIER.
WILLIAM E. WILLIAMS, ASST. CASHIER.
JOHN S. WHEELAN, ASST CASHIER.
FREDERICK K. LISTER, ASST CASHIER.

New York, July 13th. 1922.

3/477/6

Mr. W. E. B. DuBois,
70 FifthmAve.,
New York City.

Dear Sir:

Replying to your letter of the 12th. inst. relative to an investment for $1000. We are of the opinion that the only investment that meets your requirements would be U. S. Gov't. 2nd. Liberty Loan Converted 4 1/4% bonds due 1942. If you think favorably of this suggestion we would be pleased to attend to the details of this purchase.

Very truly yours,

Mgr.

1922

July 26, 1922.

3/47/5

Mr. William T. Horton,
The Corn Exchange Bank,
Fifth Avenue & 19th Street,
New York City.

My dear Sir:

In accordance with your letter of July 13th will you kindly buy for me a $1000 United States Government 2nd Liberty Loan Converted 4 1/4% bond due 1942. If possible I should like to have it registered.

Let me know when and how much to remit.

Very sincerely yours,

WEBD/PF

The Corn Exchange Bank

WILLIAM A. NASH, CHAIRMAN OF THE BOARD.

WALTER E. FREW, PRESIDENT.
FREDERICK T. MARTIN, VICE PRESIDENT.
DUNHAM B. SHERER, VICE PRESIDENT.
HENRY A. PATTEN, VICE PRESIDENT.
RICHARD D. BROWN, VICE PRESIDENT.

WM. T. HORTON, MANAGER.
CHAS. A. INGALLS, ASST MANAGER.

Fifth Avenue Branch
Fifth Avenue and 19th Street,
New York,

EDWARD S. MALMAR, CASHIER.
WILLIAM E. WILLIAMS, ASST. CASHIER.
JOHN S. WHEELAN, ASST CASHIER.
FREDERICK K. LISTER, ASST CASHIER.

July 27, 1922

Mr. W. E.B. Dubois,
70 Fifth Avenue,
c/o The Crisis,
New York City.

My dear Dr. Dubois:-

We wish to acknowledge your letter of the 26th inst., requesting us to purchase $1000 2nd U.S. Govt. L.L. Bond Converted 4 1/4% at the market. We will advise you as soon as the transaction is complete.

Very truly yours,

W. T. Horton

Manager.

WTH/MD

3/47/3

[cornell cosmo club]

CORNELL COSMOPOLITAN CLUB
ITHACA, NEW YORK

May 4, 1922.

Miss Jessie Fauset,

70, 5th Ave.., N.Y.

3/48/43

My dear Miss Fauset:

As is, no doubt, known to you, Mr. Dubois is to give a talk before our Club upon "Race superiority", May the 22d. In order to give publicity to the lecture we would like to put in a little write-up about it in our local press.

Could you kindly for that purpose furnish us with a brief history of Mr. Dubois and his activities? It would help us very much.

Remaining obliged to you, I am

Yours truly

Paul Robin

30 Bryant Ave. Ithaca N.Y.

1922

May 8, 1922.

3/48/41

Mr. Paul Robin,
30 Bryant Avenue,
Ithaca, New York.

My dear Mr. Robin:

You will find the outline of Dr. DuBois' achievements in "Who's Who". In addition to that I must call your attention to the Pan African Congress of which he has been the executive secretary and the founder. This was established in 1919 in an endeavor to bring together representatives of colored groups all over the world who should meet to discuss their common problem and to decide upon plans of amelioration.

The first Congress, held in Paris inn1919 was really only a Congress of formation. The second Congress h ld in 1921 met in London, Brussells and Paris and got together ~~results~~ resolutions which were

presented at the assembly of the League of Nations, which was then being held in Geneva. This has always seemed to me the most remarkable of Dr. DuBois' achievements.

Yours truly,

JF/PF

2148/42

1922

May 19, 1922.

Mr. Paul Robin,
Cornell Cosmopolitan Club,
Ithaca, New York.

Arrive in Ithaca Monday afternoon at five twenty via Lackawanna.

W.E.B. DuBois.

Charge to Crisis.

3148/44

4/3/1112

552 Mass. Ave.
Boston, April 23: 1922.

My dear Mr. du Bois:—

Thank you very much for check received several weeks ago in payment of your last visit — also received your previous check safely. Yes, thank you the amount is right.

Sorry not to have seen you. I am better but sister is now ill with an acute attack of muscular rheumatism which crowds me a bit for time. I

hope you are very well.

With all best wishes and thanking you for wanting to stay at our house when you come to Boston,

Sincerely,

Josephine Crawford

Shall stop with you Thursday night

1022

May 20, 1922.

4/3/113

Miss Josephine Crawford,
552 Massachusetts Ave.,
Boston, Mass.

My dear Miss Crawford:

Enclosed please find a check for one dollar and fifty cents for my last lodging which I had quite forgotten. I hope this will find you well and happy.

Very sincerely yours,

WEBD/PF

December 30, 1925.

Miss Josephine Crawford,
552 Massachusetts Ave.,
Boston, Massachusetts.

4/11/24

My dear Miss Crawford:

I am coming to Boston January tenth. I shall get in Saturday afternoon or Sunday morning and stay a day. Have you room for me? Please let me hear from you.

A Merry Christmas and a Happy New Year!

Very sincerely yours,

WEBD/PF

MARY CAROLINE CRAWFORD
SOCIAL SERVICE ADVERTISING
WELFARE ORGANIZATIONS AND SOCIAL MOVEMENTS
PROMOTED THROUGH PLANNED PUBLICITY

OFFICE HOURS: 2-5 P. M.
DAILY, EXCEPT SATURDAY
AND BY APPOINTMENT

ROOM 816, LITTLE BUILDING
BOSTON, MASSACHUSETTS
TELEPHONE, BEACH 21

1922

May 1, 1922.

Dear Dr. Du Bois,

Enclosed please find a check for the admirable lecture which you delivered at Mr. Storey's house last Thursday. We were able to get good publicity for it, thanks to your co-operation in the matter of abstracts.

This course has been quite successful from the point of view of creating interest in race problems, though it being late in the season, we have not rallied audiences in such large numbers as we would have been glad to have. Everyone who heard you, however, felt it well worth while to be there.

I myself gained a background which I am very glad to have for the things which I came to know this fall through Miss Kathleen Easmon about native industries and the like in Africa. What a wonderful thing to be able to reel off those dates and names and places and figures without a note! And at the same time to have the gift as a writer which has made us love and wait for your books.

Faithfully yours,

Mary Caroline Crawford

3/40/39

Dr. William E.B. Du Bois,
70 Fifth Avenue,
New York City.

3/46/180

222 W. 86 St.,
New York City,
Jan. 19, 1922.

My dear Dr. Du Bois,

I am writing at this time on a purely personal and confidential matter; not so much for help as for advice. I trust that in making your decisions favoritism will play no part.

I realize that you are always in favor of a college education for numerous, well-based reasons but I feel that I cannot take the time except to study certain subjects that will give me a clearer conception of that which is to be my life's work.

of my waking hours be occupied as idleness only breeds discontentment and melancholia.

It is my earnest desire to have social work take all of my time and I don't think I am flattering myself when I say I have brains enough to take hold and make a success of it, both for others and for myself. I am also willing to study such things as Economics, Sociology Philosophy and Psychology in order to have a clearer vision as to what I am doing and why and how to do it.

There are several things which

I have the process of elimination there are now two things to choose from i. e. a business career or a social service worker. Of necessity social work must become a business proposition. I have been doing Big Brother work for the past five months and feel that as far as it goes I have succeeded in helping the few who have been intrusted to my care and direction. But at its best, Big Brother work only occupies about three hours a day and it is necessary that more

I would like you to answer for me. Just what is your opinion of me and do you think it wise in seeking to help decrease the sorrow and sadness among our people; to try to be a ray of sunlight in people's lives? What do you advise me to do along this line during the day?

In answering if you think I should be 'bawled out' please do not hesitate to do so. Knowing who it comes from I would appreciate it.

Very sincerely,

George A. Cuffee.

1921

February 14, 1922.

3HC/78

Mr. George W. Cuffee,
222 East 85th Street,
New York City.

My dear George:

I am very sorry to be so late in answering your letter of January 19th, but it found me on the road and so busy I simply could not find time to answer properly.

The difficulty with social work is that it depends upon no fixed body of knowledge, but rather upon general education, general intelligence, a sympathetic disposition and experience. Under these circumstances the competition of those who are fitted or think they are fitted for it is very large, the remuneration very small and the tenure of office very uncertain. The funds available for such work are either public funds or charitable gifts. In the former case there enter elements of political minipulation and in the latter case the worker has got to stand well with those who give money which means often a certain servile attitude.

Finally and because there is no easily

recognizable criterion for judging ability in this work the college diploma ranks high. Any person with a Bachelor or Master's degree from a recognized college could command a much better salary and more permanent tenure than one without.

For these reasons I should very strongly advise against your attempting to enter that line of work. I think that you are best fitted for some kind of commercial work, using commercial in the sense that would include farming on the one hand and pharmacy on the other. I think also that you greatly over estimate the need of hurrying. No time used in careful preparation is really lost. If you should just buckle down and study pharmacy or even take the preliminary course necessary to it, you would be none too old to do the work after you finish the preparation. How would you like to go with me and talk to Mr. Boutte about it?

3/4/29

On the other hand if you still prefer farming why give up the idea? The field is wide and success always possible.

I should be glad to talk with you about this.

Very sincerely yours,

WEBD/PF

#1418 W. 3d St.,
Chester, Pa.
Nov. 10th '22.

My dear Dr. Du Bois: —

Without formal opening, I'm hastening to say please look quickly into the enclosed envelope and you'll find the reply to your query made at Bordentown last summer, viz., "How's the family?..... Oh be specific — I want numbers!"

She's such a little dear. You couldn't help loving her. Oh, I could fill my card and more space with what I suppose would be termed the characteristic ravings of a new mother. And her father — well, know of that. Suffice it to

211E/h

say, no one word can express his state of mental exhilaration.

Here's hoping you may see, sometime soon, our darling nestling.

With every good wish for your health, success and happiness, I am

Yours very sincerely,

Ursula G. Curd

[Crisis-Dade]

Donald S.Dade,M.D.
Box 31,Copley Square Post Office
Boston,Massachusetts

June 29,1922

W.E.B.Dubois,
Editor of the Crisis,

Dear Sir:

Your letter of June 26 is at hand. At first I intended to reply to you at length then upon second thought I considered the impertinence of your reply due more to lack of knowledge concerning the schools of New England than to gross ignorance.

Such an interpretation explains your astonishment at receiving the photographs of myself and two of my classmates. When I really consider the act of writing personally to you concerning myself and classmates here,I myself am astonished that thruout my acquaintance with your writing misunderstood you.I always assumed you had better judgement than to pen a reply in such terms as this which lay before me.

I a member of your association,a constant reader and subcriber in the past to your paper and the oldest son of Attorney I.C.Dade, ex-Vice-President of the New Bedford Branch of the N.A.A.C.P.stand humiliated at your action.

You will find enclosed postage to cover the immediate return of the photographs I sent you.

Sincerely yours,

Donald S. Dade M.D.

Home address: 158 Cedar St.
New Bedford,Mass.

3/45/110

DONALD S.DADE,M.D.

158 Cedar Street,New Bedford,Mass.

August 5,1922

Dr.W.E.Burghardt Dubois,

70 Fifth Avenue,

New York City

3149156

Dear Sir:

About two months ago I sent you the photographic cuts of three young men, this years graduates in Medicine.

Very soon after I received a letter from you requesting more data which I answered.

I have not seen the photos published in the Crisis as yet, never-the-less I am being pressed for the cuts which were made especially for newspaper work.

Will you be so kind as to return them,postage has been sent both time. I am

Very respectfully yours,

Donald S. Dade M.D.

P.S. An early reply is requested.

1923

3/47/29

December 30, 1922.

Mr. Victor R. Daly.
1019 You Street, N.W.,
Washington, D. C.

My dear Mr. Daly:

I thank you very much for the clipping which you kindly sent me.

Very sincerely yours,

WEBD/PF

International Headquarters:
SAILENDRA N. GHOSE,
604 Southern Bldg.
Washington, D.C.

National Headquarters:
DR. SARAT MUKERJI
Room 539, 799 Broadway
New York

Philadelphia Office:
NONI BOSE
Room 304, 18 S. Seventh Street
Philadelphia

Boston Office:
H. GAYADEEN
Room 40, 309 Washington St.
Boston, Mass.

Telephone

FRIENDS OF FREEDOM FOR INDIA

CHICAGO OFFICE
501 HEARST BUILDING
326 ~~336~~ WEST MADISON ST., CHICAGO, ILL.

To help the establishment of a Federal Republic in India

To maintain the right of asylum for political refugees from India

PHILIP FRANCIS,
President
REV. JOHN H. DOOLEY,
Vice-President
TARAK NATH DAS,
International Sec'y.
DR. SARAT MUKERJI,
National Executive Sec'y.
SAILENDRA N. GHOSE,
National Organizer
BASANTA KOOMAR ROY,
Literary Director
GERTRUDE B. KELLY,
Treasurer
GILBERT E. ROE,
FRANK P. WALSH,
Legal Advisers

Executive Committee
The Officers and
MRS. HELEN S. AMEND
LOUIS BAURY
MRS. JOSEPHINE BENNET
DR. J. A. BULLINGER
THOMAS A. GANNON
DR. ISAAC A. HOURWICH
FRANCIS P. JONES
MRS. MARY KNOBLAUCH
DR. ROBERT M. LOVETT
JOHN D. MOORE

National Advisory Council
PROF. FRANZ BOAS, New York
ERNEST BOHM, New York
JANE S. BRYAN, Brooklyn, N.Y.
ROBERT M. BUCK, Chicago
MOSCAN BENNETT, Hartford
HARRY W. DANA, Cambridge
HERMAN DEFREM, New York
DR. W. E. DuBOIS, New York
JAMES A. DUNCAN, Seattle
EDW. F. DUNNE, Chicago
SARA BARD FIELD, San Francisco
JOHN FITZPATRICK, Chicago,
GILSON GARDNER, Washington
PETER GOLDEN, New York
PROF. ROBERT HERRICK, Chicago
DR. JOHN HAYNES HOLMES,
New York
EDITH HOUGHTON HOOKER,
Baltimore, Md.
FREDERIC C. HOWE, Washington
ARTHUR Le SUEUR, St. Paul
LOUIS P. LOCHNER, Chicago
JAMES H. MAURER, Harrisburg
CARL O. PARSONS, Minneapolis
GILBERT E. ROE, New York
JOSEPH SCHLOSSBERG, N. Y.
UPTON SINCLAIR, Passadena
AGNES SMEDLEY, New York
NORA C. SMITHEMAN, New York

3/47/25

May. 31. 22

Dr. W. E. B. Du Bois
National Association for the Advanced of Colored People
Fifth Ave, New York City.

My dear Dr Du Bois :

This letter will introduce to you my f friend Mr Imaoka of Tokyo, Japan who is on a world tour He is very much interested to know all about the Negro People. Please give him all ~~kax~~ the information regarding the problem and it is sure that he will aid you in every way to create international public opinion for the just cause for which you have been struggling.

Thanking you in advance, I remain

Cordially yours

Tarakunath Das.

STATE OF KANSAS

Industrial and Educational Institute

GEORGE R. BRIDGEFORTH, PRINCIPAL

Mar 1922

Topeka, Kansas,
Feb. 28, 1922

Editor of.
Crisis Magazine
New York, City.

Dear Sir:—

I am collecting material on the subject: Progress of the Negro in Business. Kindly advise if you have material on this subject or any information whereby I may secure same.

Thanking you, I am

Very Truly yours,
Frances L. Davis.

3149157

[Davis]

EDITORIAL ROOMS OF
THE CRISIS
70 FIFTH AVENUE, NEW YORK

1922

NATIONAL ASSOCIATION
FOR THE
ADVANCEMENT OF COLORED PEOPLE

W. E. BURGHARDT DU BOIS

3/45/151

June 7, 1922.

Mr. Harry E. Davis,

To W.E.B. DuBois, Debtor

To two lectures as agreed upon May
13th & 14th, 1922---------- $60.00

Please remit.

JUN 9 1922

2nd notice

City clerk check for 50 00
You forward to Mr Green also
promised to forward local
branch check at once
W.E.B.

1922

3/45/152

June 27, 1922.

Mr. Harry E. Davis,
202 Engineers Building,
Cleveland, Ohio.

My dear Mr. Davis:

I trust that you and Mrs. Davis are at home and happy and that the trip was enjoyable. We were glad to have you with us.

Will you kindly send me the names and addresses of the two persons who are indebted to me?

Very sincerely yours,

WEBD/PF

ST. JOHN'S INSTITUTIONAL ACTIVITIES, INC.
(AFFILIATED WITH NATIONAL URBAN LEAGUE FOR SOCIAL SERVICE AMONG NEGROES)
643 UNION STREET
SPRINGFIELD, MASSACHUSETTS

1922

REV. WILLIAM N. DeBERRY, PRESIDENT AND EXECUTIVE
REV NORMAN A. HOLMES, ASST. EXECUTIVE AND DIRECTOR OF BOYS' CLUB
EDWARD A. TREADWELL, TREASURER AND HOUSING MANAGER
MISS ETTA B. BAILEY, CLERK AND EMPLOYMENT MANAGER
MISS BEATRICE D. WALKER, SOCIAL WORKER AMONG WOMEN AND GIRLS
ERNEST A. THORNTON, FARM MANAGER.

January 30, 1922.

3/49/77

Dr. W. E. B. DuBois,
% The Crisis,
70 Fifth Ave.,
New York City, N. Y.

My dear Dr. DuBois:

I am enclosing, herewith, a clipping from the Springfield Republican, giving a report of our recent survey of the Negro population of Springfield. I thought you might be interested in this study.

Very sincerely yours,

W. N. DeBerry

WND/EB

[Annetta Dieckmann]

THE
EAST CENTRAL FIELD COMMITTEE
of the NATIONAL BOARD of the
YOUNG WOMEN'S CHRISTIAN ASSOCIATIONS
of the United States of America

Telephone, Walnut 3189
Office: 630 WITHERSPOON BUILDING
PHILADELPHIA, PA.

MISS ESTHER M. HAWES, Executive Secretary

415 Vermont Street, Buffalo,
April 8, 1922.

Dr. W. E. B. DuBois,
70 Fifth Avenue,
New York City.

My dear Dr. DuBois,-

Can you furnish me with a bibliography on the economic factors involved in the race question? I am interested in studying both how far economic handicaps are responsible for the Negro's troubles, and how far wrong race relations are responsible for our industrial troubles. I am one of the national industrial secretaries of the Young Women's Christian Association, and as such have a responsibility for educating women upon the industrial question.

3/47/38

May I trouble you also to pass over the enclosed check for one dollar and a half in payment of a year's subscription to the Crisis? Please use the Philadelphia address given above.

Thanking you for whatever help you can give me, I am

Sincerely yours,

Annetta M. Dieckmann

Annetta M. Dieckmann.

1

1922

5/47/37

April 19, 1922.

Miss Annetta H. Dieckmann,
415 Vermont Street,
Buffalo, New York.

My dear Madam:

In answer to your letter of April 8th, I beg to refer you to Brawley's "Social History of the Negro" published by MacMillan. He has a good bibliography.

Very sincerely yours,

WEBD/PF

475 Monmouth St.,
Jersey City, N.J.
Nov. 16, 1922.

Dr.W.E.B. DuBois
70 5th Ave.,
New York City.

My dear Sir:-

This comes to thank you for the kindness that has been extended me in my recent visits to your office. And for farther information in connection with the work that I am now engaged.

Because of the past efforts you have made and the great work in which you are now engaged on behalf of race advancement, brings to you rightfully the unlimited Confidence of the Majority of the Race and the philantropic Sympathetic Elements of the opposite race. And I am sure that in my beginning all that I need is a word of Confidence from you. And this prompts the reason for the following statements.

3/47/42

There are several ways to accomplish the task of bringing out my book on "Garveyisim," And it is not a big task when considering the importance of this message to the Negro of whom thousands not on the books of that association are sympathetic with its views.

The way of going about the work that I would prefer would be to solicit your aid, first because of your knowledge in how it should be put up, and secondly because of your wide business and philantropic connections. And I am sure you would have easy excess to Educational funds.

My Book aside from the racial feature is a business proposition the field is ready to absorb the publication in greater volumes than you would least think, giving this the due amount of publicity that is in keeping with the magnitude of the question envolved, there is no risk in the production of this article.

What I want to do is to Organize for the fight that must follow this exposure. And not to labor with financing the issue of getting the Book underway. What is needed is more than I have and would require Considerable push on my part to raise it.

I have in mind that your position places you in touch with or the knowledge of Certain Means that have been set apart for race welfair, that might be drawn upon a sympathetic person, that could furnish the finance, not as a gift but as a loan; (upon which a handsome sum of interest might be paid;) to the amount of $1000. for the following purposes.

3000 Copies of the Book	$420
20,000 Prospectuse folders	200
Mail Campaigne for sale of books	150
Magazine & News paper Advertisement	150
	$920.
Office space for first month - - - - -	25.
Miscellaneous	55.
	$1000.

3/47/43

Three thousand copies of the book at 50 cents per copy would bring $1,500. for the first set; and in 20,000 folders the principle selling points of the book would be set forth, and distributed among the leading Elements of the principle Communities of the Country, and every two would sell one book and each book would sell another, and with thirty days news paper and magazine advertisement, this booklet will be on the road to the million readers that now await it, if your assistance can be had in this $1000. then your administration of these funds would be expected, directly or indirectly and the revenue of the publication would be under your supervision until the money is refunded.

Hoping that you give this your serious Consideration until I see you to-morrow Friday the 17th at 4:P.M. that I might have your answer at that time.

I am, Sincerely yours,
Frank Daniel Dixon,
Per L. Carnegie.

1923

475 Monmouth St
Jersey City N.J.
Nov 26/1923

Dr W.E.B. Dubois
New York City N.Y.

My Dear Sir, your letter of the 24th inst was recived.

With upference to Corecting Manuscrip for the sum of Five ($5.00) Dollors, will ask that you proceed with having this work done for me.

I am holding a conference the 29th. on the developement of this publication and will know from that date just what I will want as a matter of time for bringing it out, which by all means must be before the first of the year.

Thanking you for your kind regards
I am Sincerly Yours

Frank Daniel Dixon

3/4/40

1922

August 19, 1922.

Mrs. Mary Ross Dorsey,
421 Broadway,
Cambridge, Mass.

My dear Mrs. Dorsey:

3/47/27

The photograph about which you have written was spoiled at the engravers, and destroyed.

I am very sorry.

Very sincerely yours,

31-13-85 [1922]

Mrs. W. E. B. Du Bois

will be at home to the Club of

Sixteen and friends on Friday

afternoon, January sixth at

three, to meet Mrs. Charles Young.

108 Edgecombe Avenue.

108 Edgecombe Ave., New York, N.Y.
Jan. 23 - 22.

Dear Will:

I have your letter from Milwaukee. your dress suit came all right.

Mrs. Young says she would like to see you if it is convenient while you are in Ohio.

She wrote me quite at length about her self and Colonels mather but she had no further news about Colonel.

they did not want to make any mistake in their statement relative to the book and therefore felt they must have the opinion of a colored man. She asked what I thought of James Johnson etc. I gave her your address.

I went to the theater Friday night with Mrs. Laning to see Orphans of the Storm and wore my fur coat. The N.A.A.C.P. card carnival & dance committee seem to be making

To-day some women called up over the phone wanting very much to get your opinion on the book written recently by a colored or Negro French man.

Ah! I have found his name at last. Batouala. The woman says the book gives wrong impressions and the firm she represents feels that you could give them the unbiased information they want. She also said

4/6/17

good progress. I have joined another committee which meets at Miss Ovington on Wednesday evening. You see I am a busy person. am trying to rest.

With best love.

Nina.

P.S

Ada's address

No 5. R. F. D.

Xenia. Ohio.

My love to Bernice & Herbert

108 Edgecombe Ave.,
New York City, N.Y.
Jan 31 – 22.

Dear Will:

Just to say that Yolande was all right when I heard from her and that I am about as usual. I am sending a box to Yolande to-day of things she needs and insists she can't buy out of her weekly allowance.

A message from Ada

was on it. It was carefully packed so arrived in good condition.

You will soon be coming home, I shall be glad.

Our M.A.A.C.P. entertainment seems to be going to be a success.

Mrs. Hayford and Miss Eamon spent the afternoon and evening with me yesterday. We talked much of you.

With love,

Nina.

came yesterday. Saying the Secretary of State informed her that Colonel Young died at Lagos Nigeria Dec. 8-. He was ill two weeks, ~~he~~ had Nephritis which I presume is the scientific name for black water fever as I see it means inflammation of the kidneys.

A large box containing a lampe came yesterday addressed to you. I presume you sent it at the price

108 Edgecombe Ave.
New York City, N.Y.
March 31-22.

Dear Will;

I am still getting Yolandes clothes to-gether I am all right have not gotten much addressed yet.

We learned after you left that the report of the death of Mrs. Bulkely was a mistake. After poor Dr. Bulkely had been all unnerved.

I am enclosing Yolandes letter which came since you left. You can see from it how she is getting on. I am so sorry about Adel.

The Buffett has just arrived and looks quite rich. I have not placed it quite yet. I know you will like it. It is so substantial.

I hope you are all right.

With best love.

Nina.

[1922?]

31-13-80

Dear Will;

We got off all right Several of the girls, Mrs. Laning, Mr. Dill, Albert Robinson and of course George were at the station to see Yolande off. It's very hot to-day.

Other than the heat every thing is going nicely.

I forgot to tell you that the upholester on Lexington Ave has not been paid for fixing the chairs, he still

has one chair, I owe him for fixing four, the bill will likely be $5. or $6., He will likely come to the house while you are out so you better go around there some time.

yours with love

Nina

Monday.

OFFICERS

Miss Caroline L. Cook, *President*
Mrs. Elizabeth Fernandis, *Vice-President*
Mrs. Nora Anderson, *Secretary*
Miss Ann Smith, *Corresponding Sec'y*
Mrs. Clara Rhetta, *Treasurer*

EXECUTIVE COMMITTEE

Mrs. Halligan Burton Mrs. Edna Reid
Mrs. Augusta T. Chissell Mrs. Georgia Wilkins
Mrs. M. L. Gaines, *Chairman*

32-40-27

HISTORY OF THE CLUB

¶ THE DUBOIS CIRCLE was organized by Dr. G. R. Waller, January 5, 1906, wtih the following persons: Miss Caroline Cook, Mrs. Minnie L. Gaines, Mrs. Margaret Hawkins, Mrs. G. R. Waller, Mrs. Eva Jenifer. The present membership of the club is twenty-six.

¶ THE STUDY of Negro Authors, Painters, Sculptors and Musicians was pursued from 1906-14; the famous Negroes of Maryland, 1914-16; the famous Negroes, 1916-17; the Negro, 1917-18; the Negro in the World War, 1918-19; Sociology, 1919-20; Citizenship, 1920-21.

Work of the Year 1921-1922

The Opera

MUSIC washes away from the soul the dust of every day life.—*Amerbach.*

MUSIC once admitted to the soul becomes a sort of spirit and never dies; it wanders perturbedly through the halls and galleries of the memory, and is often heard again distinct and living as when it first displaced the wavelets of the air.—*Bulwer.*

MEETINGS: The third Tuesday of the month, 4.30 o'clock, p. m.

Program

OCTOBER EIGHTEEN

Hostess, Mrs. Fannie Cardoza

Earl History of Opera - Mrs. K. Bertha Hurst

Lives and Works of Early Composers of Opera—
Miss Sarah R. Jackson

NOVEMBER FIFTEEN

Hostess, Mrs. Julia Carr

Life of Wagner—Wagner's Influence on Opera
Mrs. Edna Reid—Mrs. Clara Rhetta

DECEMBER TWENTY

Hostess, Mrs. Augusta T. Chissell

STORIES OF WAGNER'S OPERAS:

1. Lohengrin
2. Nibelunglied
3. Parsifal
4. Tannhauser

Mrs. Bertha Scott—Miss Lucy Slowe

JANUARY SEVENTEEN

Hostess, Miss Caroline L. Cook

MODERN GERMAN AND FRENCH OPERAS:

German Composers	*French Composers*
1. Brahms	1. Frauck
2. Humperdinck	2. Saint-Saens
3. Goldmark	3. Massenet
4. Strauss	4. Debussy

Miss Anne E. Smith—Mrs. Estelle L. Stepteau

FEBRUARY TWENTY-ONE

Hostess, Mrs. Erma B. Davis

MODERN ITALIAN, ENGLISH & AMERICAN OPERA:

Italian Composers	*English and American Composers*
1. Verdi	
2. Sgambatti Macy	Elgar, *Eng.* Sullivan
3. Puccini	McDowell, *Amer.* Parker
4. Wolf Ferrari	

Mrs. Laura Wheatly—Mrs. Georgie Wilkins

MARCH TWENTY-ONE

Hostess, Mrs. S. E. Fernandis

STORIES OF MODERN OPERAS:

1. Salome	3. Faust
2. Madame Butterfly	4. Mona

Mrs. Estelle Young—Mrs. Nora Anderson

APRIL EIGHTEEN

Hostess, Mrs. Daisy Fitzgerald

BUSINESS MEETING

MAY TWENTY-SIX

Resume - - - - - - Mrs. Erma Davis

LECTURE RECITAL

REFERENCE BOOKS

The Standard Operas - - - - - Upton
The Standard Opera Glass - - - - Annesley
The Opera Past and Present - - - Apthorp
A Guide to Modern Opera - - - Singleton
Opera Stories - - - - - - - - Mason
Stories of the Wagner Operas - - - Mason
Stories of the Wagner Operas - - Guerber
Richard Wagner, his Life and Dramas—Henderson
Translation of Wagner Opera Stories - Huckel

ACTIVE MEMBERS

Mrs. ~~Nora~~ Anderson -	1534 Druid Hill Ave.
Mrs. ~~L. Beatrice~~ Braxston -	2031 McCulloh St.
Mrs. ~~Halligan~~ Burton - -	428 N. Pine St.
Mrs. ~~Fannie~~ Cardoza -	1524 Druid Hill Ave.
Mrs. ~~Julia~~ Carr - - - -	515 Mosher St.
Mrs. ~~Augusta T.~~ Chissell -	1534 Druid Hill Ave.
Miss Caroline L. Cook -	526 W. Lanvale St.
Mrs. ~~Erma B.~~ Davis - -	1821 McCulloh St.
Mrs. ~~S. Elizabeth~~ Fernandis	1912 Druid Hill Ave.
Mrs. ~~Daisy~~ Fitzgerald -	1118 Druid Hill Ave.
Mrs. ~~Jane W.~~ Frey - -	1018 Linden Ave.
Mrs. ~~Minnie L.~~ Gaines -	1522 McCulloh St.
Mrs. ~~Bertha~~ Hatchett -	2026 Druid Hill Ave.
Mrs. ~~Beatrice~~ Hawkins -	1202 Druid Hill Ave.
~~Mrs. Margaret Hawkins - - - 1539 Druid Hill Ave.~~	
Mrs. ~~Kr Bertha~~ Hurst - -	1808 McCulloh St.
Miss Sarah R. Jackson -	618 N. Caroline St.
Mrs. ~~Edna~~ Reid - -	1935 Druid Hill Ave.
Mrs. Clara Rhetta - -	2139 Druid Hill Ave.
Mrs. ~~Bertha~~ Scott - -	354 W. Biddle St.
Miss Annie Smith - - -	1203 Harlem Ave.
Miss Lucy Slowe - - -	1735 Division St.
Mrs. Estelle Stepteau -	1132 W. Lexington St.
Mrs. ~~Laura~~ Wheatley -	1230 Druid Hill Ave.
Mrs. ~~Georg~~ia Wilkins -	Pa. Ave. & Presstman St.
~~Mrs. Estelle Young - - - 1100 Druid Hill Ave.~~	

HONORARY MEMBERS

Dr. W. E. B. DuBois
Mrs. Harvey Johnson
Mrs. Harry Molson
Mrs. Garnett R. Waller
Dr. Garnett R. Waller
Mrs. Wm. H. Lee
Mrs. Lewis Fenderson
Mrs. Helen Irvin Grossly

The Black Dispatch

A PAPER WITH A POLICY AND A PURPOSE

LARGEST CIRCULATED NEGRO
JOURNAL IN OKLAHOMA

BOX 68

OKLAHOMA CITY, OKLAHOMA

10/30/22

Dr. W. E. B. DuBois

Esteemed Sir;

I am inclosing a letter which in a measure explains its self. Quite recently I wrote an editorial in which I pointed out that there was a world wide attempt to keep the educated American Negro out of Africa. The editorial was based on the information that I secured from one of your articles written I think last year. I wish you would send me that particular copy of the Crisis that carried the story of how Max Yergen was being kept out of Africa. I want to write the gentelman who has written me and I desire to use you as the authority for my information.

Thanking you in advance for your prompt care of this matter and requesting also that you return this letter from Mr. Schieffelin, I am very

Truly yours

Roscoe Dunjee

3/46/7

1922

3/4614

November 10,1922

Mr. Roscoe Dunjee,
Box 68,
Oklahoma City, Okla.

Dear Mr. Dunjee:

In answer to your letter of October 30, I beg to enclose a copy of a letter which I have just written to William Jay Schieffelin. You are at liberty to use this letter in any way you think best.

Very sincerely yours,

Enc.

1072

CHARLES G. EDWARDS COMPANY

REAL ESTATE AND INSURANCE

CHARLES G. EDWARDS
PHILIP LESERMAN, JR. M.E.
BENJAMIN E. BAMPTON
W. BRENTON WELLING

321 BROADWAY

8420
TELEPHONE 8421 WORTH
8422

MEMBER
REAL ESTATE BOARD
OF NEW YORK

BRANCH OFFICE
425 FIFTH AVENUE

NEW YORK April 22nd, 1922.

Dr. W. E. B. DuBois,
The Crisis,
70 Fifth Avenue,
New York City.

Dear Dr. DuBois:-

We have your letter of April 21st and enclosed please find a floor plan of our top floor in #170 Fifth Avenue, where we have four offices. Room #4 is rented and # 3 is priced at $600. The rooms #1 and #2, which go together, are priced at $1800. If, however, you can make use of any of these spaces, we would be pleased to consider an offer of $350. for room #3 from you and of $1200. for the two rooms #1 and #2.

3/48/50

We have previously declined an offer of $1200. for these two rooms.

Room #3, for your purpose, would probably require a window cut similar to that shown on the floor plan of room #4 and it is probable that this would cost us close to $250., which expense we would meet, if you find the room large enough.

You will note that we cannot rent room #1 separately, as it is only entered through room #2, or vice versa, but, if a tenant could be found for either, who would share this privilege with the other, it might be done.

The regular price for these rooms is $2.50 per sq.ft.

If there is any way in which you can figure to take #1 and #2 together, it would certainly make one of the most beautiful editorial suites in the City.

All of our tenants on floors downstairs pay for their own electric light and janitor service, but we supply same free to office tenants.

Very truly yours,
CHARLES G. EDWARDS COMPANY,

WBW-BO
Encl.

W. Brenton Welling.

No. 1. 310 ה'
No. 2 420 ה'
No. 3 243 ה'

730 ה'
243 ה'
973 ה'

3/48/49

WEST 22nd STREET

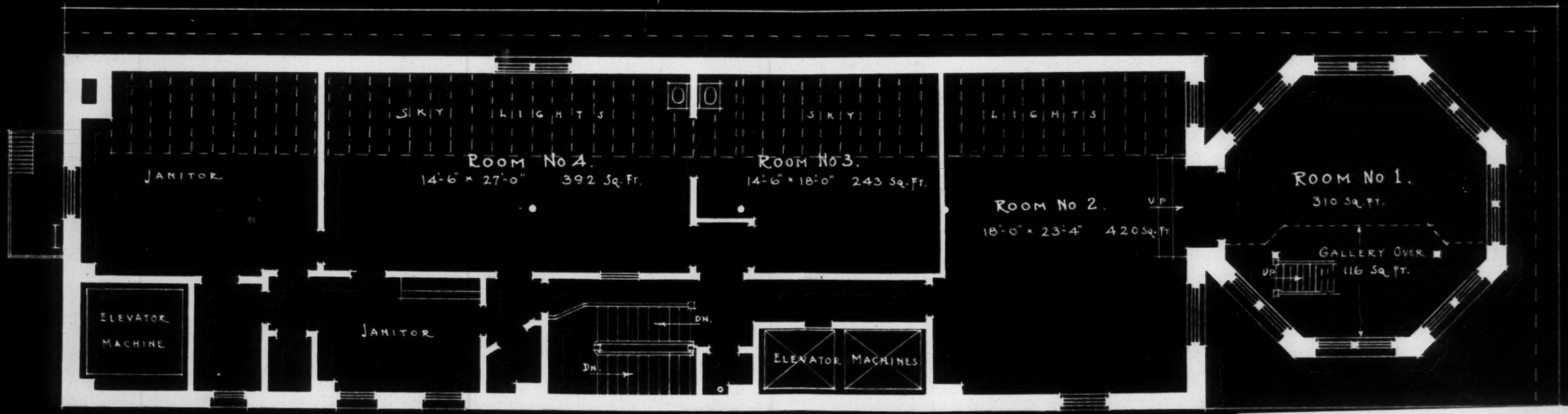

FIFTH AVENUE

No 170 5th Ave.

~ 13th (TOP) FLOOR RENTING PLAN ~

SCALE: 1/8 INCH = 1 FOOT

CHARLES G. EDWARDS COMPANY
REAL ESTATE AND INSURANCE
321 BROADWAY, NEW YORK, N. Y.
TELEPHONE WORTH 8420

BRANCH OFFICE: 425 FIFTH AVENUE

Jan 30 '22

Fisk University
Nashville, Tennessee

Please send back this statement with remittance.
It will be receipted and returned to you.

Mr. W. E. B. DuBois Jan 30 1922

70-5th Ave N. Y. City

To Fisk University, Dr.

School Expenses Yolande DuBois

(N.B. Make all checks payable to Fisk University and mail to Treas.)

Tuition and entrance fees		
Laboratory fees		
Music		
Board, room, laundry	25.50	
Book store charges	18.45	
Incidentals	.50	
Cash drawn by students	3.00	
Total charges		47.97
~~Cash paid~~ Cr. bal. 12/27/21		3.00
Balance owing		44.97

Board and tuition payable in advance, beginning of each quarter.
Book store charges, Uniform suits, Laboratory fees, etc., are due and payable the first day the charge is made.

Fisk University
FEB 13 1922
NASHVILLE, TENN.

4/6/23

	CASH	CHECK 97	P. O. ORDER	EXPRESS
AMOUNT,		44 —		
RET'D,				
NET,				

FISK UNIVERSITY

No. 15728

NASHVILLE, TENN. Feby 13" 192 ✓

RECEIVED OF Dr W. E. B DuBois 97

Forty four 97/100 DOLLARS. $ 44 —

ON ACCOUNT c Yolande DuBois

THANK YOU

J. F. Fairchild

TREASURER

BRANDON-NASHVILLE *

Mch 7, 22

Fisk University
Nashville, Tennessee

Please send back this statement with remittance.
It will be receipted and returned to you.

3/7 1922

Mr. W. E. B. DuBois
70-5th Ave. New York City

To Fisk University, Dr.

School Expenses Yolande DuBois

(N.B. Make all checks payable to Fisk University and mail to Treas.)

Tuition and entrance fees. 3rd qr.	17.50
Laboratory fees.	
Music.	
Board, room, laundry	25.50
Book store charges	2.85
Incidentals. La. exp. .38 Dr. chg. .40 Fundamentals 1.00	1.78
Cash drawn by students	
Total charges	47.63
Cash paid.	
Balance owing.	

Approximate bill due March 18. 1922

Fisk University
MAR 13 1922
NASHVILLE, TENN.

4/6/20

Board and tuition payable in advance, beginning of each quarter.
Book store charges, Uniform suits, Laboratory fees, etc., are due and payable the first day the charge is made.

4/6/24

	CASH	CHECK OR MONEY ORDER	EXPRESS
AMOUNT,		47 63	
RET'D,			
NET,			

FISK UNIVERSITY

No. 15863

NASHVILLE, TENN. Mar 13" 192v

RECEIVED OF Dr. W. E. B. Du Bois

Forty Seven 63/100 DOLLARS $ 47 63

ON ACCOUNT Cr. Yolande Du Bois

J. T. Fairchild
TREASURER

THANK YOU

BRANDON-NASHVILLE *

FISK UNIVERSITY
Nashville, Tennessee

Please send back this statement with remittance.
It will be receipted and returned to you.

4/20 1922

M _____ 1922

To Fisk University, Dr.

School Expenses Yolande W. DuBois

(N.B. Make all checks payable to FISK UNIVERSITY and mail to Treas.)

Tuition and entrance fees.	
Laboratory fees.	
Music. . . . . Hal.	3.50
Board, room, laundry . 6 mos. . . .	25.50
Book store charges . . . . . excess laundry	16.55
Incidentals. . . . . Dr. charge.	.53 / 3.50
Cash drawn by students	
Total charges.	46.43
Cash paid.	
Balance owing.	

Fisk University
APR 28 1922
NASHVILLE, TENN.

Board and tuition payable in advance, beginning of each quarter.
Book store charges, Uniform suits, Laboratory fees, etc., are due and payable the first day the charge is made.

4/6/27

150
100
100
50
400

4/6/28

	CASH	CHECK	P. O. ORDER	EXPRESS
AMOUNT,		46 43		
RET'D,				
NET,				

FISK UNIVERSITY

No. 16439

NASHVILLE, TENN. Apr. 28 1928

RECEIVED OF Dr. W. E. B. Du Bois

Forty Six 43/100 DOLLARS, $ 46 43

ON ACCOUNT c/ Yolande Du Bois

THANK YOU

J. T. Fairchild
TREASURER

BRANDON-NASHVILLE

1922

Fisk

March 14, 1922.

Mr. J. T. Fairchild, Treasurer,
Fisk University,
Nashville, Tennessee.

4136

My dear Sir:

On looking over my check book I find that I have made the following payments to you for Yolande's bills this school year: October 1, check number 2073, sixty dollars; November 7, your receipt number 13676, thirdy seven dollars and ninety-seven cents; December 24, your receipt number 15029, fifty dollars and fifty nine cents; February 11, your receipt number 15728, forty four dollars and ninety seven cents; March 9, check number 2242, forty seven dollars and sixty three cents.

I am unable to determine from your bills and receipts just what items these remittances are supposed to cover. May I

ask you, therefore, to send me an itemized bill of Yolande's complete account for this year?

Very sincerely yours,

WEBD/PF

4/3/16

1922

March 22, 1922.

4/3117

The Manager of the Book Store,
Fisk University,
Nashville, Tennessee.

My dear Sir:

I have so far paid forty-seven dollars and ninety five cents for books charged by your store to Yolande DuBois for the current school year. As this is an extraordinary sum for one year's books I am writing to ask for an itemized statement of books purchased and I should be glad to have it at your earliest convenience.

Very sincerely yours,

WEBD/PP

1922

March 22, 1922.

Mr. J. T. Fairchild, Treasurer
Fisk University,
Nashville, Tennessee.

4/2/16

My dear Mr. Fairchild:

I thank you very much for the statement sent me. I am writing to the book store to ask for an itemized list of Yolande's purchases.

Very sincerely yours,

WEBD/PF

[FISK U., BOOK STORE]

FISK UNIVERSITY
NASHVILLE, TENNESSEE

OFFICE OF THE BUSINESS MANAGER

March 28, 1922

Dr. W. E. B. DuBois,
The Crisis,
70 Fifth Avenue,
New York City

Dear Sir:

I am enclosing as per your request an itemized account of the purchases of your daughter, Miss Yolande DuBois. The tickets, as you will see, were made by her.

The total may be considered quite large and yet it represents genuine purchases, Perhaps you may think I should not have allowed her to purchase so much; in justification I should say, I would hate to tell her how much she should buy, for fear I might offend her and perhaps you. Again I can only add up the large number of tickets at the end of each quarter, for as you see they are continually being added to and the deed is finished. If there be any complaint I hope you will put it all on me, for I did not want to refuse her in absence of orders to the contrary. I have a copy of these tickets so you may retain them if you like.

Respectfully,

J. B. Childress

JBC-MEB

Manager Fisk Book Store

4/3/18

4/6/37

Fisk University
FAYETTE AVERY McKENZIE, PRESIDENT
Nashville, Tennessee

July 3, 1922.

Dear Friend:

The bill for laundry is as follows:

May 8th.	$2.25
" 15	3.25
" 22nd.	3.00
June8th.	5.20
Trunk	1.00

Sincerely yours,

L. E. W.

1922

July 12, 1922.

3/48/69

Memo of remittances to Mrs. N. A. White for Yolande's laundry:

October 1, 1921	$15.00
December 6, 1921	$15.00
February 17, 1922	$25.00
April 25, 1922	$20.00
June 1, 1922	$ 7.65
Total	$82.65

Sept. 15" 1922.

Dear Dr. Du Bois:

Please pardon delay. The following items will show your account:

Receipts:	Disbursements:
$82.65	Laundry - $ 73.00
$ 81.00	Food - 6.75
Bal. 1.65	Skirt pressed - 1.25
	Cash to Y. - 3.00
	$81.00

Please let me know if you wish the same laundress.

W. E. H.

4/6/36

4/6/26

	CASH	CHECK	P. O. ORDER	EXPRESS
AMOUNT,		75.00		
RET'D,				
NET,				

FISK UNIVERSITY

No. 18497

NASHVILLE, TENN. Oct 18" 192 2

RECEIVED OF Dr. W E B Du Bois

Seventy Five ——— DOLLARS, $ 75.00

ON ACCOUNT c/ Yolande Du Bois

J. F. Fairchild

TREASURER

THANK YOU

BRANDON-NASHVILLE

4/6/21

	CASH	CHECK P.O. ORDER	EXPRESS
AMOUNT,		37 97	
RET'D,			
NET,			

FISK UNIVERSITY

No. 13676

NASHVILLE, TENN. Nov. 11" 1921

RECEIVED OF Dr W. E. B. DuBois

Thirty Seven 97/100 DOLLARS, $ 37 97

ON ACCOUNT Cr. Yolande DuBois

THANK YOU

J. T. Fairchild
TREASURER

BRANDON-NASHVILLE

FISK UNIVERSITY
Nashville, Tennessee

Please send back this statement with remittance.
It will be receipted and returned to you.

Dec 21. 1922

Mr. W. E. B. DuBois

20 - 5th Ave. New York N.Y.

To Fisk University, Dr.

School Expenses Yolande DuBois

(N.B. Make all checks payable to FISK UNIVERSITY and mail to Treas.)

Tuition and entrance fees.	18.00	Dec. 27. Bill
~~Laboratory fees.~~ Extra work. .	6.00	
Music.		
Board, room, laundry . 6 mos. . .	25.50	
Book store charges		
Incidentals. . excess laundry. .	.06	
Cash drawn by students		
Total charges.	49.56	
Cash paid. . . Cr. bal	4.11	
Balance owing.	45.45	

Board and tuition payable in advance, beginning of each quarter.
Book store charges, Uniform suits, Laboratory fees, etc., are due and payable the first day the charge is made.

4/6/23

Please return me full statement as to disposition of $75 sent you in October
W.E.B. DuBois

Fisk University
DEC 28 1922

4/6/22

	CASH	CHECK	P.O. ORDER	EXPRESS
AMOUNT,		50 59		
RET'D,				
NET,				

FISK UNIVERSITY

No. 15029

NASHVILLE, TENN. Dec 24" 1921

RECEIVED OF Dr W E B Du Bois

fifty 59/100 DOLLARS, $ 50 59

ON ACCOUNT Co Wanda Du Bois

THANK YOU

J T Fairchild
TREASURER

BRANDON-NASHVILLE *

Dec 30th 1922

FISK UNIVERSITY
NASHVILLE, TENNESSEE

J. T. FAIRCHILD, TREASURER

Doctor W. E. B. Du Bois -
New York, N.Y.

Dear Dr. Du Bois - I enclose receipt for 45.45
to Cr. Miss Yolande's a/c and thank you.
It appears to us quite impossible to send out bills
in advance of the beginning of each quarter in-
forming parents or guardians just what the
tuition & fees charge for the quarter will be,
because the registration card must be in
hand if one states with any sort of exactness
what the bill is going to be i.e. the differing
amounts of work done call for differing tuition
charges. I know of no College or University which
attempts to do it - but that would be no reason
for our refusing to send bills in advance if
it seemed possible of accomplishment.
The fact that you need such a bill this time is
due entirely to the personal effort of the bookkeeper
to send out a few bills to a few parents who
seemed to be in especial need of them.
The next payday is on Feby 3rd for the last ½ of
Winter quarter's board (6 weeks) & for any other items
that may accumulate.

4/6/25

Very truly yours
J. T. Fairchild

4/6/30

[enclos.]

	CASH	CHECK 45 ORDER	EXPRESS
AMOUNT,		45	
RET'D,			
NET,			

FISK UNIVERSITY

No. 179

NASHVILLE, TENN. Dec 28th 192 2

RECEIVED OF Dr W E B Du Bois 45

Forty Five & 00 Dollars, $ 45—

ON ACCOUNT Salary Du Bois—

THANK YOU

J T Fairchild
TREASURER

BRANDON-NASHVILLE *

W. E. B. DuBois (FISK)

Check	Oct. 17	$10.00
Check	Nov. 1	10.00
		$20.00
		10.00
Bal. on hand Nov. 8th.		$10.00

4/6/35

Laundry	Oct. 31	$1.90
"	Nov. 7	1.50
Food	Oct. 20	1.00
"	Oct. 31	2.80
"	Nov. 7	2.80
		$10.00

O. A. White.

[Fisk]

Laundry account

Dec.	12th	$1.60	
"	19th	1.60	
"	26th	1.60	
Jan.	2nd	1.60	
"	9th	2.10	
"	16th	1.60	
"	23rd	2.10	
"	30th		
Feb.	6th		
"	13th	3.50	---Food $3.25
"	20th	2.50	
"	27th	2.50	
Mar.	6th	1.60	
"	13th	1.60	
"	20th	1.60	
"	27th	1.60	
Apr.	3rd	1.60	
			Cr: .80 Bal.
			$25.00 Check

4/6/38

Aux Cayes 1922
Republique D Haiti
~~Haiti 26 3 22~~

~~Dr De Bois~~ Edtor of the Crisis
~~New York U.S.A~~

Hon. Sir.

Please forgive the liberty in which a comparative stranger takes in approaching you. I am a West Indian From Grenada B.W.I in the summer of 1921 I having left my Island home with the aim of seeking employment in Cuba to help my poor mother and three sisters my father who was a well to do man died in 1920 and with him his whole belonging I was forced to leave school aged 18 to work and support my mother and sisters ages from 4 to 12 respectively - but being unfortunated never get to Cuba a whole two days storm off the coast of Haiti forced us to ask for rescue and on the third day when we expected all was over we was gladdened by being rescued by a Haitian boat and was landed here in the month of april last we was given no help by the English Consul and was Compelled to take up the only job that the Island can give Labouring

at one gourde per day value 20 cents american
currency with this one must obtain every Thing
I was always expecting something would turn
up but things have gone to worst and nothing
to be got to do my book are all gone and
the hopes of leaving here has fled a storm
having passed over Grenade in september last
with the result of my mother's house blown down
and now she is laid down with the paralysis of
one arm and there is none to help I being the
eldest. and she is every month expecting
something something that wouldnt reach her
I was taking a course of lesson with the
I.C.S in civil engineering I had to drop it
on account of not being able to pay the instalments
Sir I being a reader of your world wide
Magazine and having learnt the great work you
are doing for the race I beg to approach and
ask your assistance to ~~persuade~~ help me to get
across to the states only for my mothers
sake I am sure by getting there I will be able
to work for enough to help her and to persue
my course of lessons whilst I beg the liberty
to awaite your solicited help
I am Sir obedently John Francique

Ps there is a Royal bank of Canada here and
even a 5 cents stamp can be exchanged

1922

June 6, 1922.

4/3/69

Mr. John Francique,
Aux Cayes,
Haiti.

Dear Sir:

I am sending you five dollars and thirty cents ($5.30) in care of the Royal Bank of Canada. Please acknowledge it.

Very sincerely yours,

WEBD/PF

1922

June 15, 1922.

4/3/68

Mr. John Francique,
Aux Cayes, Haiti.

My dear Sir:

I have in my possession ten dollars and thirty cents ($10.30) to send to you. Will you let me know, by return mail, your exact address?

Very sincerely yours,

WEBD/PF

4/3/91

Sent to John Francique

Aux Cayes, Republic d'Haiti

$5.00 enclosed in letter

Aug. 1. 1922 mailed at

Registry window main P.O. 10 a.m.

RECEIPT FOR REGISTERED ARTICLE

Registered at the Post Office Indicated by Postmark.

No. 825390

Class of Mail

Complete record of registered mail is kept at the post office, but the sender should write the name of the addressee on back hereof as an identification. Preserve and submit this receipt in case of inquiry.

POSTMASTER,

Per

Form 3806.

RETURN RECEIPT REQUESTED

REGISTERED

CHICAGO, ILL.

AUG 1 1921

Postmark clearly, showing date and office.

REGISTERED

05—6852

Form 73

MONEY TRANSFER SERVICE

SENDER'S RECEIPT

4/13/94

1922 SEP 12 AM 11 46

THE WESTERN UNION TELEGRAPH COMPANY

PLACE _____ DATE SEP 12 1922

RECEIVED FROM Herbert Gray

$125.00 DOLLARS, TO BE PAID TO

John Francisque AT Post Aux

Cayes (Haiti). SUBJECT TO THE TERMS AND CONDITIONS OF MONEY TRANSFER ORDER OF THIS DATE.

P. DeVane

TRANSFER AGENT

CHARGES PAID $ $9.27

(COPY)

Aux Cayes,

Rep. D'Haiti,

27th Aug. 1922.

Dr. W. E. B. DuBois:

Sir:

I beg to acknowledge the receipt of your esteemed favor dated August 10th, 1922, bearing checks for $19.50. I received two checks one for $2.50 and the other $17 respectively the one for $2.50 was at once taken at the bank but the other for $17 was not but the manager of the Royal Bank of Canada have sent to get it cashed at New York and when it comes back the money shall be given to me. I think all will be all right Sir, for he have given me a book representing the amount.

I thank you very much, Sir, but I will never be able to be grateful enough for the splendid help The Crisis have given me. I have received $10 otherwise from unknown people who have read my letter in The Crisis and there is another who have written making enquiries about my address etc. If it comes, Sir, and I mannage sufficient it is my mind to try and get to the states if ever I get there, Sir, I shall never forget to acknowledge personally your favor. A long life to The Crisis and the recognition by all of its great and splendid works, will be my prayer ever.

Yours obediently,

(Signed) John Francique.

413/88

27/8/22

92

Aux Cayes
Rép. d'Haiti
27th. aug. 1922.

Dr W. E. B. Du Bois

Sir I beg to acknowledge the receipt of your esteamed favour Dated aug. 10. 1922. bearing cheeks for $19 50. I received two cheeks one for $2.50 and the other $17 respectively the one for $2.50 was at once taken at the bank but the one for $17 was not but the manager of the Royal Bank of Canada have sent to get it cashed at new York and when it comes back the money shall be given to me. I think all will be all right Sir for he have given me a book representing the amount

I thank you very much. Sir but I am will never be able to be grateful enough for the splendid help. the "Crisis" have given me I have received $10 other wise from unknown people who have read my letter in the Crisis and there is another who have written making enquiries about

my address &c &c if it comes in and I managed sufficient it is my mind to try and get to the States if ever I get there Sir I shall never forget to acknowledge personally your favour. A long life to the "Crisis" and the recognition by all of its great and splendid works will be my prayer ever. Yours the truly

John Johnsons

1922

October 19, 1922.

Mr. John Francique,
Aux Cayes,
Rep. D'Haiti.

4|3|67

My dear Mr. Francique:

On September 12th Mr. J. Herbert Gray cabled you one hundred and twenty-five dollars ($125). He has received no answer and you have no yet arrived. Did you get the money and what are your plans?

Please write me immediately.

Very sincerely yours,

WEBD/PF

Received the 17th nov
11 a.m.
answered at once

Aux Cayes
Rep. D'Haiti

Mr J Herbert Esq RKh 29th oct 1922

Sir

I got your letter Dated 24th october stating that you have sent my by Cable since 12th september $25.00 to pay my way on to wsa I am now stating to you sir that I have got nothing as the last my first letter received from you dated aug 1st I found enclosed $5- bill I acknowledged it the very week from them (august) I have been continually asking for letter and cannot get one I thought of Registering one to you as I feared that the letter perhaps didn't reach you it was almost a stroke when I got this letter from the post as it came through the Panama Steamship line I have made all enquiries in post and cable office and I have reported at both banks. The Royal Bank of

413163

Canada and The National Bank of Haiti and absolutely no trace is found of it I do hope you got all your receipt correct as I do not believe that the money reached Aux Cayes I will be too happy sir to know that the money is'nt lost and when all shall be finished you shall still send it back to me when I shall be happy to meet you at Chicago

Do write soon as I am anxiously awaiting to hear something from you

believe me sir to be yours sincerely

John Francique

P's I write in haste as to catch the mail Via Cuba for new York

P 2

Aux Cayes
Rep D'Haiti
3 Nov 1922

Dr W. E. B Du Bois
70 Fifth avenue
New York

Sir ——

I am in receipt of your esteemed letter dated october 19th requesting information with regards to Mr. Gray's money I now beg to inform you sir that no money of that amount have been received from Mr Grey I received a small but well wished contribution from Mr Gray in August of $5 and in his letter he promised that he would have sent me a draft on the Bank of Montreal of Branch of the City of Chicago I acknowledged his letter and kindness from them sir I have heard nothing. the 30th of october I received a letter stating that I was cabled $125- his letter was written on the 24th oct I made all enquiries possible in the

4/3/74

it impossible for me to have cabled
you Sir I trust sir my informations
would be ample suffient to convince
you of my real position I am very
grateful to Mr Grey and your kind
paper and trust that a way will be
mad Clear to get back the money
when I shall be happy to receive
in a check of Draft the two easiest
way of getting money here as far as I
am told.

meanwhile Sir I awaits with
longing your reply and that of Mr Gray's
whilele I beg to remain Yours.
Obediently John Francis

Cable Office and ▪ at both banks the National Bank of Haiti and the Royal Bank of Canada I have posted a Registered reply to Mr. Grey since the 31st of ~~November~~ October by the Panama Steamship line the very steamer that brought his letter to me. ——

You ask what are my plans Sir?

my plans are to get to the states as soon as it is made possible that is as soon as I can get enough money to ~~come~~ go across I would have ~~have~~ cabled you a reply at once that I had Received your letter but when I got to the Office a message of four words your address and name and mines was figured at $9 73 Gold and since I first heard from Mr. Gray I spent your kind ~~sum~~ amount on shaping up my passport and securing little ~~no~~ things I would need to fit me for the journey across that made

1922

November 20, 1922.

4/3/73

Mr. John Francique,
Aux Cayes,
Rep. D'Haiti.

My dear Mr. Francique:

Please keep on your inquiries and find out why it is that the money sent from Chicago has not reached you and by whose fault. Meantime we are tracing the matter at this end.

Very sincerely yours,

WEBD/PF

Aux Cayes.
Rep. d'Haiti
3rd Dec. 1922.

Dr. W. L. B. Du Bois
70 fifth Avenue.
New York.

4/3/82

Sir

Again I have the pleasure of replying to your letter dated the 17 nov— I am very much grateful for the kind interest you have taken in the matter for which I have to thank you— Since my last correspondence to you I lost no time in making enquiries relative to Mr Frey's money I have been assisted by the U. S. A Consul of Aux Cayes who is a Britisher and after a few telephone messages to the different Bureaus at Port-au-Prince and aux Cayes he told me that he can do nothing more until Mr Frey write me definitely to which bank the money was meant to be cashed. I do the manager of the Royal Bank of Canada have been investigating

too and promised to do his utmost best
in the matter when he can get a "Clue"
to work upon but right now the
letters from Mr Grey can give him
no power as it is denied at the
Cable Office that any cable as he
was received in the Country but
when I showed him your
letter he quickly replied that
I need not fear for if
Du Bois has a hand in it no one
can lay hands on the money and
that it must either be delivered
to me in any Cape or returned back
to Chicago I heard from Mr Grey
this day he have sent me all
information as to get to Chicago
and have stated that he have sent
a letter along with $33 to the Commissioner
at Ellis Island to be delivered to me
when I shall have arrived as far
as matters stand all is all right

except if the money that have not reached me the cable Office at Aux Cayes is Supervised by an American Lieut Guidhter and he too has affirmed that after a trace no location can be determined Meanwhile I am still hoping that a light of it can be traced and that the money shall be restored to me. They when the I trust he shall send it on otherwise than Cable.

Thanking You again Sir for your much wanted interest

I beg to remain Your Obedient

John. Francique

Aux Cayes.
Rep. D'Haïti
3rd Dec. 922.

Mr. J. Herbert Grey
Chicago. Ill.

My Dear Mr. Grey

I am very much indebted to you for your letter dated the 17 nov. last. and the enclosed? I almost shouted with joy when it was delivered to me but after have read it through I was sorry on account of seeing that your money have not yet reached me and I feared greatly your kind amount may get lost by being so long without knowing its destination I have made all the enquire I can along with the helps of the U. S. A. consul who is a Britisher and the Manager of the Royal bank of Canada and not trace can be found of it as you have not defined by say to which bank the money was meant to be cashed there is only two Banks here

4/3/61

know exactly what you are about
doing to me. you mentioned that I owes
you nothing Sir!! Can any British
subject (Black) refused to acknowledge
their gratitude to William Pitt? can
an american (Black) refuse veneration
and honor the name of Abraham
Lincoln that have delivered them from
bondage? I say no. and do you think
that that you are about doing for me is in any
way less than that which these great
men did? I say no, when I shall have
left this wicked place. I can feel no
different than the feelings of those people
when they was taken away from the
hand of slavery. That will be my
feelings sir. I heard from Mr Du
Bois this day and I have replied he
is investigating the affair meanwhile
every thing except the money but I think
all will end well as I am confident.
I rest but I believe me to be yours.

John Francique

of which you will of course send me a seperate warning or have it with drawn and send on a draft to be drawn of the aforesaid Bank. this can easily come registered

Your first letter to me & mean while I can do nothing more but await for your reply I thank you for all the information you have sent me relative to my travell for which to the best of my ability I will make use of ——— I thank you again for having explained all this unconditionally terms note. you need not have mentioned it sir for since you my first letter I was convinced of the sort of man you was and your words have confirmed my thinking but if I am spared and the money is located I will come to Chicago and no where else you can never

in Aux Cayes The Royal Bank of Canada
and The National Bank De Haiti
and both banks have denied having
cashed or received any order to
deliver them at the cable office
they have denied having received
any message to one of my name
the Cable office is under the
supervision of the Supt of
Public Works or Chef Le Bureau
de L'ingineaux Publics aux Cayes
who is an american but the men
others were in the office are all
natives of course all to be done
right now as far as can advised
by the manager of the Royal Bank of
Canada as it is certain that you
have got your receipt and other
papers relative to the money is
to have it returned to you and
send it cabled direct to the Royal
Bank of Canada for John Francois

December 21, 1922.

4/3184

Mr. John Francique,
Aux Cayes,
Rep. D'Haiti.

My dear Sir:

I have your letter of December third. I am pushing the matter from the cable office at this and and we are going to find out in a few days what the trouble is with the money cabled.

Very sincerely yours,

WEBD/PF

Granada 1922

1316 E. Madison
Seattle Wash
Sept 21st 1922

4/3/77

Dear Sirs

The inclosed letter is in answer to one out of seven that was sent to the postmasters of the seven different towns or cities on the island of Granada.

If you have not had news of John Francique since you received our small donation you.

will confer a favor. by
sending same. to his
mother.

4/13/78

Mrs Virginia Granziquel
Belair St Andrews Parish
Grenada
C/o Post Master

Mr. W. E. B. Dubois
The Crisis - 70. 5th Avenue
New York.

Belair. St Andrews
Grenada B. W. I.
9th Oct 1922

Sir,

I have been informed by Mrs Sarah M. Whitley of 1316 Seattle Washington U. S. A. on the 4th Inst.— That you are in possession of #250 which she sent you to be delivered to me, and I not having as yet received the amount - I beg of you kindly that you will please send me the money by return mail: Let your order be made payable at Grenville P.O. St Andrews Grenada -

I am Sir
Your obdt Servt—
Virginia Francique

Belair. St. Andrews
Grenada. B. W. I

4/3/86

John Thompson
Anse Cayes
Haiti

Dear Sir:

I am sending you
$5.30 in care of the Royal
Bank of Canada. Please acknowledge
to

4/13/76

Jessie Hall.
$.30 P

2435 Welton st

Denver Oct-12th 1922

Mr E. B. DuBois

Dear Sir

4/13/74

The writer is seeking information of John Francique whos letter appeared in the June issue of your magazine 'Crisis'. His present address or any news of him will be gladly welcomed by

S. Frazier

P. S

Enclose stamp for reply

Respectfully

S. Frazier

1922

October 15, 1922.

Mr. S. Frazier,
2435 Welton Street,
Denver, Colorado.

4/3/75

My dear Sir:

We heard from John Francique in a letter dated August 27th, a copy of which I enclose.

Very sincerely yours,

WEBD/PF

1922

April 25, 1922.

Personal

4/3/98

Mr. A. B. Trissell,
Fifth Avenue Bank,
5th Avenue & 44th St.,
New York City.

My dear Sir:

The colored people of Harlem have recently been organized to start a small commercial bank in that district. We have consulted with the Banking Commissioner and it seems quite possible for us to get a charter.

Meanwhile, however, there has been brought to my knowledge another movement headed by Mr. H. M. Black, 55 Broadway. His proposal is for a National bank on a considerable scale. He names you among his proposed directors and he has asked me to come upon the Board. I do not know anything about Mr. Black and I write to ask if you would be willing to tell me what you know.

I have hitherto lived very careful to keep out of commercial enterprises which had for their object the exploitation of

colored people. On the other hand I am very much interested in commercial and industrial organizations which will be organized and run for the benefit of the mass of Negroes.

The character and usefulness of such a bank as Mr. Black proposes depends a great deal upon his personality, his past history, his ability and his present objects.

I should be glad of any information that you can furnish me and shall, of course, hold it in confidence.

Very sincerely yours,

4/3/99

WEB/PW

1922

530 Fifth Avenue,
New York City,
April 27, 1922.

Mr. W. E. Burghardt Du Bois,
70 Fifth Avenue,
New York City.

My dear Sir:

Without any thought of pecuniary gain I told Mr. Black that I would subscribe $1000.00 toward the project of starting a bank for colored people.

However, I have since made up my mind to withdraw as an original incorporator, and I have so notified the Comptroller of the Currency.

Trusting that this information may be of service to you, I am

Yours sincerely,

A. J. Russell

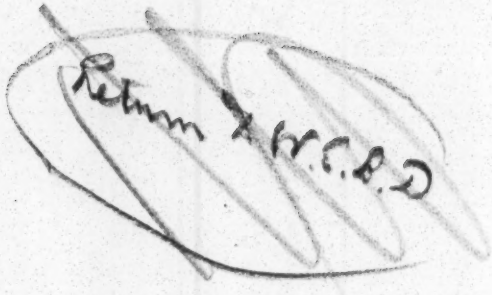

4/13/100

31 Warren Road
Framingham
May 2 - 1922

My dear Dr Du Bois -

If you are interested in the writing of a history of the contributed of the Negro to America will you please communicate with Hon Edward J McSweeny Salem End Road Framingham chairman of the historical committee of the Knights of Columbus. I understand that they mean to "pay well" for such a work, and if you have not the time or the inclination will you please ask some one whom you think would do it.

4/3/1102

Dr Fuller is still in the Framingham Hospital after six weeks illness with pneumonia and other complications.

With best regards to you and Mrs Du Bois and Yolanda

Yours sincerely

Rhoda K Garrick Fuller

4/3/03

1922

May 3, 1922.

4/3/101

Mrs. Hetta Warrick Fuller,
31 Warren Road,
Framingham, Mass.

My dear Mrs. Fuller:

I am so sorry to hear of Dr. Fuller's illness. I trust that he will recover soon. I am writing to Mr. McSweeny. Thank you for the note.

Very sincerely yours,

WEBD/PF

[Gannett]

The Nation

20 Vesey Street
New York

March 3, 1922

Dear Dr. DuBois:

I have been very slow about the Harvard matter, but I enclose copies of three letters:

(1) That ultimately to be sent to President Lowell with one hundred or so Harvard signatures.

(2) That to go to these hundred or more graduates, signed I hope, by Robert C. Benchley, 1912, Norwood Penrose Hallowell, '97, and William C. Gannett, '60.

(3) My letters to them, which I intend to ask Dr. Gruening and Mr. Villard to sign with me, asking them to sign. ~~too.~~

I should be very grateful if you would make any suggestions in regard to these letters that may occur to you.

Sincerely,

Frank S. Gannett

Dr. E. F. DuBois
1042 Park Avenue
New York City

Encs.

44-13-8

March 3, 1922

Dear Mr. Hallowell:

Some of us have been much disturbed at discovering that Negroes were being excluded from the freshman dormitories, and that President Lowell was ready to defend this policy. We thought for a moment of giving this policy publicity and attacking it openly, but it seemed wiser to ask a number of Harvard graduates to sign a letter to the President protesting against it. Those of us here on The Nation, who have been most interested in the matter, are perhaps not the best fitted to make such an appeal to the couple of hundred Harvard graduates whose signatures we plan to ask.

It was suggested that if Robert C. Benchley, 1913, Norwood Penrose Hallowell, '97, and William C. Gannett, '80, would sign a preliminary letter it would be a wider appeal. This would seem to be a rather representative group. We are therefore enclosing,

(1) A copy of the letter which it is proposed to send to Harvard graduates and to which we ask your signature.
(2) A copy of the letter which it is proposed finally to send to President Lowell with the signatures of one or two hundred graduates.

Will you not accept this responsibility? We could attend to the clerical work here, suggesting that replies be sent to one of you at this address; we could open these replies and forward to you such as were personal. There is, of course, still ample time for modifications in either or both of these letters, and we would be very grateful if you would make such suggestions as may occur to you. We feel that the matter is one of grave importance, and that this is the only hopeful way of approaching it.

Sincerely,

49-13-13

Mr. Norwood Penrose Hallowell
44 State Street
Boston, Massachusetts

Robert C. Benchley
Boston

Encs.

William C. Gannett
15 Sibley Place
Rochester, N. Y.

Dear Mr. _____

Negroes are being excluded from the freshman dormitories at Harvard. To some of us it has seemed that the establishment of the color line at Harvard was a shameful abandonment of a long and honorable tradition. From the days when Robert Gould Shaw, '60, led the 54th Massachusetts Infantry at Fort Wagner, Harvard has given the Negro fair and equal treatment. Most of us recall Negroes in the Harvard dormitories and dining-halls, and so far as we know there was never any protest against their presence. Southerners coming to Harvard have in the past accepted Northern circumstances as Northerners, white or black, are forced to accept Southern conditions in the South. We believe Southerners at Harvard have always shown good sportsmanship in accepting the inevitable. The exclusion policy is a change. In the early years of the freshman dormitories Negroes were not excluded. Jourdain, '21, and Chase, '22, roomed in the freshman halls and so far as we know no protest ever resulted.

This year Cecil Blue and William J. Knox, Jr., were excluded from the freshman dormitories <u>because they were Negroes</u>. A room in Standish Hall was assigned to Knox in May, but after attending examinations in Boston in June, he received a telegram asking him to return his registration-card and a week later received a letter saying the halls were full. When he went to Cambridge Dean Chase told him it was the college policy not to admit Negroes to the freshman dormitories. This half-concealment of a Jim Crow policy at Harvard seems to us particularly offensive. Its offensiveness is exaggerated, however, by the fact that a Negro member of the freshman cross-country team was admitted after some discussion to the training-table in the freshman dormitories, although excluded from the hall. The inference seems to be that a Negro athlete is less offensive than a Negro scholar.

A delegation of Negro students interviewed President Lowell on this matter. He defended the policy. In a letter stating his position, he writes:-

> "In talking with the young man who saw me, I told him that I thought Negroes were well treated at Harvard and that it would be a mistake for them to urge admission to the freshman halls. In trying to explain to him the difficulties of the problem I said that if we were forced ~~by~~ to / the alternative of either admitting Negroes to those halls - where white students are compelled to go - or of excluding Negroes altogether, we might, or should, be compelled to adopt the latter, like some other colleges. But I did not, and do not, for a moment believe that any agitation could force us into that alternative. No agitation will prevent us from doing what we believe to be our duty towards the

49-13-9

colored race - that is, to give them the utmost opportunities of education.

"On the other hand, no agitation will force us from doing our duty towards the rest of our students. If it is better for them, as we believe it is, to have compulsory residence in freshman halls, we shall not be deterred from doing what is best for this over-helming majority of our students because there are perhaps one per cent of colored men to whom the policy cannot be applied. In fact their inclusion would make it impossible to carry out the compulsion for the rest. Men from the South and Southwest come to us in considerable numbers, and cannot be compelled to room or eat with colored people. We owe to the colored man the best possible opportunities for education, but we do not owe to him inclusion in a compulsory social system with other people when it is not mutually agreeable."

This seems to us a hasty and ill-taken position. The philosophy used to defend exclusion of Negroes from the freshman halls might as logically apply to the exclusion of Jews, Catholics, Japanese, Italians, or other groups, classes, or races considered offensive by certain people, or to the segregation of Negroes in English A, or in Economics A, or History I, and other virtually universal courses. Such a policy seems to us to be in utter contradiction to the liberal, tolerant Harvard tradition. We have felt this so deeply that we are sending the enclosed letter of protest to a number of Harvard graduates in the hope that they will want to sign it with us. The letter will then be transmitted to President Lowell and the Corporation, and later, if it seems wise, made public in the Alumni Bulletin.

49-13-10

The Nation

20 Vesey Street
New York

March 10, 1922

Dear Dr. Du Bois:

There appear to be two Dr. Du Boises in New York, and they seem to be of two minds. I thought this had gone to you. Anyway here it is.

Penrose Hallowell wrote a pleasant letter saying he would take the matter up with Lowell, but that as overseer he thought he had better not sign. we are, therefore, asking James Mott Hallowell to substitute for him.

Sincerely,

Louis S. Gannett

4/5/4

Dr. W. E. B. Du Bois
70 Fifth Avenue
New York City

Enc.

TELEPHONE LENOX 4284

DR. EUGENE F. DU BOIS
1042 PARK AVENUE
NEW YORK

(ENC.)

March 9, 1922.

Mr. L. S. Gannett,
The Nation,
20 Vesey Street,
New York City.

Dear Sir:-

I received two days ago your note enclosing copies of letters regarding the exclusion of negroes from the dormitories at Harvard. I am personally in sympathy with the authorities who exclude them.

It has occurred to me that possibly your letter was intended for Dr. Burghardt Du Bois who is probably more interested in the negroes at Harvard and I am therefore returning them to you.

Very truly yours,

Eugene F. Du Bois, M.D.
Harvard College, 1903.

Enclosures.

4/5/2

W.E.B. D
10 ,S A'

1922

March 13, 1922.

Mr. Lewis S. Gannett,
The Nation,
20 Vesey Street,
New York City.

4/5/1

My dear Mr. Gannett:

I have received your proposed letters and I think they are very good. Possibly the letter to President Lowell might include a little more of that that you have put into the other letter, but I do not know that this is necessary.

Very sincerely yours,

WEBD/PF

1922

February 27, 1922.

General Motors Acceptance Corp.,
224 West 57th Street,
New York City.

Gentlemen:

Enclosed please find my tenth and last payment on my automobile. Please return my bond, certificate and insurance paper.

Very sincerely yours,

WEBD/FF
Enc.

3/49/88

March 23, 1932.

3/49/87

The General Motors Acceptance Corp.,
224 West 57th Street,
New York City.

Gentlemen:

Will you kindly return to me immediately the bond which I entered into with you for the payment of eight hundred and eighty dollars, which sum I have paid.

Very sincerely yours,

WEBD/PP

OFFICE PHONE: MAIN 3767 RES. PHONE: GARFIELD 1351 J

Chester K. Gillespie

ATTORNEY - AT - LAW

OFFICE: 415 SUPERIOR BLDG.

CLEVELAND, OHIO

1922

Copy

Oct. 3rd 1922.

Mr. Irvin S. Cobb,
c/o The Central Press Association,
New York, N. Y. Times Bldg.

3/49182

Dear Sir:-

Have just finished reading that wonderful book of yours entitled, "J. Pointdexter, Colored." You have polluted the same, however, by injecting all thru it, so much of your insidious, southern, propaganda. For example: Page 17, "So I crosses over from the other side of the street and walked up to the porch steps and TAKES OFF MY HAT, etc." Pages 268 and 269: "W'en I meets up wid one of my own kind of w'ite folks in these parts or w'en I goes back ag'in amongst my own folks down below the LINE, I'll know MY PLACE AN' MY STATION an' I'll respec' 'em both; an' I'll be jest the same plain reg'lar ole J. Poindexter, CULLID, etc."

You have tried to present to the public a character both brilliant and ignorant, which is just about impossible.

I sincerely believe that as long as able men like yourself permit your minds to run along in such a channel, America will never be properly developed. It is unnecessary for me to say that I am a Colored Man.

Yours truly,

Chester K. Gillespie

CKG.

"COMMUNITY BETTERMENT"

THE DIXWELL AVENUE CONGREGATIONAL CHURCH
FOUNDED 1820
EDWARD F. GOIN, MINISTER
EMMY F. DRAKE, SOCIAL WORKER

NEW HAVEN, CONN., Oct. 28, 1922

33-3-193

Dear Dr. Du Bois:-

I am enclosing a picture of a Wm. Jno. Du Bois who is your paternal granduncle. I'm reasonably sure. These are the connecting links or family history given me by a neice of Mrs Jefferson nee Parks, and sister to Mrs Bassett wife of the U.S. minister to Haiti. This Wm. Jno. Du Bois lived in Eaton St. here, with two Lyman sisters after the death of his wife. Diana Du Bois was an adopted daughter of his only - you will recall I wrote you months ago about Diana whose name occurred on an old church roll of ours -

Maude Wright Morsell now of Pittsburgh wife of the Y.M.C.A. Secy there, gave me this information, and has a little tot rec

"COMMUNITY BETTERMENT"

THE DIXWELL AVENUE CONGREGATIONAL CHURCH
FOUNDED 1820
EDWARD F. GOIN, MINISTER
EMMY F. DRAKE, SOCIAL WORKER

33-3-194

NEW HAVEN, CONN., _____ 192

this very elderly Mr. Rudeis who visited her aged Grand Aunt and brought her sweets. This picture of him she found among her Aunts effects and loaned to me, On my own initiative I am lending it to you until they call for it. If I am straining a point in ethics it is because I recall a request of yours some months ago about forwarding you any data about your family heredabouts. My church history goes at a slow pace despite the local data I've been able to accumulate.

Are you coming up to see Yale thrash Harvard?

Very sincerely,
Viola White Goin.

[H. Gear]

HALSEY BROS. CO.

ESTABLISHED 1855

MANUFACTURING HOMEOPATHIC PHARMACISTS

RETAIL DEPARTMENT: 111 NORTH WABASH AVENUE

CHICAGO October 14th 1922.

Dr. W. E. B. DuBois -

On page 56 Crisis

Edition, June, 1922, article, Can you help?
I carefully considered facts as stated;
went to see some friends regarding
help - promises were made by two
to give employment to the party in
question John Francique and allow
him time to finish his high school
work. Then I went to Justice of Peace
made affidavit - he would not become
a public charge to this country - Then
I decided to write him a letter. On Aug. 1 -
I did write & enclose $5.00 bill - & said
nothing of what I hoped to do - He wrote
on the 16th aug - to me a well composed
letter, splendid English, with the air of
independence in every line and said
very little of his misfortune, but spoke
of his slavery at Aux Cayes -

4/13/89

(2)

HALSEY BROS. CO.

ESTABLISHED 1855

MANUFACTURING HOMEOPATHIC PHARMACISTS

RETAIL DEPARTMENT: 111 NORTH WABASH AVENUE

CHICAGO

4/13/90

The letter had such a peculiar effect on my sympathetic nature that it aroused hate & pity - I felt the damnable slavery wax of the white race making & from my own - I meditated from every angle almost daily - and early on the 12th of September I cabled £12.5.0 to John Francipie for which I have receipt. On the same day I wrote a letter to the Com. Francipier Ellis &c. sending affidavit, a letter explaining my actions & a money order of $300. for his fare to Chicago - asking the Com. to have until [illegible] arrived - The Com. is still waiting his arrival - I have heard nothing from Fr. F. & the Cable Dept - said money was delivered the next day - I believe some American has perverted his sleeping - for the money was taken from him - If you have a friend you can put this matter in shape at for investigation do so without publicity - if you need any receipts to help you - please return when you are through with them -

Sincerely yours,
Kimbert Gray

4/3/92

509994

RECEIPT

DOLLARS	CENTS
33	44

AMOUNT FOR WHICH ISSUED

TO BE DETACHED BY THE PURCHASER, WHO SHOULD PRESENT IT AT THE OFFICE OF ISSUE IF HE WISHES TO MAKE INQUIRY REGARDING THE ORDER

ISSUING OFFICE

CHICAGO, ILL. SEP 23 1922 M.O.B.

STAMP HERE

THE REMITTER SHOULD WRITE HERE THE NAME AND THE ADDRESS OF THE PERSON TO WHOM THE ORDER AND COUPON WERE SENT:

SENT TO _____

ADDRESS _____

FOR _____

ADDRESS ANSWER TO
"COMMISSIONER OF IMMIGRATION"
AND REFER TO NUMBER

98848/613

U. S. DEPARTMENT OF LABOR
IMMIGRATION SERVICE

OFFICE OF
COMMISSIONER OF IMMIGRATION
ELLIS ISLAND
NEW YORK HARBOR, N.Y.

September 21st, 1922.

Mr. James Herbert Gray,
c/o Halsey Bros., Company,
111 North Wabash Avenue,
Chicago, Ill.

Sir:

There is returned herewith check #555, in amount $33.00, payable to the Commissioner of Immigration, for transfer, by endorsement, to the alien, John Francique. The money exchange at this station has uniformly declined to honor personal checks. Remittance should be made payable direct to the order of the alien and through Postal Money Order, American Express Company's Money Order or draft on New York City bank.

In this connection, I have to state that it will facilitate identification of and delivery to the payee, if you will advise the name of the vessel on which he is expected to arrive.

Yours truly,

Steamer Panama Sept 16
" Colon " 26
" Gen M C Gorgas Oct 7
" Panama " 16

Assistant Commissioner.

JHW:SG

Incl. 48278

4/2/93

No. 555

LAKE STATE BANK

2-69

CHICAGO, ILL., Sept. 12 1922

PAY TO THE ORDER OF Commissioner of Immigration $ 33.00

Thirty-three DOLLARS

For John Francique

J. Herbert Gray.

NORTHERN BANK NOTE CO. CHICAGO.

1922

October 16, 1922.

Mr. J. Herbert Gray,
c/o Halsey Bros. Co.,
111 North Wabash Ave.,
Chicago, Illinois.

4/3/59

My dear Sir:

I have your letter of October 14th and I shall immediately start investigation. I received a letter, a copy of which is enclosed, from Francique written the 27th of August. I cannot understand why he has failed to arrive.

I will write you again as soon as I have any further information.

Very sincerely yours,

WEBD/PF
Enc.

HALSEY BROS. CO.

ESTABLISHED 1855

MANUFACTURING HOMEOPATHIC PHARMACISTS

RETAIL DEPARTMENT: 111 NORTH WABASH AVENUE

J. HERBERT GRAY, R. PH. CHICAGO

Nov. 17. 22.

Dear Dr. DuBois.

A letter from Jno. Francisque this morning - Mr. Halub the cashier of Chi. office has immediately started N.Y. inquiry - Mr. H. believes Mr Days is withholding payment, and inquiry will have to be made by letter, so that the blame can be fixed. He said he felt it was the domineering face of the men in charge of any cases who had prevented payment; with your help & others I intend to find out who is to blame - of what is in my mind I will not say but I hope to live long enough to vindicate Francisque & the injustice duly you & Mr Halub know of the circumstances I wanted only to confide in you but had to tell him. There is $33.02 m.o. at Ellis Island for John Francisque if he ever comes -

Sincerely J. Herbert Gray.

Dr. Boyncott had dinner with me at any Lowe Sunday eve. 4th inst - a delightful person He smelters people into strength & action.

4/13/64

John Francique

1922

November 20, 1922.

4/3/97

Mr. J. Herbert Gray,
c/o Halsey Brothers Co.,
111 North Wabash Avenue,
Chicago, Illinois.

My dear Mr. Gray:

I have just received a letter from John Francique and have answered it. I am sending copies enclosed. I am glad to know you are tracing the matter and I will do whatever I can to help you.

Very sincerely yours,

WEBD/PF
Enc.

[H. Gray]

HALSEY BROS. CO.

ESTABLISHED 1855

MANUFACTURING HOMEOPATHIC PHARMACISTS

RETAIL DEPARTMENT: 111 NORTH WABASH AVENUE

J. HERBERT GRAY, R. PH. CHICAGO

Nov. 22nd 1922.

4/13/48

Dictator. DuBois

Letter of 20th Inst. just read.

May I explain the object of my interest in this young man Francique, so that when you interview him in N.Y. you may help him decide whether he should remain in N.Y. or come to Chicago. His fortitude in giving up home & friends on an Island 30 miles by 15, where his 18 years had been smothered, the great vision of capabilities within, if only the chance to grow bigger, appealed to me, in the letter published in the Crisis. I had assisted a chap, (so black his soul was beautiful to me through his wonderful intellect) several years ago at Wilberforce. Therefore I sent him 50c just to read his letter to get his idea of class. His letter was so agreeable & almost perfect in grammatical arrangement, I felt I should assist him only by denying myself. Therefore I decided to do without a new overcoat and suit this winter and

HALSEY BROS. CO.

ESTABLISHED 1855

MANUFACTURING HOMEOPATHIC PHARMACISTS

RETAIL DEPARTMENT: 111 NORTH WABASH AVENUE

CHICAGO

send him the money. I received his first letter on the 8th of Sept't. + I took 5 days for meditation because I knew what he might expect + probably could not understand I was poor + also the gravities I would have to furnish the Com. of Im. at Ellis I. to admit him. On the morning of the 12th I came to work, looked for time of sailings from P. of Fr., the 16th a boat was leaving for N. Y. I cabled that morning so he would have the money that night + get across country to Point of sailing - by 16th. This was my great mistake in cabling, but the Am. Express Co. would not sell me a draft neither would the P.O. or the Montreal Bk. So nothing else was to be done.

Now, a few days ago I wrote I suppose if he ever got to N.Y. to use his judgement as to where he wanted to live etc - that he must banish from his mind my thought of owing me anything, that if he came to Chicago - I would try to get work for him

4/13/14

HÁLSEY BROS. CO.

ESTABLISHED 1855

MANUFACTURING HOMEOPATHIC PHARMACISTS

RETAIL DEPARTMENT: 111 NORTH WABASH AVENUE

CHICAGO

3

and would keep him in funds until he was able to support himself (as I had sworn he would not become a public charge) and that if he came to Chi. it would be unconditionally - He was to act independently of me in every decision and consider me only as a brother - , that if he did come the 33rd N.O. was now with the Com. of Imm. at Albany to spend as little as possible of what he had as he could get all the necessaries charged to my account at the various stores here - My idea to you confidentially in regard to this - If he has any idea of cooking I am going to give my home over to him to manage, giving me breakfast at 7 and a good dinner at 6:30 he will live there and have everything to himself alone, no one to worry or dictate to him - next year. Left alone his body is thoroughly nourished & in good mental attitude, if he desires I shall pay all his tuition which he wishes to take up - Give him $5 to a

413150

HALSEY BROS. CO.

ESTABLISHED 1855

MANUFACTURING HOMEOPATHIC PHARMACISTS

RETAIL DEPARTMENT: 111 NORTH WABASH AVENUE

CHICAGO

4

week spending money (his own to earn or what not.) He will have a unlimited account for all necessary clothing, laundry etc. for which I shall pay. He will not have any dirty work to do. First we desire him to live in 4 large rooms (without kitchen) 2 very [illegible] to have mixed meetings & talks by my co-workers pardon me for above details but being a bachelor I cannot have anything suggestive in any sense. As I work & associate more among the New Negro, and parents allow their daughters to visit (or stop by alone. All this is personal to you, and I could not write I suppose for fear of his misunderstanding me & things I had means. Also this is to be considered in his behalf. The greatest anxiety surrounds me each year as to my continued employment as manager

4/3/51

HALSEY BROS. CO.

ESTABLISHED 1855

MANUFACTURING HOMEOPATHIC PHARMACISTS

RETAIL DEPARTMENT: 111 NORTH WABASH AVENUE

CHICAGO

5

of the Co's. retail business - Complaints are registered quite often regarding my attitude to race customers, saying I ignore whites; my membership in the Am. Unity League & my outspoken denunciation of Klan, & my secret work in assisting getting information, I was threatened twice in Cleveland in 1913, once in Chi - for my efforts & stand for right principles. For 18 years I have been quietly fighting Southern States Societies formed by members of various State groups to work upon susceptible Northerners to turn them against all Negro. especially the New Negro. I keep upon the hospitals as for books as per and attack me - my support - I have always placed myself in the intermediate class - & the 3 greatest champions for right in the U.S. today I believe in all faith are Chandler Owen from economical point of view, W.E.B Dubois the civil right's champion who actually will always live & die as a masterful leader for all others to follow - & John Haynes Holmes the bravest white man in America to-day. Please don't use your valuable time in answering this letter for it is enough to ask you to read it.

Faithfully yours
Herbert Gray

4/3/52

Newspaper

HALSEY BROS. CO.

ESTABLISHED 1855

MANUFACTURING HOMEOPATHIC PHARMACISTS

RETAIL DEPARTMENT: 111 NORTH WABASH AVENUE

J. HERBERT GRAY, R. PH. CHICAGO

Nov. 23. 4 P.M.

4/3/62

Dr. W.E.B. DuBois -

Mr. Holub coshier of Western Union has just recived messoge from Mr. A.A. McNeil, Transfer agent 195 Broadway. N.Y.C. saying, all monies are handled through the National Bouque de la Republique, Aux Cayes Haiti.

Will you send a representative of yours with the reciept you hold, to see Mr McNeil and ask him if he doesn't feel it his his duty to cable (at the Co.s expense) to the bank & ask them why they are withholding this $125.00 = as letter enclosed explains in detail - I think that bank is controled by americans. My heart is so full of revenge, then pity - I dare not write more - Send to me the amount I owe you for your trouble & I'll remit -

With faith & Success Thankfulness

J. Herbert Gray -

1922

November
Twenty-fourth,
1 9 2 2

4/13/47

Mr. J. Herbert Gray,
111 North Wabash Avenue,
Chicago, Ill.

My dear Mr. Gray:-

I have read your letter of November 22nd with interest and shall be glad to communicate its essentials to John Francique when he arrives.

Very sincerely yours,

Dict WEBD/W

Francisco 1922

December 16th, 1922.

Mr. J. Herbert Gray,

Chicago, Ill.

4/3/66

My dear Mr. Gray:-

I am enclosing a copy of the letter which I received this morning from the Western Union Telegraph Company.

Very sincerely yours,

Dict WEBD/W
(Enc - copy)

J. HERBERT GRAY
4619 INDIANA, AVE.
CHICAGO, ILL.

Monday, Dec - 18. 1922.

Dear Dr. DuBois -

Yours and enclosure received at noon; a letter from Francigue at 9 A.M. which I am sending to you in this to file with your other records. My patience has almost run its course. If I have to seek redress through Washington let me know, at the present time I am not saying a word - Francigue's letter will almost explain who is to blame, I understood - If he ever arrives explain to him the probable expediency of Lincoln's act at that time, and we are still in bondage, but determined to free ourselves even though we are in this - day called radical - Try to explain to him the best you can of my circumstances so he will not be deceived if he should come to Chicago - When we know of his safely with us - I am sure you will get the truth from him & I trust you will write a scathing editorial fixing the blame & I will get every paper possible to reprint

4/3160

it - If the white man does'nt work against us it seems our own try to - A Dr's wife called me by phone Friday to say she knew of my interest in the N.A.A.C.P. work, & if I had heard of ~~Dr.~~ Father Bognels scandal in Detroit I told her I knew of the lies 2 or 3 members of his Church circulated to harm him, when he was working to clean out the colored crooks in politics - she said that isn't all. Knowing her to be a dangerous woman to gossip - I asked her would she take my word for it that it was all a lie & that if she would not I would write to Bishop Williams ~~Mich~~ Mich & Bishop Leonard of Ohio, & submit their letters as proof. She said any more remarks made about him she would take care of & refer them to me. We have'nt a cleaner man in America than Father Bognall. He has hard work in Chicago - with ~~crooked~~ colored politicians & lack of co'peration on account of class distinction - I wish he could stay amongst us a year - Sincerely - J. Herbert Gray.

4/3/81

December 19, 1922.

Mr. J. Herbert Grey,
c/o Halsey Brothers Co.,
111 North Wabash Avenue,
Chicago, Illinois.

My dear Mr. Grey:

I have written to Mr. A. A. McNeil a letter, a copy of which I enclose. He telephoned me for further information which I sent him December 2nd, as enclosed. Meantime I have received this letter from John Francique, which I enclose.

Very sincerely yours,

WEBD/PF
Enc.

HALSEY BROS. CO.
ESTABLISHED 1855.

HOMEOPATHIC PHARMACISTS AND PUBLISHERS

RETAIL DEPARTMENT: 111 NORTH WABASH AVENUE

4/13/54

Dear Dr. DuBois — CHICAGO, Dec. 22. 22.

Enclosed is a check for $35.00 =
for Francique — The enclosed
explains why I hate to trouble
you again. I have just mailed
a letter to Francique & Com. Inc.
so that when he arrives another
disappointment would not stare oh
him — He knows you have this —
I have done all possible now to keep
him from being held at the Island.
I made it to you that you might
get the cash at once & not hold for
his endorsement. I have learned
many things in this affair & to try
to find out whatever I have committed,
I am still refused Com. paper
yesterday for Haiti so all I could do
was cable.

Sincerely
J. Herbert Gray

(ENC.?)

ADDRESS ANSWER TO
"COMMISSIONER OF IMMIGRATION"
AND REFER TO NUMBER
98848/613

U. S. DEPARTMENT OF LABOR
IMMIGRATION SERVICE

OFFICE OF
COMMISSIONER OF IMMIGRATION
ELLIS ISLAND
NEW YORK HARBOR, N. Y.

December 19th, 1922.

4/3/56

Mr. J. Herbert Gray,
c/o Halsey Bros. Company,
111 North Wabash Avenue,
Chicago, Ill.

Sir:

There is transmitted herewith U. S. Postal Money Order #509994, in amount $33.00, which was received in this office for delivery to John Francique. This office has no record of the arrival of the above mentioned alien on the vessels named by you.

Yours truly,

Assistant Commissioner.

JHW:SG

December 27th, 1922.

Mr. J. Herbert Gray,
111 North Wabash Ave.,
Chicago, Ill.

413153

My dear Mr. Gray:-

I have received the check for Thirty-Five ($35) Dollars for the benefit of John Francique when he arrives.

I shall attend to your change of address.

Very sincerely yours,

Dict WEBD.W

Grenada, General P.O.]

No.5.4.

General Post Office,
Grenada.
1st September, 19..

413179

Sir,

In reply to your letter of 2nd instant, I beg to inform you that Mrs.Virginda Francique, mother of John Francique, about whom you enquire, resides at Belair in St.Andrew's parish, Grenada. She has been told of your enquiry and will no doubt write to you.

I have the honour to be,
Sir,
Your obedient Servant,

C. L. Colton
Colonial Postmaster.

Mr. S.M.Whitley,
1316 E. Madison Str.
Seattle, Washington,
U. S. A.

HARCOURT, BRACE AND COMPANY, INC.
PUBLISHERS
ONE WEST FORTY-SEVENTH STREET NEW YORK

Telephone: Bryant 6671
Cable Address: Harbrace, New York

1922

February 2, 1922.

Dr. W. E. B. duBois,
70 Fifth Avenue,
New York.

Dear Dr. DuBois:

The enclosed letter was opened in our office by mistake. The address covered so much of the space on the envelope that we did not realize the letter was for you until after it had been opened. We are sorry for the error.

Very truly yours,
Harcourt, Brace and Company.

EKR

3/47/63

ROYALTY STATEMENT

HARCOURT, BRACE AND COMPANY, INC.

1922

IN ACCOUNT WITH

Dr. W. E. Burghardt DuBois,
70 Fifth Avenue,
New York, N. Y.

NEW YORK April 25, 1922.

FOR THE SIX MONTHS
ENDING December 31, 1921.

TITLE	NUMBER SOLD	PRICE	COPIES SUBJECT TO ROYALTY	ROYALTY PER COPY	AMOUNT
Darkwater	468	2.00	167	.25	41.75
Sales to Canada		.90	1	.1125	.11
Sales to Austin Jenkins		.67	300	.08375	25.13
LESS CHARGES					
CHECK HEREWITH					66.99

I have examined the records upon which this royalty statement is based and the statement is approved.

W. C. Deaton,
Public Accountant

HARCOURT, BRACE AND COMPANY, INC.
PUBLISHERS
ONE WEST FORTY-SEVENTH STREET, NEW YORK
Telephone: Bryant 6671 Cable Address: Harbrace, New York

August 24, 1922.

Dear Dr. DuBois:

I am enclosing a letter which I have just received from Isaac Don Levine, Berlin correspondent of the Chicago Daily News, in regard to the African Archives and other literary plans of Leo Frobenius. I have written Mr. Levine that I should be very much interested in a volume of selections from the "Atlantis", as the whole work could only be published by a University Press or other subsidized organization. Have you any suggestions to make in regard to the plans outlined in the enclosed letter?

Cordially yours,

J. E. Spingarn

Dr. W. E. B. DuBois,
70 Fifth Avenue,
New York.

412/35

c/o Chicago Daily News,
Unter den Linden, 14
Berlin

Aug. 5th, 1922.

Professor Hoel E. Spingarn,
Harcourt Brace & Co.,
1 West 47th Street,
New York.

My dear Professor Spingarn:

Dr. J. L. Magnes advised me of your special interest in the Negro Problem and I therefore hope you will give close attention to the subject of this letter.

3/45/175

You will recall the name of Leo Frobenius, the great German Explorer of Africa, who startled the world with his Atlantis theory. Dr. Frobenius made three expeditions into Africa in the 20 years preceding the war. He discovered traces of ancient Negro civilizations and collected a vast amount of material. He is now Head of the so-called African Archive in Munich, housed in the Nyphenburg Palace. Oswald Spengler is associated with him in this work.

I became interested in the African Archive mainly because of its revelations concerning the state of civilization of the forefathers of our Negroes. Frobenius collected 1300 folk tales in the various parts of Africa, mostly in the Sudan and in Nigeria. These tales are now being published in Germany under the name of Atlantis in 15 volumes. In beauty of style and profundity of wisdom they compare with the finest of the classical folk tales of the white races. Some of them are perfect gems. It seemed to Dr. Magnes and to me that their publication in the United States would supply to our Negro population the tradition which they lack.

One of the greatest handicaps in the education of the American Negro is the total absence of a history of his race. Frobenius not only furnishes a history but reveals such past achievements of the African races which put us whites to shame. It appears that before the Egyptians and Phoenicians there existed in Africa a great civilization, perhaps the first in the world. To give you an inkling of the enormous collections brought out by Frobenius from Africa, it will be sufficient to say that his Archive, supported by German institutions and museums, now employs a staff of fifty workers and that in its portfolios there are manuscripts giving the histories of 750 African tribes. The terra-cottas of Ifa (Upper Nigeria) which he dug out reveal an ancient African art of the first order.

I am sending you a leaflet describing the 15 volumes of African tales, five of which have now appeared. I have discussed with Frobenius the question of their publication in the United States. Personally, I am inclined to believe that a complete edition of these tales should be published in English, perhaps in ten volumes, for the millions of American Negroes would find in them their bible and tens of thousands of them would buy it. However, I also took the possible

viewpoint of the publishers and discussed with the heads of the Archive an edition of the selected tales in 4 volumes.

Kindly take this matter up at once and let me know if your company is sufficiently interested to proceed with it.

Leo Frobenius is also preparing for immediate publication a work entitled "The Civilization of the Negro Race". This work will appear in German in 12 booklets popularly and grippingly summarising everything that is known up to date about the civilization of the Negroes. This work could be published in two volumes in English.

Another book by Frobenius nearing completion is called "Unknown Africa" which reviews all the discoveries made by Frobenius in the course of his several expeditions in Africa. This will be a monumental work with hundreds of illustrations, containing many facts and theories of a sensational character concerning Africa.

I am writing, upon the advice of Dr. Magnes, to Mr. Villard and am asking him to confer with you regarding the organization of a small society of white friends of the Negro and of several Negro leaders for the promotion of the work of the African Archive in the United States. In no other country in the world is there a Negro Problem and yet we have done nothing to dig up the past of the African races. The Germans are maintaining the African Archive because of its scientific value and the interest in its discoveries has recently been growing in Europe to such an extent that Frobenius even received invitations to lecture before various European academies including that of Petrograd.

Trusting to hear from you soon,

I remain,

Very sincerely yours,

(Sigend) Isaac Don Levine.

3/45/176

1922

September 6, 1922.

Mr. J. E. Spingarn,
1 West 47 Street,
New York City.

My dear Mr. Spingarn:

I am tremendously interested in Mr. Levine's letter. As you know I have already spoken to you about Frobenius' work. Of course I realize that the publication of this work in America would be a very doubtful business venture, but I am sure that a book of selections would go. I have read some of the tales and stories collected by Frobenius and many of them are tremendous. I wish we could get a committee together to promote the republication of these works. I should be glad to do anything to help the matter along.

Very sincerely yours,

WEBD/rr

[HARCOURT, BRACE]

COPY

Letter dated October 6, 1922

From The Afro-American
628 N. Eutaw Street
Baltimore, Maryland

To Harcourt, Brace

Gentlemen:

We have gotten Dr. W. E. B. Du Bois' permission to reprint as many short stories as we desire from DARKWATER, at five dollars per story.

Will you grant us the same permission at the rate of five dollars per chapter, payable in advance? Wire reply, day press rates, collect.

Very truly yours,

The Afro-American

(Signed) Carl Murphy,
Editor

3/45/39

3/47/66

ROYALTY STATEMENT

1922

HARCOURT BRACE AND COMPANY, INC.

IN ACCOUNT WITH

W. E. B. DuBois, Esq.,
c/o The Crisis,
70 Fifth Avenue,
New York City.

NEW YORK October 25, 1922.

FOR THE SIX MONTHS
ENDING June 30, 1922.

TITLE	NUMBER SOLD	PRICE	COPIES SUBJECT TO ROYALTY	ROYALTY PER COPY	AMOUNT
Darkwater	190	2.25	189	.28125	53.16
Sales to Canada		.90	1	.1125	.11
					53.27

We have examined the records upon which this royalty statement is based and the statement is approved.

Heaton & Norfolk
Accountants and Auditors.

LESS CHARGES

CHECK HEREWITH — Please see enclosed statement

BALANCE, PAYABLE IN 60 DAYS

MONTHLY STATEMENT

New York, Oct. 25, 1922.

W. E. B. DuBois, Esq.,

1922

3/47/85

c/o The Crisis,

70 Fifth Avenue,

New York City.

IN ACCOUNT WITH HARCOURT, BRACE & COMPANY, INC.

1 WEST 47TH STREET

TERMS NET

			CHARGES		CREDITS	
		Darkwater				
1921						
2	7	Price raised from 2.00 to 2.25 - Increase in royalty				
6	30	614 copies reported sold 200 sold prior to 2/7				
		414 @ .28125	116	44		
		Royalty paid @ .25	103	50	12	94
12	31	167 copies reported sold @ .28125	46	97		
		Royalty paid @ .25	41	75	5	22
		Royalty due on 1921 sales			18	16
1922						
6	30	Royalty earned			53	27
10	25	Check herewith			71.	43

3/19/13

MAUD CUNEY HARE
43 SHERIDAN STREET
JAMAICA PLAIN, BOSTON

Nov. 19 1912.

My Dear Dr. DuBois.

I plan to arrive in New York next Monday morning the 25th, via Fall River Line — Could you conveniently meet me (not before 8 a.m.) and pilot me safely towards "Jamaica". Charley B. is ill and I am going directly out to his home to spend the day.

I shall have Monday night and Tuesday — likely at Mrs. Francis' — until I go to Washington Wednesday. I am treating myself to "Thanksgiving" in that city. I hope to see you

Du as I have many things to ask you about - principally pertaining to the Exhibition. Brown University, John Hay Library wishes it for a week. It will be placed there if I can find the time to assist Mrs. Ridley. Sorry to say, she refuses to attempt it without me.

Let me know Du, if I may count on your meeting me. I would at least like to get started right towards Jamaica, and being alone I fear I shall get confused.

Tell Mrs. Du Bois that I hope to see her —

Sincerely

Maud C. H.

1922

November 20, 1922.

Mrs. Maud Cuney Hare,
43 Sheridan Street,
Jamaica Plain, Boston, Mass.

My dear Maud:

I will meet you Monday morning at the Fall River Line about 9 A.M., which is, I fear, as early as I can get there.

Mrs. DuBois is sick in bed just now with a nurse but I am hoping she will be up before you arrive.

I dohope that you can carry your exhibition about in some way. Thank you for the clippings. With best regards.

Very sincerely yours,

WEBD/PP

2194/2

NAACP
Please return to
Dr Du Bois

Harding

[Harding]

1922

7418

Washington, D. C.

Aug. 14, 1922

AUG 18 1922

Dr. W. E. B. Du Bois,
The Crisis.

Dear Sir:

At the suggestion of Dr. Roscoe Brown of this city I am writing you. Dr. Brown thinks that you would like to have the facts about the Manassas case.

Some time ago representatives from the churches in the District - Protestants, Catholics and Hebrews - met to discuss the possibility of diminishing the friction between the white and colored races, and it was decided to form a permanent organization for this purpose, the Interracial Leabue of the District of Columbia.

It was recognized by the members that the responsibility for the present unsatisfactory condition did not belong wholly to the colored people, and that a better understanding between the races is an impossibility until the horrible practice of lynching is done away with. To this end the League cooperates with intelligent, upright and law-abiding Americans everywhere.

On Saturday (July 22) the daily papers brought reports of the probability of a lynching near Manassas, Virginia. A Negro, Alvin Harris, had killed an officer of the law attempting to arrest him, and a mob numbering 500 or more was hunting him with the avowed object of lynching him.

It was clearly the duty of our organization to do everything possible to prevent this crime; as it happened, none

3149/10

AUG 18 1922

of the officers were in the city, with the exception of the writer, secretary of the League. As the outrage was to be perpetrated in my native state - I was born in Richmond, Va. and lived there until my marriage - I felt that I was personally concerned in it; not only was the name of Virginia about to be sullied, but every Virginian would be lowered in the esteem of righteous men everywhere. I exhausted every possible means of getting in touch with the sheriff of Prince William county over long-distance telephone. Late that evening I succeeded in locating the Commonwealth's Attorney, Mr. Thomas H. Lion, at Manassas, and I urged him with all the argument at my command to do everything in his power to forestall such a horrible crime. He gave me his word that he would enlist the cooperation of all the good citizens of the community in safeguarding the criminal when apprehended. In this case he was entirely successful; by a clever ruse Mr. Lion evaded the mob and conveyed the prisoner to Alexandria, where he was immediately placed on a passing train and finally lodged in jail in Richmond, safe from the mob and assured of an orderly trial. No doubt he will be electrocuted, but it will be done in accordance with the law.

3149111

I felt that Mr. Lion was deserving of the sincere thanks of every Virginian and I thought that a letter from former President Woodrow Wilson would not only be gratifying to him, but knowing as I do that Mr. Wilson still has great influence in the South - and is very much loved among the Southern people - I asked him to write to Mr. Lion. The very next day he sent a letter to Mr. Lion and Mrs. Wilson wrote to me telling me that it had given him a great deal of pleasure to

2418
AUG 18 1922

do as I had asked and she sent me a copy of the letter Mr. Wilson wrote to Mr. Lion. It appeared in the Washington papers and southern papers.

I sent a letter to the Star and am sending you the clipping and also a clipping showing where former President Wilson lauds Virginian who rescued Negro.

I wrote to several Papers in different parts of the state and am told that they published an account of it all and commended Mr. Lion for protecting a man from mob violence. If the press everywhere would do this - they could create the necessary public sentiment and in a short time such Blots of Shame on the United States would never occur. I pray that God may let me (a Southern woman) live to see the day when there will never be another lynching.

3149/12

In the Manassas Journal, July 28th you will find a good editorial "Law and Order Rule" they congratulate the people of the county upon the fact that a lynching was averted in connection with the Harris case. In the same paper is a statement from Mr. Lion - I tell you this in case you may wish to send for a copy of the paper and read it.

I am ready to do anything within my power to prevent lynching and I want to ask you if you will be good enough to send me anything and everything that the N. A. C. P. published on the subject. I intended to write and ask Mr. James Weldon Johnson to mail me what publications he had, but since I am writing to you, I will not write the second letter, but ask you to send them to me. I would like a copy of the Twelfth Annual Report, Brief in Support of the Dyer Anti-Lynching Bill, A Statement from Govenor Hugh M. Dorsey as to The Negro in Georgia and Thirty Years of Lynching in the United States. If you have any other publications

7418
AUG 18 1922

on this subject, please send me all of them and if there is any charge for same I will forward it.

It is against all humanity - this lynching.

Very truly yours

(Mrs. H. K.) Juliette V. Harring.

Apt. 43 The Mississippi

1436 W street N. W.,

Washington, D. C.

I have been doing a good bit of reading this summer and you may be interested to know what I have been reading, as it will show where my interest is. The list follows:

3149113

The Crisis

Souls of Black Folks (which I enjoyed very much, so much so that I intend buying a copy)

Up from Slavery

The Shadow

Aftermath of Slavery

The House Behind the Cedars

Handicapped Among the Free

Autobiography of an Ex-Colored Man (I enjoyed this - author is a man of fine feeling I enjoyed every line I read.)

The Heart of a Woman

The Trend of the Races

Half a Man

Finding a Way Out.

The White Man's Burdens

Booker T. Washington

The Negro Faces America

Voice of the Negro

Scott's Official History of the American Negro in the World War.

Birthwright

In Black and White (I consider this a fine book and believe every one will feel a desire to help that will once read it and I wish every one might read it)

Dark Water and The Negro I have in the house now.

L. L. ANDERSON
PRESIDENT

E. S. JOUETT
VICE-PRESIDENT

GEO. L. BURTON
RECORDING SECY.

GEO. P. KENDRICK
TREASURER

C Harris]

Managing Board
State Young Men's Christian Association
of Kentucky

GENERAL STATE ADMINISTRATION

PHILO C. DIX, STATE SECY.
TEMPORARILY IN ASSOCIATION WORK IN EUROPE
L. J. DARTER, ACTING STATE SECY.
GEO. T. ANDERSON,
RAILROAD AND INDUSTRIAL WORK SECY.
H. S. TUCKER, BUSINESS SECY.
E. V. DONALDSON, BOYS' WORK SECY.
E. G. HOWE, ACTING STATE STUDENT SECY.
C. L. HARRIS, JAMES BOND — COLORED WORK SECYS. 214 PYTHIAN TEMPLE LOUISVILLE

THE SUPERVISION, DEVELOPMENT AND EXTENSION OF YOUNG MEN'S CHRISTIAN ASSOCIATION WORK IN KENTUCKY IS ENTRUSTED TO THIS BOARD

345 ASSOCIATION BUILDING
LOUISVILLE, KY.

DISTRICT SECRETARIES

C. M. SUMMERS, WINCHESTER
R. W. RAAF, LEBANON
WM. N. EWALD, Y. M. C. A., COVINGTON
W. W. HALL, Y. M. C. A., ASHLAND
WM. VOGEL, PADUCAH
B. C. MILLER, VERSAILLES

1922

October 5, 1922.

Dr. W. E. B. DuBois,
70 Fifth Ave.,
New York City.

Dear Sir:

Enclosed you will find references from Dr. James Bond, Director Inter-racial Commission for Kentucky, and J. E. Kuykendall, Grand Master of Kentucky Masons. Other references will be sent you soon.

Yours truly,

C. L. Harris

3/4917

[Harvard Student Liberal Club]

Ye Rogers Manse
IPSWICH IN MASSACHUSETTS

3/4/1/86

January 27.

My dear Mr. DuBois;

You will remember that I wrote you sometime ago, in regard to speaking to the Harvard Student Liberal Club. We are as anxious as ever to hear you. Miss Evelyn Sommerfield, secretary of the Radcliffe Liberal Club, tells me that you are going to address the Radcliffe club on February 21, in the afternoon.

Will you not speak at the Harvard Student Liberal Club on the subject. "The Negro Faces America." at a dinner-meeting that evening? We would also be delighted to have you as our guest at the club-house overnight?

Cordially yours.
Robert Wolmer,
President

66 Winthrop St.
Cambridge, Mass.

1922

3/46/19

September 8, 1922.

Mr. Ashby M. Hawkins,
21 E. Saratoga Street,
Baltimore, Maryland.

My dear Mr. Hawkins:

I find your name printed as one of the directors of the Dunbar Life Insurance Company of Newark, New Jersey. May I ask if you are one of the directors and what you know about the company?

Very sincerely yours,

WEBD/PF

W. ASHBIE HAWKINS

GEO. W. F. McMECHEN

HAWKINS & McMECHEN
ATTORNEYS AT LAW
BANNEKER BUILDING
14 E. PLEASANT STREET
BALTIMORE, MD.

TELEPHONE
MT. VERNON 5205

1922

September 9, 1922.

File

Dr. W. E. B. DuBois,
70 Fifth Avenue,
New York City, New York.

My dear Dr. Dubois:

I have your favor of yesterday and in reply, I beg to state, that the use of my name in connection with the Dunbar Life Insurance Company of Newark, New Jersey, is without my knowledge or consent and that I have no connection with it whatever.

I thank you for giving me the information, I am,

Yours very truly,

W. Ashbie Hawkins

WAH:MBC.

3/4618

3/4/13

W. ASHBIE HAWKINS

GEO. W. F. MCMECHEN

HAWKINS & MCMECHEN
ATTORNEYS AT LAW
BANNEKER BUILDING
14 E. PLEASANT STREET
BALTIMORE, MD.

TELEPHONE
MT. VERNON 5205

My faith in party platforms never strong, now wholly lost. Two years ago a revolt in my State against local Republicanism was overcome by the argument that our fight was inopportune; that its real result would be to block the Republican party's promise to pass some measure against lynching. The party triumphed, but lynching is not abated. Try some other party — some other course.

W. Ashbie Hawkins

Dear Sell Sy

1922

3149/14

November
Twenty-fourth
1 9 2 2.

Mr. Roland Hayes,
6 Finchley Road, N. W. 8,
London, England.

My dear Mr. Hayes:-

I understand you are coming to New York soon.

I wish very much, you would consider seriously, making records for the Black Swan Phonograph Corporation. It is the only Colored Organization in the market but several white companies are beginning to see the possibilities and are making records. I hope you will recognize the advantage of standing by our own organization.

I shall hope to see you while you are here.

Very sincerely yours,

Dict WEBD/W

1923

3/49/15

ON BOARD S.S. Olympic

17 Dec. 22.

Dear M. DuBois:

Your kind letter came true just before I left London. I am arriving in the 2 1/2 just. And wish I were in a position to send business with the Block Swan Manufacturing Co., but in the next few months it will not be possible unless I get a release from a contract now pending with our Paris Company.

I shall try & see you before I leave for

France, Italy, Belgium, Austria
Germany & England. Dec. Jan.
17 7.

I have accepted an
engagement from the
management of the Boston
Symphony Orch. at a figure
very far, with their return
visit next Tuesday Jan. 7. in
Washington Jan. 10.

My success at the
Jan. 7 Symphony Concert
in Paris is with Mr. Gabriel
Pierné's Orchestra was
a sensational success.

Yours truly
Richard Strauss

December 13th

Corrected Copy.

I have not read the other copy over.

Elizabeth Ross Haynes.

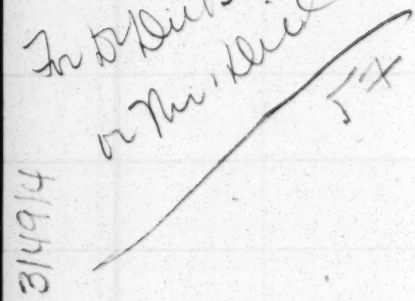

7 le Haynes

ALEXANDER CRUMMELL
Minister and Missionary
1819-1898

One moonlight night about eighty-four years ago a stage coach rattled along from Hanover, N.H., towards Albany, N.Y. Way up on the top of this stage coach sat two fast friends -- Alexander Crummell and Henry Highland Garnet - and twelve other Negro boys. Apparently not even the rattle of the stage coach wheels, or the jingle of the traces, or the whoot of an owl far off in the woods disturbed their thoughts. It is true they had been riding all day and had been under excitement for two days before they left the little town of Canaan near Hanover, but they neither slept nor stirred.

3/4/15

A thoughtless gang of Canaan boys had yoked about 190 oxen together and driven them up to the little school house which Alexander Crummell and his comrades were attending. Here and there one ox tried to go one way while his mate tried to go the other but several yoke of them did team work. The latter bowed their necks and chased offthrough the woods with the boys swinging to the lines and bumping against stumps and logs and trees. Finally with the assistance of big boys these unruly animals were brought back to the school house to which all of the oxen were hitched after a great deal of excitement among the boys and calling out, "Gee, ha, get back, come up there, who-a, who-a".

At the crack of many long whips and the sound of loud calls, "Get up there now! Pull steady", the oxen gave a mighty pull, and the sides of the little school house began to crack.

After two days of being pulled and pushed about it tottered into the swamp. The village boys who had declared they would not let the Negro boys remain there and go to school gave a cheer and a whoop. Still more excitement followed. Finally Crummell and his friends took the stage coach en route for their homes.

It was a long and lonesome journey and yet they arrived home in safety. In a few months Crummell was off again to a school some distance from New York City - his birth place and home. Here he studied for some time and was graduated. A ceremony was then performed and he accepted a priesthood in the Episcopal Church.

He worked at home a while and then crossed the Atlantic Ocean and preached throughout England. Soon he entered a great University known as Cambridge University, from which he was graduated at the age of 34.

He often spoke of wishing to return to the United States to see his family and friends, but because of poor health he went to Africa to do missionary work and, as he said, to die. Strange to say, the hot climate and the African fever seemed to disturb him very little; in fact, his health improved.

For twenty years he remained there and preached to the people and taught in the Liberian College. The natives often asked him why he kept at his writing so closely. Later they discovered that he was writing a book which he named "The Future of Africa".

During his 20 years in Africa he made only two visits to the United States. In 1873 he returned for good and took charge of an Episcopal Mission in Washington, D.C. He presided over this Mission which developed into what is now St.Lukes Church, for 22 years. Often during these 22 years he went by invitation to the leading cities of the country either to preach or to give lectures. In 1896 he founded "The American Negro Academy", at Washington, D.C. and gave some lectures before this organization.

3/4916

He was a striking character, tall, erect and of noble carriage. He was dignified and fearless in manner yet easy to approach.

During the year eighteen hundred ninety eight he sat at his desk working from six to seven hours every day when he was able to write. Finally, for a little change he went to Point Pleasant, New Jersey. On the 10th of September, 1898, he dictated a letter to Paul Laurence Dunbar on the philosophy of poetry. Just about two hours after dictating this letter, he lay down and breathed his last. Had Alexander Crummell lived until the 3rd of the following March, he would have rounded out his 80th year.

1922

August 30, 1922

Mr. Lee,
Manager of Haight's Garage,
Morris Avenue,
Spring Lake, N.J.

3/47/1

My dear Sir:

I think one or two mistakes were made in our settlement, Tuesday.

I bought ten gallons of gas and gave your assistant a Ten Dollar bill. He gave it to you, and as I wanted you to look at my battery I hurriedly put it into my pocket, without counting. I think that you gave me change for Five Dollars instead of for Ten. Will you look up your cash account for the day and see if you are Five Dollars ahead?

Also, you washed my car Monday night. Did you take out pay for it or do I still owe you?

Enclosed is a stamped envelope.

Very sincerely yours,

Enc.

Spring Lake, N. J., Sept. 2 1922

Mr. _____

TO Stanley V. Height, DR.

GARAGE AND REPAIR SHOP

	DAYS	1	2	3	4	5	6	7	8	9	10	11	12	13	14	15	16	17	18	19	20	21	22	23	24	25	26	27	28	29	30	31	TOTAL	@		
	GASOLINE GALS.																																			
	OILS. QTS.																																			

Dr. W. & B. Dubois:

Dear Sir:

I dont recall being $5.00 over on said date, but I think you wouldn't make a mistake, so I will inclose three dollars to you. I didn't take your wash out. so balance is two dollars.

Yours.

Stan V. Height

3/47/2

Athens, Ohio.
June 27, 1922.

[Hickman] Jim Johnson
Please return

Dr. E. B. Du Bois, Editor,
The Crisis Magazine,
Official Organ of the N.A.A.C.P.,
New York, N.Y.

My dear Dr. DuBois:-

Enclosed you will find a copy of a memorial presented to Dr. Elmer B. Bryan, President of Ohio University, a State institution located at Athens, Ohio. This memorial was occasioned by the act of a Mrs. Salters, lessee of the cafeteria privileges located in the Agricultural Building of Ohio University. The act referred to is one of segregation in the cafeteria. The reason claimed for said act is a loss of trade and the allegation that students of the Colored group persist in sitting at tables with white people while unoccupied tables are available.

The Colored Students attending Summer School held a meeting to consider the matter. A committee was delegated to visit the President. They were to state the case, present the memorial and try to get action to arrest said act of segregation. The memorial was signed by 36 of the 40 or more Colored students attending the session The committee was Miss Anna Simpson, Mr. Arthur Barnett, and Rev. T. Lloyd Hickman.

Yesterday, June 26th, we visited the President. In a tactful but firm manner we asserted human necessity and right was a higher principle than the economic necessity of one individual. Further, we appealed to the President from the point of view that it would be the opening wedge in debarring Colored Students from attending Ohio University. We asked for justice and fair dealing.

49-13-1

In reply Dr.Bryan affirmed his lack of prejudice against Colored People.(?)He affirmed a friendship for Colored People.(?) He told us of the sensitiveness(another term for prejudice) which exists between people of different races(which we know too well) and advised(as usual)patience and self-control(Which we displayed the best during the interview)and forbearance.He regretted the position in which we were placed.He claimed the service was the same,the prices the same,and the room in which the Colored People should eat was as nicely furnished as the main dining room.He said the room in the front of the building(true)(But it is the rear of the Cafeteria).He disclaimed University responsibility but could not say what his course of action would be if the Cafeteria would be under the control of the University.

49-13-2

We suggested that we might have recourse to legal action by reason of the Ohio Civil Rights Act of 1884.He said that we could do so but that legal action would lead to reprisals in the form of legislative action to prevent students from attending Ohio University when they come from other states and the said students are not received by their own state universities.One can readily see what the thought is.Colored students are not admitted to the state universities of West Virginia nor Kentucky.Therefore they can not enter Ohio institutions(Yet West Virginia employs Ohio graduates.)

He deplored the sensitiveness but on account of public opinion he felt that he was in accord with the segregation policy of Mrs.Saltsers.He assured the committee,however,that the cafeteria would be glad to serve them under the said conditions.

There is no other place,outside the Berry Hotel and the Central Restaurant,where the students can eat with decent accomodations and at a price within the means of regular boarders.

We have been instructed to get in touch with you and secure

your advice in the matter.Do you think it advisable to press the case any furhher?Would it be of more advantage to sacrifice manhood rights for fear that something might happen to prevent students ### of our race from attending here?We have voted to stay away from the cafeteria rather than submit to segregation.Of course, this is just what they prefer.Personally,I am faver of pressing the ## # case. What do you suggest?

Yours truly,

T. Lloyd Hickman

T.Lloyd Hickman.

30 W.Carpenter St.
Athens,O.

Committee
Preston H. Mayle
Arthur Barnett
Anna E. Simpson

49-13-3

[enclosure]

June 26, 1922

To Dr. E. B. Bryan, President,
Ohio University
Athens, Ohio

We, the Colored Students enrolled in Ohio University for the Summer Term, do hereby make solemn but emphatic protest against acts of segregation of a discriminatory nature, subtle in their aggravating humiliation, and contrary to those high principles of Christian Justice and Democracy which we claim to uphold.

The said acts of segregation of which we make complaint were, and are conducted in the Cafeteria of the Agricultural Building of Ohio University, set apart for service of students rather than for the purpose of private gain.

We present this memorial to you, the President of this great Public Institution, trusting that your moral and active influence will be used to arrest such acts of segregation and discrimination.

Respectfully submitted,

49-13-4

June 26, 1922

On Friday June 23, at dinner and supper, and Saturday June 24, at Breakfast the following students; Misses Maud Dandridge, Bessie Glenn, Hazel Harvey, Lena Rice, Morris Roane, Anna Simpson, Bertha Stevens, Eva Warner, Elizabeth Warren, Mary Whaley, Mary Williams, Rhoda Wilson, Gretchen Warren, and E. Mills were informed by those in charge of serving the meals that in order to eat at the Cafeteria they would have to eat together in a room in the rear, or they would not be served.

We protest against such treatment for the following reasons:

First, we believe it is grossly unjust;
Second, Such treatment at the Cafeteria is without precedent;
Third, we fear that in tolerating such segregation a precedent might be established, which, in time, would extend to other departments of the University;
Fourth, it is in violation of the state law;
Fifth, we feel certain that no policy of discrimination is in accordance with the principles of the University's administration.

Respectfully submitted,

49-13-5

(COPY)

June 30, 1922.

Mr. T. Lloyd Hickman,
30 W. Carpenter Street,
Athens, Ohio.

My dear Sir:

I have your letter of June 27th. It is extremely difficut to advise you under the circumstances. One thing, of course, is clear. You should refuse to eat in the segregated dining room even if you go hungry and even if this is what the proprietor wishes. As a matter of fact, she does not wish it. She wants your money.

3/47/24

On the other hand the questibn of a suit presents difficulties. The Ohio Civil Rights law is extremely weak and unsatisfactory, the expense of a lawyer and the time that the action would take are obstacles. If, however, we have a local branch in Athens who would take up the matter I would advise a suit. Meantime publicity for the attitude of the president of the college is the best possible thing. I am laying the matter before the secretary, Mr. Johnson.

Very sincerely yours,

(Signed) W.E.B. DuBois

WEBD/PF

July 6, 1922.

Rev. T. Lloyd Hickman
30 W. Carpenter Street
Athens, Ohio.

My dear Mr. Hickman:

Dr. DuBois has referred to me your letter of June 27 and his reply of June 30.

May I offer one additional suggestion? Will you write to Mr. Harry E. Davis, member of the Ohio State Legislature, member of the National Board of the N.A.A.C.P. and chairman of the Legal Committee of the Cleveland Branch, N.A.A.C.P. He will be able to advise you more definitely than anyone else.

I want to congratulate you and your fellow students at Ohio University upon the manly and uncompromising stand which you have taken in this matter.

Very sincerely yours,

WFW:B

Assistant Secretary.

[Highland Park Public Schools]

PHONE HEMLOCK 1264 RESIDENCE HEMLOCK 348

HIGHLAND PARK PUBLIC SCHOOLS
T. J. KNAPP, SUPERINTENDENT
HIGHLAND PARK, MICHIGAN

02 05 00 01

Confidential

February 3, 1922.

Mr. W. E. DuBois,
Editor Crisis,
New York City.

3/46/52

Dear Sir:

As a leading member of the National Association for the Advancement of Colored People, you will be interested in our peculiar problem here, and I hope you will give us some advice.

In our High School, the boys, in their swimming pool, go in together without discrimination as to race. This is not true in the girls' pool. It has happened that a number of white girls have objected to going in if colored girls were in the same classes. We are very clear as to the unfairness of this position and recognize the equal rights of the colored girls, but we have not so far thought it wise to force the issue because we have believed that so doing would create in the subsequent history of the school several disagreeable experiences for the colored girls. It is they alone whom we have in mind. We have believed that possibly in time this objection might be withdrawn but that it would only make matters worse to disregard the objection and force the issue. We have offered the colored girls swimming privileges in a separate class, but nothing except the mixed class will suit them and their parents.

I repeat, I am very clear as to the rights of the case; also, that we have in mind only the future ease and comfort and recognition of the colored girls. I should appreciate your advice in this matter. In the meantime, while waiting, I am seeing what can be done to influence the white objectors to withdraw their objections.

Respectfully yours,

T. J. Knapp

K-F

P. S. Please be free to criticise and advise to the limit.

1922

February 17, 1922.

3/46/49

Mr. T. J. Knapp, Superintendent,
Highland Park Public Schools,
Highland Park, Michigan.

My dear Sir:

The answer to your letter of February third has been delayed on account of absence from the city.

It is, of course, impossible to lay down any absolute rule concerning situations such as you face at Highland Park. Usually however, there is a good deal less trouble than most people anticipate and if I were you I should disregard the objection of the girls and force the issue. I think you would find that the objection was on the part of a very few girls and would soon wear away.

If it raises a strong protest I should lay the matter either before the Board of Education or a committee of citizens saying that this was a test case, that if

Notice: THE CRISIS is ready on the 15th of the month. Agents should have their reports and remittances for the current issue and their orders for the next issue in our office by the 15th of the month so that the new issue may be mailed without delay.

Concerning subscription rates: Subscription to THE CRISIS is $1.50 per year(Foreign $1.75). The agent will send us $1.10 (Foreign $1.35). Names and addresses of new subscribers should be plainly and correctly written and reported to this office immediately upon receipt of same. Cash must accompany all subscriptions sent. Agents should not furnish copies to subscribers. Subscribers' copies will be sent direct from this office.

Unsold copies of THE CRISIS are returnable. For their own security agents should estimate their orders closely.

Agents will please NOT deduct money order charges from their remittances. Please consult the date of your bill before making complaint.

PLEASE FEEL FREE TO MAKE SUGGESTIONS. THEY ARE WELCOME.

Address all letters to: THE CRISIS, 70 Fifth Avenue, New York, N.Y.

Negroes or Jews or red headdd people could be discriminated against in the schools on account of the objection of a few, that both christianity and democracy were bound to fail, that I therefore passed this case on to them for decision because it seemd to me of such tremendous and fundamental importance.

I should be glad to know of your decision and experience in the matter.

Very sincerely yours,

3/46/50

WEBD/PF

PHONE HEMLOCK 1264 RESIDENCE HEMLOCK 348

HIGHLAND PARK PUBLIC SCHOOLS
T. J. KNAPP, SUPERINTENDENT
HIGHLAND PARK, MICHIGAN

February 22, 1922.

Mr. W. E. Burghardt Du Bois,
Editorial Rooms of The Crisis,
70 Fifth Ave.,
New York City.

3/4/53

Dear Mr. DuBois:

Thank you for answering my letter of February 3. I am naturally just a little bit disappointed because I had thought that you probably would understand that I had in mind the welfare and comfort of the colored girls only, and I do not find that you refer to this consideration at all. While I am glad to notice that your advice as to the method of forcing the issue, should I decide to force it, corresponds to what I should believe to be the right method, I really did not need that particular advice. I assure you, however, I take no offense because I am disappointed in the expectation that you should agree with me, and I am merely talking to you in this letter as I would be able to talk if we were sitting face to face. I assure you in addition that I am making a very careful effort to see if the matter cannot be solved with the cooperation and enthusiastic support of the natural leaders among the white girls. In the meantime, if you have by any chance neglected to answer the point about the comfort of the colored girls, I should be glad to have an additional note from you.

You are perfectly right in the position you take regarding "Negroes or Jews or red-headed people," and I am naturally very much more concerned to have Christianity and democracy realized here in this institution than you could be. It will not be necessary, however, in case we enforce the issue, to do anything more than enforce it. If any committee of citizens arose, it would arise in protest against our action.

Thanking you again for your letter, I am,

Yours sincerely,

T. J. Knapp

K-F

1922

3/46/51

March 7, 1922.

Mr. T. J. Knapp, Superintendent
Highland Park Public Schools,
Highland Park, Michigan.

My dear Mr. Knapp:

The omission in my letter in answer to yours was more or less sub-conscious. We colored people have long since come to the conclusion that our comfort and pleasure must not be consulted in cases of discrimination where it is inevitably our duty to insist upon our rights. This is an extremely embarrassing situation, but we consider it both cowardly and selfish to refuse on our own account to press for rights when our own refusal involves the hurd of hundreds of other colored persons who will follow us.

It was for that reason that I did not discuss at all the welfare and comfort of the colored girls. It think that it ought to be impressed upon them that it is their duty not simply to accept but even to insist upon equal rights in your school.

Very sincerely yours.

PHONE HEMLOCK 1264 RESIDENCE HEMLOCK 348

1922

HIGHLAND PARK PUBLIC SCHOOLS
T. J. KNAPP, SUPERINTENDENT
HIGHLAND PARK, MICHIGAN

3/40/54

March 13, 1922.

Mr. W. E. B. DuBois,
70 Fifth Avenue,
New York City.

Dear Mr. DuBois:

Accept my thanks for your specific reply of March eighth. I now understand your position fully. While I do not happen to agree with you, I do realize that you have given this matter very much more thought and study than I, and of course I respect your opinion.

Very sincerely yours,

K-F

T J Knapp

Papers 1919(?) [c. 1922]

Memo to Mr. L. T. Hobhouse, Chairman of the proposed British Committee on the Negro problem:

I had the honor of speaking before several members of your proposed committee concerning possible action on your part with regard to lynching in the United States. As my words were extemporaneous and suited to the particular occasion I feel that I ought to put down my thoughts in a little more definite form for your consideration and for possible reference as you work.

34-4-119

1. I wish to impress first of all upon the thinking people of England that a crisis in the race problems of the world has arrived. We sometimes use the word crisis as referring to the catastrophe that follows the crisis. I mean by crisis that time of delicate balance of social forces which precedes catastrophe and which marks the day when action on the part of thoughtful men can determine results through long periods of future time. This is the situation as I see it with the various racial problems of the day. It is possible now for men of thought and action to determine the relations between the great racial groups for the next hundred years and to say whether those relations are to be a repetition of the world-old methods of hatred, force, competition and murder, or whether we are going to substitute for these hateful things a new cooperation education and good will.

2. If the above is true with regard to most of the race problems of the world it is peculiarly true with regard to the Negro race and its relation to the modern civilized world. The yellow and the brown races are heartened by the beginnings of success. Through self-assertion and some recognition by the white world their feet are apparently on the path toward advancement and freedom. They have only to persist in their present aspirations, in cooperation with the best thought of the world, to arrive at their goal. The Negro on the other hand is as yet in no such advantageous position. He faces everywhere not only the

blank wall of opposition and prejudice hindering his advancement, but also, if anything, renewed determination to keep him in ignorance, put him back in slavery and deny his common humanity. Coincident with these strong forces opposing him there are arising within his group increasing numbers of men of education, ambition and determination. What more dangerous combination can one conceive?

34-4-120

On top of all this there persists the widespread habit, centering largely, but not exclusively, in the southern United States, by which persons of Negro descent are from time to time summarily subjected to lynching and mob violence. This custom of lynching Negroes not only shows no sure signs of disappearing but its example is spreading. Vestiges of it have appeared in South Africa and in England itself. Its prevalence is not only a threat against the Negro race in America and elsewhere, but it is a challenge to civilization so impudent and terrible that no civilized nation can sit silent before it. And particularly does it touch the politics and consdience of those nations which like England are ruling masses of Negroes.

3. Most men do not realise the peculiar dilemma which faces the thinking leaders of the Negro race today throughout the world. It is a dilemma so difficult that unless help comes and comes soon from the leaders of civilization, Negro leaders are going to find themselves helpless in a vortex of wild hatred and crasy proposals. They must have help and sympathy and cooperation from the civilized world if they are to succeed in leading their people toward the paths of real race advancement.

Moreover this outside help must not consist merely of words and platitudes. No matter how much they themselves may believe that back of the sounding phrases of modern civilization there lies much of real belief and determination, the fact is that the mass of the Negro people who are beginning to think do not believe this, and they will not be

satisfied with empty statements concerning democracy and freedom and justice. They have got to see actual steps toward realizing these things for Negroes in the modern world.

4. The white world has brought to the support of the blacks and still offers: charity, religion, some scientific study and considerable propaganda of various sorts. Under the present organization of world industry, economic injustice must continue to be rectified to some extent by charity, and the Negro recognizes that for some time to come his education and wage must depend upon the charitable gifts of those in power. He also recognizes that the churches and missionary societies have probably done more than any other agencies for the uplift of his race.

34-4-121

At the time he is not at all satisfied with these things. He, like other suppressed classes, is clamoring for larger economic justice instead of charity, and for less of religious propaganda and more of that real philanthropy which seeks the self development of the man himself. Beyond this he wishes to see in the world a disposition to recognize Negroes as men and a stopping of that deliberate propaganda which represents them continually as children or beasts. He believes that this propaganda is encouraged by the complacent attitude of the civilized world toward such atrosities as lynching, and the leaders of the Negroes see therefore in lynching a point of departure for a new attitude of the world toward the Negro race.

5. If it be admitted that lynching is an absolutely inadmissable custom in the modern civilized world and the worst cause of race hatred then there comes the practical question, What can be done about it? The conservative view would be that since lynching is confined principally to the United States, it is and must remain a question of the internal policy of America; and that no foreigner would have a right to interfere in this domestic problem. But it must be remembered that the

34-4-122

policy of non-interference of one country with another in this world is a policy which was doomed by the Great War; or, if not, modern civilisation is in serious danger. Either the public opinion of the world must more and more come to rule civilization by actual organization or by strong moral influence — either this must happen or any country will have it in its power to overthrow the work of a thousand years. This is the meaning of the League of Nations, it is the meaning of the Disarmament Conference, it is the meaning of the Pan-African Congress.

Doubtless there are very delicate considerations as to just how steps can be taken to bring the forces of public opinion to bear in any particular case; and since America is the one great nation which today recognizes least its international obligations, and since the relations between America and England have been strained by the questions of the freedom of the seas and of Ireland and of the war debt, it may seem to many Englishmen who have large sympathy with the emerging Negro, that this is not a time to take action.

On the other hand the leaders of English liberal thought must remember that the best public opinion, indeed the only real public opinion of the United States, both north and south, is just as much opposed to lynching as any Englishman could be. That a large and influential public opinion is convinced that the recognition of human beings as men according to their individual desert and despite differences of race and color is a thing that must come in the United States and the world. But this public opinion needs and needs desperately moral support. It feels itself today isolated and alone. And if in the past this better opinion of America has failed to make itself effective it has been very largely because the public opinion of Europe and of England has apparently been counted so strongly on the other side. Europe, to American eyes, has seemed to have been moving toward the subjection of the Negro race, the refusal to recognize its political rights, the spoilation of the black man's land and the forcing of his labor, and even his lawless punishment

for alleged crime or no crime at all.

Not only does White America think this but Black England — the Negroes and Negroids of the West Indies and Africa, are also beginning to think that White Europe led by England is becoming the determined and implacable enemy of the advance of black and brown and yellow men. It is significant that the most radical Negro movement of today — a movement of war and race hate — sprang from the English West Indies and is carried on primarily by English subjects resident in America.

34-4-123

Is it not then high time to let the best opinion of America know that this apparent reaction of Europe and of England is not the thought of its liberal conscience and that the better elements of England stand with the better elements of America in seeking the abolition of the barbarous treatment of Negroes in America and elsewhere.

Moreover would it not be possible for liberal England to say that if the circumstantial accounts of lynching in America which come to them are true then this becomes a problem not simply of America but of the white race in its present hegemony of the world. If the English speaking white people hope by a union of their efforts in the 20th century to lead the world toward better government and better civilization they must at least make it plain that the lynching of Negroes has no place in that program and if they do not make that plain then they put into the minds of every thinking Negro and into the back of the minds of every brown and yellow man in the world the conviction that the union of England and America is something desperately to be feared by the darker races.

6. I have said that this statement could go out with the provisional statement that "if the facts are true" which are currently reported. This would give your proposed committee a chance to fortify themselves by the additional statement that the evidence before them is perhaps not altogether conclusive because it is largely ex-parte and incomplete, and that therefore they would like to suggest that an international committee of

34-4-124

Englishmen and Americans should investigate the question of lynching and mob violence as practiced toward Negroes in America and elsewhere in the world, and that this committee should call before them witnesses and should examine documents in order to make a careful unbiased report. In this action the committee would do well to establish one point, namely: that they recognize the interest which the Negro race itself has in any such investigation, and that they recognize the ability and the duty of persons of Negro descent to take part in such an investigation and to help bring out the truth; and that their sole object is the establishment of the actual facts in order to make here a beginning of the uplift and advancement of human beings regardless of race.

[illegible] 1927

3/47/12

September 7, 1922.

Dr. Francis Morgan,
22 Harrington Road,
London, S.W.7, England.

Dear Dr. Morgan:

The colored woman painted beside Lincoln on The Crisis cover of August 1915 was Sojourner Truth, the celebrated abolitionist.

Mrs. DuBois and I send our best greetings to you and to Mrs. Solaribi. I hope she is still improving. Yolande has spent two weeks in the country beside doing some summer work at Columbia University during her summer vacation. She returns to college as a junior the latter part of this month. I think Mrs. DuBois is a little stronger than she has been although she is not by any means well.

With best regards.

Very sincerely yours,

WEBD/PF

FORM 88 10M SETS 59025 M H

4/2/29

L. T. HOLLISTER, Inc.
INSURANCE
92 WILLIAM STREET

NEW YORK

No. 3498
1922

RECEIVED
L.T. HOLLISTER, INC.
MAY 20 1922 9 05 AM

TELEPHONE 3134 JOHN

M W. E. DU BOIS
70 FIFTH AVE NYC

REFD TO | ANS'D | BY

DATE OF INVOICE 5 12 22 ASSURED RENEWAL A/C JMB_B

	OLD BAL.	DATE OF POLICY	NUMBER	COMPANY	DESCRIPTION OF RISK	AMOUNT OF POLICY	PREMIUM
		MAY 3RD 1922			1921 OLDSMOBILE TOURING BX13332		
			AU20045	HOME INS	FIRE AND THEFT $1000 @ 3 46		34 60
					BULL DOG LOCK ATTACHED		
			JC345455	STAND ACCID	LIABILITY	5/10000	95 20
							129 80

RECEIVED PAYMENT

MAY 20 1922

L. T. HOLLISTER, Inc.

Per _____

4/2/33

ROYALTY STATEMENT

1922

FOR THE YEAR 192 /

NEW YORK, APRIL 25, 1922

Dr. W. E. B. Du Bois
c/o "The Crisis" 70 Fifth Ave. N.Y.C.

IN ACCOUNT WITH HENRY HOLT AND COMPANY

TITLE OF BOOK	Bound Copies On Hand January 1	Received during the Year	Given Away	Exchanged	Bound Copies On Hand December 31	Total Sales for the Year	Sales to June 30 Already Paid for	Remainder Subject to Royalty	Royalty Per Copy	Amount
The Negro	407	0	5	0	236	166	102	64	.09	5 76.

According to agreement, the balance of $ will be remitted in sixty days.

Statement of charges enclosed _____

Check enclosed - - ✓ 5 76

ROYALTY STATEMENT

FROM JANUARY 1, 19[illegible] TO JUNE 30, 19[illegible]

NEW YORK, OCTOBER 25, 19[illegible]

W. E. B. Du Bois
c/o The Crisis 70 Fifth Ave.
N. Y. City

IN ACCOUNT WITH

HENRY HOLT AND COMPANY

TITLE OF BOOK [illegible] 1922	COPIES SOLD	PER COPY	TOTAL AMOUNT
The Negro	131	.09	11 79

4/2/32

ENCLOSED STATEMENT OF CHARGES

ENCLOSED CHECK FOR ✓ 11 79

According to agreement the balance $..... due on royalty account will be remitted in sixty days.

Please acknowledge receipt.

c/o Standard Bk Cape Town

Lourenço Marques 13/7/22

to Dr W.E. Burghardt Du Bois
Secretary of the Pan African Congress

Dear Sir

I am deeply interested in your own contribution to the last "African World" Annual (p. 99) Recently, while observing in a Pretoria garden some Bantu workmen trenching a sewer we have been intensely struck by their obvious & sincere eagerness. Such, for us, must have looked in the early Middle Age those anonymous & co-operative workers that sent towards Heaven the Amiens & Chartres Cathedrals. How different from those English bricklayers

we had observed in England at a time where the million were Roofless! They were eight and one only did anything at all, very leisurely & gently, while the seven others looked on boringly. That is for us the great difference to day between European & African. And that is why only Africans can to day become the leaders of Pan-Human Unity: because they have reserves of intent & faith. But how?...

Last year we have observed the rapid & entire transformation of the most backward Swiss Canton, that of Ticino, by the spreading of Montessori

schools, where, for the first time, the little child is offered practical means of spontaneously & eagerly discovering & delivering his own personal new message — that new message which Emerson says that every child coming into the world brings with him — Is not thus that, despite all education, evolution goes on? What of the new personal message of the baby Bantu? — Did not the consummate wisdom of those three old men from Chaldea & India consist in stooping

2/14/12

before the White Child
to grasp this message?
For us no other education
but the true Montessori
one will so rapidly &
entirely transform the
African race, for the
greater advantage of
all concerned.
And now, for your
Congress, why not adopt
at last a language that
be not a disguised but
effective allegiance to
any other race or nation?
Why not adopt the Esperan
to, now officially taught
in 250 European Cities,

including Cambridge, ?
Edinburgh & Geneva!
The Esperanto would be
so easy to learn by all
Africans all over the World,
and so well adapted to
their Montessori training!
4/4/13
And thus every one of
them would become
himself or herself —
no less. Is not that
the Key to Unity?
Alchemists of yore looked
for the Unity of Matter
in chance agglutinations
of matters, just as states-
men do for the Unity
of Humanity in chance

League, Society, Association, Congress &c of nations. But Unity of Matter has only been reached by analysing the atom, and here the atom is the Individual. Hence the urgent necessity for all, and especially for the African child, the future leader of Humanity, of the Montessori method. There are bullies & liars with all other methods, but the Montessori children are the "Social" children — because they are before all themselves — at last!

Liberate the Black from
social imitation! is not
that the first task?
for himself & for
all?—

4/4/14

Such is the conclusion I
am reaching now after
many vicissitudes.
Of French descent I have
been educated in the First
Lycée of Paris, on the
same benches as Moliere
& Voltaire, together with
the sons of Prince Orloff
of Russia, and of a
poor country labourer,
of Carnot, of Daudet,
of Frelic, and of

Arabs, Rumanians, Montenegrins, West Indians, and a beautiful Black, who beat us all at Latin verses. And we did not look down at any of them. On the contrary we were eager for what they had personal. Later I went to England for the sole purpose of having my children educated as English. I believed then that humanity would soon become Anglicized, and thus united. I stayed there

for the space of a whole generation. I am even grandfather of an English born boy. But since the War, and still more since the Peace, I do not believe any more that the World will become Anglo-Saxon. It would be too narrow, too poor, too aristocratic, and too false. Perhaps under that blind opposition to Anglo-American world politics that characterizes now France

4/4/15

lies deeply that
French essential passion
for the Rights of the
Individual — of the
Individual whatsoever
race, nation, class, &
he be from —
Why not proclaim it?
Are not Africans most
prepared to do so? ...
I am writing in bed,
suffering from the climate
at an age when acclimat-
-ation is very painful,
but eager to offer you
my observations, very
sincerely yours MFC Honoré

(INCOMPLETE)

JOHN HOPE,
PRESIDENT

UNDER THE AUSPICES OF THE AMERICAN
BAPTIST HOME MISSION SOCIETY

MOREHOUSE COLLEGE

ATLANTA, GEORGIA

May 20, 1922.

1922

Dr. W.E.B. DuBois,

70 Fifth Avenue,

New York City.

Dear DuBois:

Your letter of May 11th enclosing an article asking for my corrections has been received.

I started to correct it but found that it was easier for me to tell you the facts and let you rewrite it yourself because I believe that you would have to do that. In the first place the conference was called for a general study of world Evangelism and whatever obstacles there were to it whether political, social, economic or racial. In considering racial matters the Negro did come up. And one question was asked whether there was not something to Race besides the color of the skin. He replied that he thought there was and in comments along that line he said that it would be possible to do the right thing by colored people as brothers without being their brothers in law. Later he referred to some American missionaries condescending to the East Indians and advised that if they had to indulge in such condescendion they had better remain at home, because the Indians were too intelligent to stand for such treatment. Then a southern white woman asked if he did not think that white people working among Negroes in the South might find Negroes now so well educated that they would not want condescension. Mr. Eddy did pause at this question and put his hand on his brow replying somewhat thus: that he didn't know quite how to answer that, intimating that he did not know conditions down here. He said that he was

4/6/18

1923

December 19, 1922.

Mr. and Mrs. John Hope,
Morehouse College,
Atlanta, Georgia.

My dear Mr. and Mrs. Hope:

Your invitation came this morning. I am afraid Mrs. DuBois and I cannot be present, much as we regret it, and somehow we have a suspicion that on account of the short notice you were not really expecting us. Also if we did come we should have to spend at least a month.

Meantime, however, we should like to join your host of friends in congratulations and commiseration. Any two persons who endure each other for twenty five years deserve to go up higher and when they have accomplished this and also still remain on speaking terms the reward should be correspondingly greater.

I wish we could send you a couple of tons of silver, but we cannot without going in debt. Yolande indulged in appendicitis this summer and Mrs. DuBois had a lengthy excursion this fall in grippe. We will

have to, therefore, take our present out in words and if you can raise any cash on this essay I should be delighted to have you try it.

Meantime we wish you another twenty five years if you think you could stand it. A Merry Christmas and a Happy New Year from the whole DuBois family to all the Hopes.

Very sincerely yours,

WEBD/PF

4

1922

July 7, 1922.

3/47/7

Dr. W. L. Horne,
Douglas Building,
Rocky Mount, N. C.

My dear Sir:

We thank you for the information concerning Mr. Bethea. If the chair is put on the market for sale kindly inform us.

Very sincerely yours,

WEBD/PF

[Hotel Devan]

1922

November 15,1922

The Proprietor,
Hotel Devan,
205 West 135th Street,
New York City.

3/47/30

My dear Sir:

This is to confirm my telephone conversation this morning, asking you to reserve a room for Mr. M. J. Dahney, who will arrive in New York City on Wednesday or Thursday of this week, and remain several days.

Very sincerely yours,

File Howard

1923

November 23, 1922.

[redacted]

Mr T Coleman DuPont

I received your letter of Nov. 22 upon my return from the West where I have been almost the entire time since the close of the campaign.

I confess to you that I have blood in my eyes for the National Association for the Advancement of Colored People and others who have used them with sinister designs to defeat some of the best friends that we have in particular and the Nation in general.

The purpose of this letter is to call attention of you and other outstanding statesmen to the fact that the National Association for the Advancement of Colored People is purely a Negro Democratic organization and has always been found on the side of the Democrats in the final analysis. This organization was used by Bob Nelson and others, and you owe your defeat to no other agency. I corrected the evil in Wilmington and if I could have gone into the Dover neighborhood on the following Monday I could have saved the day, but I had an engagement to fill for Senator Frelinghuysen and you know it was impossible for me to do so.

Now, I may call attention to the fact that whatever legislation or whatever else is done for the colored people of this country ought certainly to be done and done promptly, but I insist that none of it ought to be done through or by reason of the National Association for the Advancement of Colored People or any of its sympathizers.

Omit [redacted] I therefore think that it should be the policy of the leaders of the party like you to absolutely ignore and give the back of your hand to such men as Nelson, James Weldon Johnson, W. E. B. Du Bois, Robert L. Vann, of Pittsburgh and others of their ilk. There should be no quarters; and while treating every colored man with fairness and looking well to the interest of our group, these political bolshevists should be annihilated as the basest of ingrates.

(Signed) Perry W. Howard.

Howard in his letter stated he was sending copies to the following:

Frelinghuysen

Mc Cormick

Watson

Moses

Atty. General Daugherty

Chairman Adams.

Copies also circulated among number of influential Reps & Senators

Lodge

4127165

Howard High School

WILMINGTON, DEL.

OFFICE OF THE PRINCIPAL

June 8, 1922.

Mr. W. E. B. DuBoise,
70 Fifth Ave.,
N. Y.

My dear Mr. DuBoise :

Your letter of June 7 to Mr. Wooten asking as to where is the article on Delaware schools, has been refered to me .

It is strictly my fault that the article has not been sent you, this, however, is due to the fact that our school program is unusually heavy this term and has prevented my doing the extra research necessary to confirm such information as I now possess.

By a supreme effort, however, I think it will be possible for me to have the article ready by June 30. Negro education in Delaware having gone through so many periods of transition , and at last having reached a management basis the same as that of the whites, in law at least, this background must be gone over in detail in order to understand the real meaning of the new DuPont schools to the Negro population of the State.

Kindly pardon my delay, if such can be done in business. Nothing preventing, you shall have the article on above mentioned date.

Very truly yours,

C. Milbourne Smith,
Secretary.

HRW/CMS.

01/2/h

[Howard H.S.]

1922

June 15, 1922.

6/21/9

Mr. C. M. Smith,
Howard High School,
Wilmington, Del.

My dear Sir:

I note your promise to have the article by June 30th together with some photographs. I shall write you on that day.

Very sincerely yours,

WEBD/PF

4/4/16

Politically the Negro is at sea. The two major parties now are indisputably allied with capitalistic interests. Human rights are but a mere faint echo of an almost forgotten past. The future must be approached not from a party standpoint, but from a measured assortment of individuals. To the Negro the measure consists in a questionnaire, proposed I trust by the N.A.A.C.P., and submitted to every nominee for or member of the Senate and House. Its answer must be more than an answer-almost an oath. Its porpositions are

1st. Do you believe in Federal Government action in suppressing lynching?

2nd. Are you willing to assemble in caucus to consider a bill to that end?

3rd. Will you manfully and sincerely support this bill to the end, disregarding attempts by the opposition to compromise you in its defeat?

Silence or unfavorable answers should mean the candidate's defeat. Give us enough individuals to pass the legislation and it becomes law, in spite of parties. The Dyer Bill is defeated. Let those regret who combined to kill it!

J. Saunders Redding

3147/9 [Human Relations Comm] 1922

New York City, Mar. 17, 1922..

Dear Sir:

We are sending to you the minutes of the previous meeting of the Human Relations Committee, as well as the program of its future activities.

A dinner and meeting will be held at the Civic Club 14 West 12th Street, on Monday, March 27, at 6:30 o'clock. We trust that you will show your interest in the cause by attending. Reservations for dinner should be made early.

MINUTES OF THE

COMMITTEE ON HUMAN RELATIONS.

The second meeting of the Committee on Human Relations was held at dinner at the Civic Club on Monday, March 13.

Miss Rodman presided.

The minutes of the previous meeting were read by Miss Herring, the temporary secretary.

Miss Rodman reported on the Conference of Colored Students which has been organized under the auspices of this Committee.

3/47/10

Mr. Lynes of C. C. N. Y., gave an interesting account of the Douglas Society, which he organized there for the purpose of bringing to the attention of the students and faculty the achievements of the Colored people.

Mr. Johnson then presented his program of action which was prepared by a committee appointed at the last meeting. The program (which is attached at end) was accepted unanimously.

It was decided to let the matter of Publicity wait until Mr. Brandt returns.

A motion was made by Mrs. Johnson to have a committee appointed to arrange an art exhibit at the Civic Club, whenever practical. The motion was passed and Miss Hicks, Mr. Dill and Mr. Schomburg were appointed.

A motion was made by Miss Ovington to ask the Executive Committee of the Civic Club to arrange a Wednesday night Dinner Conference to discuss the dangers of the Sterling-Towner Education Bill.

This was amended to have a committee appointed to suggest speakers, etc., to the Executive Committee. The motion passed. Miss Ovington, Dr. Johnson, Miss Fauset and Mr. White were appointed.

The next meeting was arranged to take place two weeks from that night.

The Committee adjourned at 9:30.

THE FOLLOWING IS SUGGESTED AS A TENTATIVE PROGRAM FOR THE COMMITTEE ON HUMAN RELATIONS.

The Committee on Human Relations is a group which seeks education and enlightment through efforts at getting acquainted and getting into personal touch and understanding with persons whom the ordinary customs and prejudices of American life tends to keep far apart.

They disclaim any idea of settling any problem, racial or otherwise. They simply want to know human souls and whenever there appears to be racial or social difficulties they will, if possible, try the power of human contact, not in the settlement of the difficulty, but in making human beings understand each other.

This understanding may be quickened and deepened by certain specific means.

The members of the Committee can dine together periodically or occasionally and invite others to dine with them. Among those invited it might be well as often as it is possible to have those whose understanding is slight or entirely lacking. At such dinners the group can discuss any question which interests those present.

3/47/11

The Committee can at times arrange an exhibit of Negro art and give the whole Club and the public at large an opportunity of seeing the exhibit.

The Committee can secure from time to time the services of colored musicians, of writers, and thus furnish the Club and the public at large with a demonstration of what the Negro has accomplished in music and literature.

The Committee can undertake the production of plays by and pertaining to colored people.

This broad and designedly vague program does not preclude the consideration of definite phases of the so-called Negro problem. Concrete conditions may be discussed and any action which the Committee might feel disposed to take may be taken. For instance, there is now before Congress the question of Federal aid to public school education. This is a vital question for the colored children of the South. The Committee might study and discuss the Sterling-Towner Bill, now before Congress, which provides for Federal aid to education. The Committee might take such action on this Bill as the study of it seemed to warrant.

Such question as the disinclination of employers to take qualified colored girls into their employ might be considered. This, it seems, would come directly within the scope of the Committee's program, since it is most largely a question of human relationships.

The Committee may from time to time arrange public programs and bring speakers or artists before the Club who would add to the understanding of this question of human relations.

The Committee can at times read and discuss worth while books pertaining to the lesser known element - the Negro - in the group.

27. July – 22

Many Many
Thanks for your
kindness and the good
present which I have
now received. I will
write about Linching
in Japanese other day,
Yours sincerely
obedient
J. Imaoka
Budapest, Hungary

Prof. dr. du Bois
Room 622. 70. 5th Ave
New york
Amerika

D/11/8

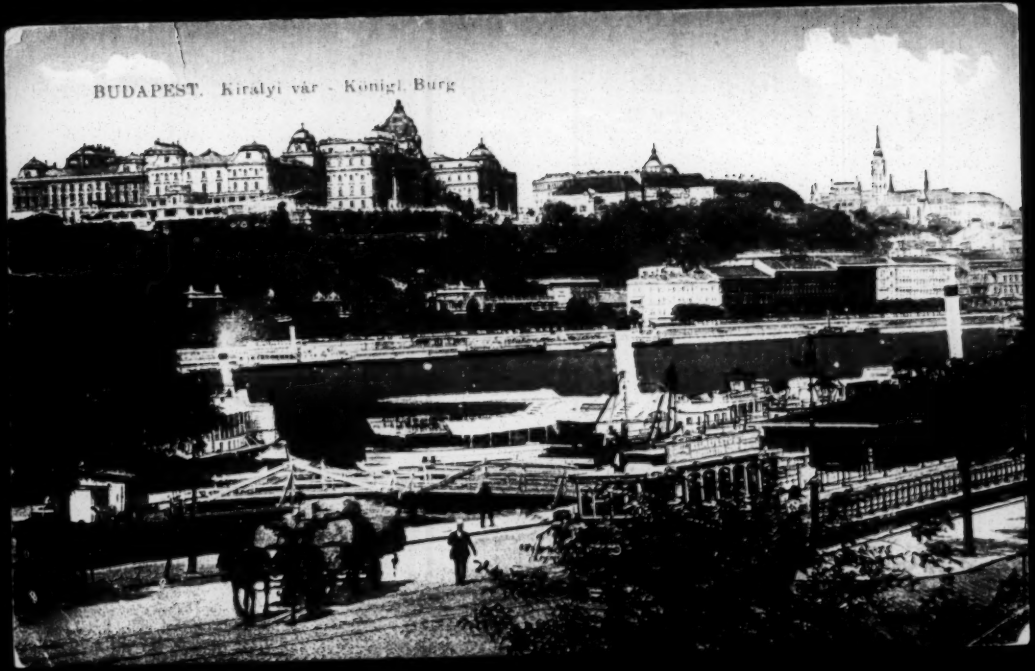
BUDAPEST. Királyi vár - Königl. Burg

[Lew Jansen]

Dunbar Lodge, No. 9851

G. U. O. of O. F.

VISITING BROTHERS ALWAYS WELCOME

MEETS SECOND AND FOURTH THURSDAYS

Oil City, Pa. ..... 191....

Editor Crisis
New York City:

Dear Sir: + Would appreciate the favor very much if you can supply me with the names of the different firms you may know of who employ colored Moulders principally

Thanking You I am

Respectfully Yours

E. W. Johnson
55 Halyday St
Oil City Pa

3/16/44

P.S. Kindly include Canada + Omit Southern states
E.W.J.

1. 1922

3/46/43

December 1st, 1922.

Mr. E. W. Johnson,
55 Holyday Street,
Oil City, Pa.

My dear Sir:-

I do not know the names of firms employing colored molders, but I would advise you to consult with the Secretary of the Urban League. His address is, E. K. Jones, 127 East 23rd Street, New York City.

Very sincerely yours,

DictvWEBD/W

[Georgia Douglas Johnson]

3/145/1165

1461 - S. St. N. W.
Wash. D.C. May. 27 '22.

Dr W.E.B. Dubois,
The Crisis, N.Y.

My dear Dr Dubois,-

The movement you inaugurate, to have artists writers etc assemble yearly, is, to my opinion most happy. I assure you of my support + cooperation to

any extent I may achieve.

Thank you only,

Yours Gayle Johnson.

3/45/126

1102 Collingwood Av.

Toledo, Jan. 29. 1927.

Dear Doctor Du Bois.

Just a word of greeting and to tell you I am sorry you are not including Toledo in your schedule. I have looked forward with pleasure to your coming and am quite disappointed. The Doctor writes cheery letters of the activities and school work in the institution – thanks you for the book you sent – it is just what he wanted – only one reached him did you send one or two?

Please come to us when you will

Sincerely. Morgan L. Johnson.

3/4/39

Toledo, Nov. 28, 1922.

My Dear Doctor Du Bois,

How are you and why have you not come our way? Am holding a pair of pearl cuff links - waiting for you to call for them.

The Doctor is still away but dam hurt will return before very long I am mailing an order for your dollar and a half - will you please renew the Doctor's subscription, beginning with December number. Please remember me kindly to Mrs. Du Bois - I trust you are both well.

Very Sincerely

F. Morgan E. Johnson

3/46/41

1922

N. B. address 1102 Collingwood Avenue

3/96/40

December 1st, 1922.

Mrs. Georgine L. Johnson,
Toledo, Ohio.

My Dear Mrs. Johnson:-

I was glad to hear from you and have entered the subscription as you asked.

I am glad to know that you are expecting the Doctor back before very long. Mrs. Du Bois has been ill for a couple of weeks but is getting better.

Our best regards to you and friends.

Very sincerely yours,

Dict WEBD/W

Washington, D.C.
March, 17th 1922.

Mr. James W. Johnson:
70 5th Ave
New York City.

2683
MAR 18 1922
Rec'd
Ref to
Ack.
D.O.

- Confidential -

Dear Sir:

Though I am a very insignificant being my love and loyalty for my race keeps me on the lookout for anything that may turn up against it's interest, whether in Europe, Asia, Africa or on the good continent America. I am an employee of the government, to be exact, The Federal Trade Commission - this has come under my observation.

A Mr. Sidney De La Rue filed an application for an accountancy position, saying he would consider a salary of $3500. or more. Upon investigation and after being scrutinized, the asst. Chief Economist Dr. W. H. S. Stevens, found, (because a commissioner was anxious to place him) that they could offer him (De La Rue) only a position of junior accountancy at $1200 and not more than $1800. He did not accept.

Through the Commissioner he was recommended to the State Department where he was given a position as an agent of the Auditor of the State Department at Monrovia, Liberia.

In view of the fact that Liberia secured a loan from this government under the only conditions that a White American Government will loan money to a Negro

2683
MAR 18 1922

government and because an independent bureau in Washington could use him (De la Rue) only in a small clerical position, and that only because the chairman of the Commission desired to place him for old time sake, I am sure his incompetency as an agent of the Auditor for the Department of State at Monrovia, Liberia will be inimical to the best interest of that government.

Mr. De La Rue is in Liberia now.

Respectfully

John D. Agenor

1910-15th St. N.W.

Washington, D.C.

411/62

4/3/11

CLASS OF SERVICE	SYMBOL
Telegram	
Day Letter	Blue
Night Message	Nite
Night Letter	N L

If none of these three symbols appears after the check (number of words) this is a telegram. Otherwise its character is indicated by the symbol appearing after the check.

WESTERN UNION TELEGRAM

NEWCOMB CARLTON, PRESIDENT — GEORGE W. E. ATKINS, FIRST VICE-PRESIDENT

CLASS OF SERVICE	SYMBOL
Telegram	
Day Letter	Blue
Night Message	Nite
Night Letter	N L

If none of these three symbols appears after the check (number of words) this is a telegram. Otherwise its character is indicated by the symbol appearing after the check.

Canal 65-2 2

RECEIVED AT

1922 MAY 16 PM 5 21

832 BROADWAY N.Y.

1922 MAY 16 PM 4 58

12 40

B373W 37 COLLECT 4 EXTRA

RA WASHINGTON DC 430P 16

THE CRISIS 20

ATTENTION MISS JESSE FAUCET 77 FIFTH AVE NEWYORK NY

STERLING TOWNSEND BILL BEFORE COMMITTEE ON EDUCATION IN HOUSE AND COMMITTEE ON EDUCATION AND LABOR IN SENATE STOP NO ACTION TOWARD REPORTING THEM OUT COMMITTEE LOOKED FOR AT THIS SESSION OF CONGRESS

HENRY LINCOLN JOHNSON.

TIME OF RECEIPT SHOWN ON THIS MESSAGE IS EASTERN STANDARD TIME

[Johnson, J.]

Slater State Normal School,
Winston-Salem, N. C., 12-1-1932.

Mr. W. E. B. DuBois
New York City.
Dear Sir:

It is quite possible that despite your unusual grasp of the complexion complications in this country you do not fully understand the extent to which COLORED men of powers of thought and elevation of soul and desperate determination appreciate and are encouraged by the work you are doing. This is in introduction of a matter I am begging herewith to bring to your attention. I hope it may impress you as worthy of being looked into by your great organization or by the Indianapolis (Indiana) branch thereof. I would rather that my name should not be in any way connected with the affair partly because I have a wife and five children in Bloomington; partly that three of my children who are in the high school there would suffer if it became known that I had taken any action in the matter; and partly that my family and I would suffer in many other directions.

Let me give you a brief account of race conditions in Bloomington (Indiana) before stating the matter about which I am writing. It is a town of some twelve thousand people, of whom but about six hundred are colored persons. Most of the colored people unfortunately deify everything white and seem to be possessed of the strangest and deepest contempt and ill-will toward those of their kind. All of them are uneducated and poor (but four Bloomington colored men and no women have graduated from the state university there.) Despite the facts that ~~In addition to~~ some two hundred members of the university faculty and that there are as many more well educated persons in the town, there is a great deal of ill-will toward any and all colored persons. The place has been my legal residence for more than a decade and I know it well.

3/4/33

I am enclosing herewith some newspaper clippings which will give you the facts of the case the foregoing two paragraphs are designed to introduce. Permit me briefly to comment upon these clippings:

1. The facts that the Democratic newspaper (THE WORLD) had nothing to say on the case Saturday and but the briefest reference to it Monday I believe to be significant in at least two directions:

a. It likely indicates connivance on the part of university officials.

b. I believe it shows finer finesse because it is the work of educated men than the blundering boasts I think I read in the articles of the other peper, with which there is no one connected of training of collegiate rank.

2. As regards the TELEPHONE'S article of the 25th, I beg to say:

a. If the boy was placed in jail at Spencer (some twenty miles distant from Bloomington) Friday night at six or seven o'clock; if Prosecutor East of Bloomington knew nothing of the predicament of Eagleson until noon the next day;

if Eagleson was not released until noon or thereabouts the next day (Saturday) and was not permitted to communicate with anyone at Bloomington for eighteen hours; and if nobody at Spencer would so communicate for him; and if Eagleson did not reach Bloomington until four o'clock Saturday afternoon, how did the TELEPHONE know so much? (Of course it could have been informed by Mr. East in time for its Saturday issue, but the newspaper - according to this article - knew much about the whole occurrence Saturday morning.) The last sentence of the Saturday issue seems knowingly prophetic:"The police believe Halston will return home this afternoon or tomorrow none the worse for wear".

In regard to the TELEPHONE'S article of the 27th, I have to say:

1. The intimation in the second paragraph that the case may be presented to the Governor of Indiana for state investigation interests me as follows:

a. This action I do not believe will be taken unless your organization takes hold of the case.

b. I think it would be a fine thing for it to be presented to state authorities.

2. I beg to call attention to the last paragraph of this article:

a. It impresses me as being flippant.

b. It likewise seems to me to indicate full knowledge not only of who the perpetrators of the outrage were but also to be a prediction that nothing can be done or will be done about it.

3/46/34

Prosecutor East to my personal knowledge is a young upstart who would not move a peg to prosecute the criminals if he knew them. Indeed, it is more than likely that he is in collusion with them.

Monroe County, in which Bloomington is situated, was for many years headquarters of that form of lawlessness in Indiana known as WHITE-CAPPING. Some ten years ago the state authorities sent two or three Bloomington men to the penitentiary for regulating a man, and the county has been rather quiet since then until the very recent organization of the pernicious Ku Klux Klan therein.

Young Eagleson is but a twenty year old boy. He has an exceptionally fine intellect; made a splendid record in the high school; thus far has done well in the university; and I think will make an important man unless cowed by sneaking barbarians, ignorant or intelligent. His father died a year ago and was very much of the ante-bellum type of colored man. The father was a Bloomington barber and nurse for many years and was much liked by Bloomington white persons on whom he waited because of characteristics indicated. Young Eagleson has neither the experience, money, relatives, or friends or acquaintances to get justice for him. He has a clear case for action for false imprisonment. The case ought to be pushed to the limit, no matter whom it hurts. Again I sincerely hope you will look into it. If you do, remember to keep me out of it for the reasons indicated. If I did not fear for my wife and children, I should not mind taking a chance myself.

Respectfully, J. Johnson

N.B.- I shall appreciate knowing whether or not it comes to your hand and if you think it sufficiently for action.

[JONES]
[1922?]

31-5-32

Monsieur,

Quelques uns d'entre nous qui aimons la France et tout ce qui lui touche, venons d'organiser un cercle où nous comptons causer en français de choses françaises.

On nous a dit que vous vous intéressez à la langue et à la civilisation françaises.

Nous serions très contents si vous vouliez bien faire partie de notre cercle. Nous avons l'intention de nous réunir deux fois par mois, le deuxième et le quatrième mercredi: une fois nous ferons des choses sérieuses; l'autre fois nous nous amuserons tout simplement.

La prochaine réunion aura lieu mercredi soir, le 11 octobre, à huit heures précises chez Madame Hill, dont l'adresse est 224 Boulevard, N.E.

Nous espérons bien vous y voir.

Edward A. Jones,
Président.
Billie B. Potter,
Secrétaire.

3146/34

3732 Prairie Ave. 3rd Apt. Chicago.
May 4th 1922.

My dear Mr. Du Bois: -

Am trying to wish this to you for "Crisis" today at noon. I command you & Mrs. Du Bois to go to hear Hazel Harrison (Mrs. Walter Anderson in private life) play at Aeolian Hall tomorrow (Friday Night) - May 5th. She is without doubt our foremost pianist - & really one of the best in the world.

Am in the throes of house decorating etc. Awful! More later about

such in Cross, etc. etc.
& appreciate everything much.
Where is your picture?
Please send me more —
Can't get any stamps here
now. Send it on credit —
I'll pay some great day.
With love,
Yours ever,
Mildred

1922

5/4/35

May 19, 1922.

Mrs. Mildred Bryant Jones,
3732 Prairie Ave., 3rd Apt.,
Chicago, Illinois.

My dear Mildred:

I am today ordering Bourlock of Washington to send you one of my handsomest photographs which I trust you will receive immediately.

I very much regret to say that I was out of town when Hazel Harrison played and so did not hear her nor see her when she kindly called at the office. She was to call on Mrs. Canning last night and I went by to meet her but at ten o'clock she had not called yet so I missed her again. Of course I know about her and hope you will express to her my sorrow at not having seen her.

Very sincerely yours,

WEBD/PF

1922

3732 Prairie Ave 3rd apt.
Chicago, Ill. Dec. 12, 1922.

3/10/37

My dear Dr. Du Bois:—

Thank you for your letter & for Nedé's write-up in the Dec. Crisis, too. We are all very happy over it.

Am sending you a program of music festival last week—had three performances—Wed. aft. Dec. 6th at 3 o'clock & Wed. & Thurs. evenings at 8 o'clock. It was an artistic success beyond my dreams (was financial success too) & I surely am thankful. Several important school people—asst supts. etc. came & all were hearty in their congratulations & appreciation. My! but I was glad. The Supt could not come but wrote me a very nice letter.

You know we wish that we could see you. Oh, why don't

the winter roads away — so that spring can come. Please hurry up & come to see us. Alice.

"Laddie Du Bois Bryant Jones" is as big as a wolf & almost as destructive — but is a beautiful airedale (can you imagine it) & loves that home folks much. Can't help it tho if he makes the milk man "fly" & the ice man drop 60 lbs. of ice & slide down the balustrades! He is "some dog" if I tell him not to bother anyone — O.K. — but if I don't — sad for that individual!

We are doing all possible to obtain subscriptions for the Crisis — I hope we'll be successful.

"Shuffle along" is fine — & deserves a larger & better theatre in which to play. Chicago is wild about it.

My! I want to talk to you about so many things. Please

don't work yourself to death—
do rest as much as you can.

Can I help you in any way
at any time? I'll be glad. Am
as busy as ever. "Ole" right with the
world. Wife, Mr. Jones sends regards.
Laddie is barking his greetings
too. You'd love him.

With love,

Hurriedly yours,

Mildred.

3/4/38

3/46/66

KÄTZ & LEVY
COUNSELORS AT LAW
38 PARK ROW
NEW YORK

MAURICE J. KÄTZ
BENJAMIN M. LEVY

TELEPHONE 5342 5343 CORTLANDT

December 12th, 1922.

Messrs. Nail & Parker,
145 West 135th St.,
New York City.

Gentlemen:

Please be advised that we received for the sale of liberty bonds used in the transaction for the purchase of premises 606 St. Nicholas Avenue the sum of $982.40. You will kindly request your client to forward us check for the difference.

Yours very truly,

Katz Levy

J

1000
98

98240
1760
100000

$17.60

File – Permanent –

[Kerlin]

Randolph-Macon College
ASHLAND, VA.

R. E. BLACKWELL, PRESIDENT

January 9, 1922.

My dear Dr. DuBois: This is the information I have been able to obtain regarding Prof. Sledd.
Yours Cordially
R. P. Kerlin

Dr. Robert P. Kerlin,
50 Parade,
Lexington, Va.

Dear Dr. Kerlin:

Dr. Andrew Sledd was one of the professors at Emory College when he got into trouble with the college authorities by publishing in the Atlantic Monthly an article about the Negro. I wrote to the authorities of the College telling them what a mistake they would make if they dismissed him, but my letters seem to have no effect in such cases, and either they dismissed him, or what I think was the case, they allowed him to resign, which is pretty much the same thing.

4/6/4

He was afterwards made President of the University of Florida, and later, President of the Southern University in Alabama. He is now one of the Theological professors in Emory University, Atlanta, which is the old Emory College.

I suppose it was about fifteen years ago that he wrote his article for the Atlantic. One of the offensive things that he said was that Georgians thought less of killing a Negro than of killing a mule.

The other man who got into trouble about the Negro was Professor Bassett, at that time professor in Trinity College, N.C. His offense was saying that the greatest man that the South had produced since Lee was Booker Washington. He had to leave as the result and is now Professor of History in one of the Northern Woman's Colleges , Smith or Vassar. John Spencer – Smith College.

I trust sincerely that you may fare as well as these two, for though Bassett was taken away from the South, he has had leisure to do good work in Southern History.

Very sincerely yours,
R. E. Blackwell

KNIGHTS OF COLUMBUS HISTORICAL COMMISSION
Knights of Columbus Building
199 Massachusetts Avenue
Boston, Mass.

March 23, 1922.

Boston School Committee,
Boston, Mass.

Gentlemen:

I have read in the Boston Herald of March 21 the report of the protest by certain negroes in Boston that slurring comments on their race are being found in school text-books and readers now being used in the Boston Schools; also that the American Legion has protested against the perversion of American history which is appearing in the history text-books.

As chairman of the Historical Commission of the Knights of Columbus, I wish to state that after the formation of this Commission, this matter of falsified history text-books was taken up with the late Superintendent Thompson, the issue previously having come up definitely in correspondence with Mr. Payson Smith, Chairman of the State Board of Education, a copy of which is enclosed herewith. Mr. Smith has never replied.

After the correspondence with Mr. Payson Smith, there were several facts which came to my knowledge which resulted in a more thorough examination of the Boston School books. I am very glad to say that Mr. Thompson showed a thoroughly patriotic spirit in this matter and did everything within his power to safeguard our histories and as far as he properly could, inspired his subordinates with this same spirit.

March 23, 1928.

This matter has been made the subject of an intensive investigation by Mr. Joseph T. Griffin, Superintendent of Public School No. 114 in New York, who not only studied this subject as it came under his direct notice in a practical way, but made a report to the New York Board of Education, adding suggestions for rules of procedure and the principles which should be adhered to in the teaching of American history. The whole subject has made a matter of public inquiry in New York which disclosed that the allegations of tampering with school histories was well founded.

Since the Knights of Columbus have appointed the Historical Commission conclusive evidence has been shown that this movement to emasculate American histories is apparently proceeding on an organized basis and has already succeeded to the extent of leaving a marked impress on practically all the elementary text-books and also a large number of the text-books in the secondary schools.

This matter is being considered in a number of the states, and a movement for the protection of the facts of American history is proceeding rapidly, having also been taken up officially by a number of national patriotic organizations. It is exceedingly important to note also that the perversions and omissions do not stop at historical facts but have been alleged to extend into the field of economic theory as was indicated by the recent protest of the American Federation of Labor.

About a month ago, this whole matter was carefully discussed at a meeting of the Knights of Columbus Historical Commission at Washington, and Professor McCarthy, head of the History Department at the Catholic University, has been delegated to make an extensive study of the whole field, in order that the inquiry may be oriented not only to a patriotic but to a scientific basis.

March 23, 1922.

The purpose of the Knights of Columbus is not to write a new American history, but to protect the main facts of American history, and also to prevent through false history unwarranted assault on any of the racial groups that make up more than three quarters of the nation's population all of whom, when the need was shown have demonstrated their thorough Americanism.

If there is any information or assistance that I can give you, I am at your service.

Sincerely yours,

Edw. Fullerton

Chairman

R

3/25/64

File

Knights of Columbus Historical Commission

199 MASSACHUSETTS AVENUE
BOSTON 17, MASSACHUSETTS, U. S. A.

Members of Commission

EDWARD F. McSWEENEY
Chairman,
WILLIAM S. BENSON
HENRY JONES FORD
[redacted]
HANNIS TAYLOR
CHARLES H. McCARTHY
GEORGE HERMANN DERRY
JOSEPH DUNN
G. M. CAREY
Executive Secretary

IT IS THE PURPOSE OF THE COMMISSION TO ENCOURAGE INVESTIGATION INTO THE ORIGINS, THE ACHIEVEMENTS AND THE PROBLEMS OF THE UNITED STATES; TO INTERPRET AND PERPETUATE THE AMERICAN PRINCIPLES OF LIBERTY, POPULAR SOVEREIGNTY AND GOVERNMENT BY CONSENT; TO PROMOTE AMERICAN SOLIDARITY, AND TO EXALT THE AMERICAN IDEAL. : : : : :

May 10, 1922.

Mr. W. E. Burghardt Du Bois,
"The Crisis,"
70 Fifth Avenue,
New York, N.Y.

3/45/56

My dear Mr. Du Bois:-

I have received your letter of May 3 in which you refer to your biography in "Who's Who in America." I have read this with interest, although it was hardly necessary as I had had the pleasure of discussing you with Mrs. Meta Warrick Fuller.

It is the intention of this Commission to publish a series of authoritative works on the racial contributions of the various groups that make up the American people. The two bulletins, which I am sending under separate cover, will inform you of the purpose and spirit animating the historical program of this Commission. Arrangements have been entered into with several eminent scholars to prepare individual monographs dealing with the contributions of the Irish, German, Scandinavian, French, Italian and other racial groups in this country.

The contribution of the American Negro has a logical place in this series. I would be very much pleased if you would undertake this study immediately if your other engagements will permit. I believe that you will be sufficiently impressed by the work which we are doing to put your best efforts into it, making it a volume which would include all the merits of your previous works and perhaps an additional fervor inspired by the patriotic impulse of this series for American "solidarity."

I enclose a copy of our first publication under the terms of our Non-Competitive Programme which may serve as a model in respect to length and the general character of our publications. I should be very glad if a personal interview could be arranged either here or in New York in the near future.

Cordially,

Edw F McSweeney

MAP

Chairman.

Mr. Edw. F. McSweeney

Dear Sir:

I shall be glad to undertake the pamphlet which you outline in your letter of May 10. I shall be glad to arrange a personal interview at your convenience.

May 11, 1922.

3/45/55

Mr. Edward F. McSweeney,
199 Massachusetts Avenue,
Boston, 17, Massachusetts.

Dear Sir:

I shall be glad to undertake the pamphlet which you outline in your letter of May tenth. I shall be glad to arrange a personal interview at your convenience.

Very sincerely yours,

WEBD/FF

File =

Knights of Columbus Historical Commission

199 MASSACHUSETTS AVENUE
BOSTON 17, MASSACHUSETTS, U. S. A.

Members of Commission
EDWARD F. McSWEENEY
Chairman,
WILLIAM S. BENSON
HENRY JONES FORD
[redacted]
HANNIS TAYLOR
CHARLES H. McCARTHY
GEORGE HERMANN DERRY
JOSEPH DUNN
G. M. CAREY
Executive Secretary

IT IS THE PURPOSE OF THE COMMISSION TO ENCOURAGE INVESTIGATION INTO THE ORIGINS, THE ACHIEVEMENTS AND THE PROBLEMS OF THE UNITED STATES; TO INTERPRET AND PERPETUATE THE AMERICAN PRINCIPLES OF LIBERTY, POPULAR SOVEREIGNTY AND GOVERNMENT BY CONSENT; TO PROMOTE AMERICAN SOLIDARITY, AND TO EXALT THE AMERICAN IDEAL. : : : : :

May 16, 1922.

Mr. W. E. Burghardt Du Bois,
"The Crisis,"
70 Fifth Avenue,
New York, N.Y.

3/4/50

My dear Mr. Du Bois:-

Mr. McSweeney has left Boston for a two weeks lecture tour of the Southern states. He requested me to acknowledge your letter of May 11 and to express his regret that he was unable to see you before leaving.

I enclose a copy of our Bulletins Nos. 2 and 3 which outline our current programme which will be concluded in July of this year. As you will note, one of the patriotic purposes for which this Commission was organized was "to promote American solidarity." In Bulletin No. 3 on page 9, you will find a subject which deals with the contribution of the negro to American nationality. The association of this subject with others referred to in this group will indicate, I believe, its logical inclusion in any comprehensive series dealing with American social evolution.

It is difficult to outline the exact manner in which this study should be developed. The American negro has made important contributions to the economic development of the country; he has played a valorous part in its military service; he has enriched its folk-lore and its music; above all, perhaps, he stands as a symbol exemplifying a great social principle - the Emancipation Proclamation is one of the great human documents in the struggle for liberty.

I believe that such a study as you propose should deal with the institution of slavery in the western world from the earliest days of the Spanish conquest, followed by the slave trade engaged in by the English as the result of a treaty negotiated with Spain in 1713, I believe; and later engaged in by the American colonists. The evolution of the negro from this deplorable condition is a story on which you need no prompting. In our large cities today

there are men and women of the negro race worthy, because of their mentality, integrity of character and artistic ability, of taking their places in the great social system to which this country was dedicated in the principles laid down in the Declaration of Independence,- life, liberty and the pursuit of happiness.

As to the mechanical make-up of your book, I would suggest that you accept in some degree the "Chronicles of America" series as a model in regard to length, citations and bibliography. The Monroe Doctrine, our first publication, approximated about thirty thousand words. I believe the "Chronicles of America" approximate fifty thousand words. Your own judgment will be the criterion as to the length of your study.

When you have thought this matter over sufficiently and outlined your treatment, will you kindly either send it to this office or bring it personally, from which point we may be able to proceed. While it would be hardly possible to have this study completed by August 1, unless you already have such a piece of work well in hand, we should be in a position by the last of July to assure the officers of our organization of its substantial accomplishment. The matter of compensation is one which can be adjusted, I believe, to our mutual satisfaction.

3/4/16

Very truly yours,

G. M. Carey

Executive Secretary.

MAP

May 20, 1922.

3/45/59

Mr. G. M. Carey,
Knights of Columbus Historical Commission,
199 Massachusetts Avenue,
Boston, 17, Mass.

My dear Sir:

I have your letter of May 16th. I think I understand about what your commission wants. The time that you mention, however, is a little short. I have a history of the Negro in the Great War which I am about finishing. I shall have this out of the way by July 15. I could have in your hands a detailed outline of the monograph which your propose by August 1st and I think it could be finished by September 1st or 15th. I should be afraid to promise anything before these dates.

Will you kindly let me know if these dates would be fairly satisfactory?

Very sincerely yours,

WEBD/PF

Knights of Columbus Historical Commission

199 MASSACHUSETTS AVENUE
BOSTON 17, MASSACHUSETTS, U. S. A.

Members of Commission
EDWARD F. McSWEENEY
Chairman,
WILLIAM S. BENSON
HENRY JONES FORD
[redacted]
HANNIS TAYLOR
CHARLES H. McCARTHY
GEORGE HERMANN DERRY
JOSEPH DUNN
G. M. CAREY
Executive Secretary

IT IS THE PURPOSE OF THE COMMISSION TO ENCOURAGE INVESTIGATION INTO THE ORIGINS, THE ACHIEVEMENTS AND THE PROBLEMS OF THE UNITED STATES; TO INTERPRET AND PERPETUATE THE AMERICAN PRINCIPLES OF LIBERTY, POPULAR SOVEREIGNTY AND GOVERNMENT BY CONSENT; TO PROMOTE AMERICAN SOLIDARITY, AND TO EXALT THE AMERICAN IDEAL. : : : : :

May 24, 1922.

Mr. W. E. B. D. DuBois,
The Crisis,
70 Fifth Avenue,
New York, N. Y.

My dear Mr. DuBois:

May I suggest that you make a great effort to have a detailed outline of your monograph in our hands not later than July 15, or 20. If we do not receive it until August 1st it will be too late to include it in our annual report to the Supreme Convention which will assemble on August 1st. This could be in the nature of a preliminary report to be amplified on August 1st and finished in September.

Sincerely yours,

G. M. Carey jr.

Executive Secretary.

ECR

I will have an outline of my monograph in your hands July 15.

3/4/5/58

1922

June 6, 1922.

3/45/67

Mr. J. M. Carey, Secretary
Knights of Columbus Historical Commission,
130 Massachusetts Avenue,
Boston 17, Mass.

My dear Sir:

I will have an outline of my monograph in your hands July 15th.

Very sincerely yours,

WEEC/FF

Knights of Columbus Historical Commission

199 MASSACHUSETTS AVENUE
BOSTON 17, MASSACHUSETTS, U. S. A.

Members of Commission
EDWARD F. McSWEENEY
Chairman,
WILLIAM S. BENSON
HENRY JONES FORD
HANNIS TAYLOR
CHARLES H. McCARTHY
GEORGE HERMANN DERRY
JOSEPH DUNN
G. M. CAREY
Executive Secretary

IT IS THE PURPOSE OF THE COMMISSION TO ENCOURAGE INVESTIGATION INTO THE ORIGINS, THE ACHIEVEMENTS AND THE PROBLEMS OF THE UNITED STATES; TO INTERPRET AND PERPETUATE THE AMERICAN PRINCIPLES OF LIBERTY, POPULAR SOVEREIGNTY AND GOVERNMENT BY CONSENT; TO PROMOTE AMERICAN SOLIDARITY, AND TO EXALT THE AMERICAN IDEAL. : : : : :

August 7, 1922.

Mr. W. E. B. DuBois,
c/o "The Crisis,"
70 Fifth Avenue,
New York, N.Y.

My dear Mr. Du Bois:-

I have read the outline of your monograph on the Contribution of the Negro to American Nationality with a good deal of interest. Your method of developing this theme is admirable, and I am certain that your work when complete will take a significant place in the annals of sociological literature.

Mr. McSweeney, the chairman of the Commission, is very much interested in this particular study. It is his wish to have your monograph ready for publication at an early date, and I therefore urge that you hasten your work as much as possible.

As you know, the award in Class A in our prize competition has been awarded for a study entitled "Jay's Treaty: A Study in Commerce and Diplomacy." In looking up the literature on this subject, I discovered a very interesting essay entitled "Jay's Treaty and the Slavery Interests of the United States," by Frederic Austin Ogg. This was published in the report of the American Historical Association for 1901. Undoubtedly you are familiar with this work. It suggested to me a thought thatit would enhance the value of your study to include references to all the treaties to which the United States is a part which deal with the question of involuntary servitude, the latest, of course, being the treaties which were negotiated in the Washington Conference. A convenient reference for this purpose is Molloy's Compilation of Treaties, in two volumes, published by the United States Printing Office. As you say in your outline, the emancipation of the negro slave in America has become one step forward in the emancipation of all men and has been a beacon on the path of social progress.

Sincerely yours,

G. M. Carey/P.

MAP

Executive Secretary.

3/45/54

Knights of Columbus Historical Commission

199 MASSACHUSETTS AVENUE
BOSTON 17, MASSACHUSETTS, U. S. A.

Members of Commission
EDWARD F. McSWEENEY
Chairman,
WILLIAM S. BENSON
HENRY JONES FORD
MAURICE FRANCIS EGAN
HANNIS TAYLOR
CHARLES H. McCARTHY
GEORGE HERMANN DERRY
G. M. CAREY
Executive Secretary

IT IS THE PURPOSE OF THE COMMISSION TO ENCOURAGE INVESTIGATION INTO THE ORIGINS, THE ACHIEVEMENTS AND THE PROBLEMS OF THE UNITED STATES; TO INTERPRET AND PERPETUATE THE AMERICAN PRINCIPLES OF LIBERTY, POPULAR SOVEREIGNTY AND GOVERNMENT BY CONSENT; TO PROMOTE AMERICAN SOLIDARITY, AND TO EXALT THE AMERICAN IDEAL. : : : : :

3/45/52

Dr. W.E.B. DuBois,
% The Crisis,
70 Fifth Avenue,
New York, N.Y.

My dear Dr. DuBois:

I have recently return from Williamstown where I head the Hon. Manoel de Oliveira Lima deliver a series of lectures on modern Brazil. The one on racial and social questions wasparticularly interesting, and as I happen to have a printed report of it I am sending it to you for your files. The historical data regarding the abolition of slavery in Brazil may be of service in connection with your monograph.

Sincerelyyours,

G. M. Carey

Executive Secretary.

Letter of May 20
transmitted my manuscript
by Exhibit 15 at the Retrial

1922

September 8, 1922.

3/45/51

Mr. C. M. Carey,
199 Massachusetts Ave.,
Boston 17, Mass.

My dear Sir:

I thank you very much for the report of Mr. Lima's speech. I have been very much interested in this having seen accounts of it in the press.

I beg to say that my monograph will be in your hands, as I stated in my letter of May 20th, by September 15 at the latest.

Very sincerely yours,

WEBD/PP

Knights of Columbus.

October 23, 1922.

Mr. G. M. Carey,
199 Massachusetts Avenue,
Boston 17, Mass.

3/45/63

Dear Sir:

In accordance with the correspondence between us, I enclose a manuscript entitled "The Gift of Black Folk", being An Essay on the Contribution of the Negro to American Nationality.

Very sincerely yours,

Enc.

7 h

Knights of Columbus Historical Commission

1922

199 MASSACHUSETTS AVENUE
BOSTON 17, MASSACHUSETTS, U. S. A.

Members of Commission

EDWARD F. McSWEENEY
Chairman,

WILLIAM S. BENSON
HENRY JONES FORD
HANNIS TAYLOR
CHARLES H McCARTHY
GEORGE HERMANN DERRY
JOSEPH DUNN

G. M. CAREY
Executive Secretary

IT IS THE PURPOSE OF THE COMMISSION TO ENCOURAGE INVESTIGATION INTO THE ORIGINS, THE ACHIEVEMENTS AND THE PROBLEMS OF THE UNITED STATES; TO INTERPRET AND PERPETUATE THE AMERICAN PRINCIPLES OF LIBERTY, POPULAR SOVEREIGNTY AND GOVERNMENT BY CONSENT; TO PROMOTE AMERICAN SOLIDARITY, AND TO EXALT THE AMERICAN IDEAL. : : : :

November 3, 1922.

Mr. W. E. B. DuBois,
c/o "The Crisis,"
70 Fifth Avenue,
New York, N.Y.

My dear Mr. DuBois:-

Your monograph entitled "The Gift of Black Folk" has been delivered to us in good condition. We appreciate the sincerity of your cooperation in our program and hope that your study will meet with the success which it undoubtedly deserves.

We are conforming to our usual practise and are sending the manuscript to a reader who submits a detailed report. This examination is entirely impersonal, as the name of the author is not given to the reader.

Very truly yours,

Edward F. McSweeney

Chairman.

MAP

3/45/50

Knights of Columbus Historical Commission

199 MASSACHUSETTS AVENUE
BOSTON 17, MASSACHUSETTS, U. S. A.

Members of Commission

EDWARD F. McSWEENEY
Chairman.

WILLIAM S. BENSON
HENRY JONES FORD
HANNIS TAYLOR
CHARLES H McCARTHY
GEORGE HERMANN DERRY
JOSEPH DUNN

G. M. CAREY
Executive Secretary

IT IS THE PURPOSE OF THE COMMISSION TO ENCOURAGE INVESTIGATION INTO THE ORIGINS, THE ACHIEVEMENTS AND THE PROBLEMS OF THE UNITED STATES; TO INTERPRET AND PERPETUATE THE AMERICAN PRINCIPLES OF LIBERTY, POPULAR SOVEREIGNTY AND GOVERNMENT BY CONSENT; TO PROMOTE AMERICAN SOLIDARITY, AND TO EXALT THE AMERICAN IDEAL. : : : :

November 15, 1922.

Dr. W. E. B. Du Bois,
c/o The Crisis,
70 Fifth Avenue.
New York City,

My dear Dr. Du Bois:

Included in the program of the Knights of Columbus Historical Commission is a series of monographs by able writers on "The Alien Contribution to America", planned as a real contribution to "Americanization".

The truth as to the achievements of the forbears of each racial group in the United States in the making of America, will give the individuals comprising these groups a proper pride in what they have accomplished and will be an inspiration to continue to make the United States not only the best country to live in but to fight and die for, as these racial groups have always been willing to do.

In the belief that this is most important and that you are interested, I am sending you the first draft of the general introduction so that if you can suggest anything to be omitted or inserted I may have the benefit of your advice.

In any case, you undoubtedly have frequent occasion to use an unbiased summary of the facts on American immigration and the enclosed may perhaps be deemed useful for reference purposes.

Cordially,

Edward F. McSweeney

Knights of Columbus . J

THE ALIEN CONTRIBUTION TO AMERICA

by

Edward F. McSweeney, LL.D., Chairman,
Knights of Columbus Historical Commission.

The studies on the alien contributions to the United States promise to be the most popular feature in the Knights of Columbus historical program.

Written by able writers associated by birth or descent with the racial group whose achievements in the United States are described, the authors have been held to the only standard which should justify all historical writing - the absolute truth. At the same time, the story in each case is not a critical analysis, but rather a narrative of how long each race has been in the United States, where it settled, and what it has accomplished.

3/45/69

There is no subject more written on and perhaps less understood than alien immigration. Many of the ancient languages had no term to distinguish between "enemy" and "stranger" and from the beginning the dominant groups in control of the United States have regarded each group of newer strangers as more or less the "enemy", to be feared, antagonized, patronized, and, if possible, controlled economically and socially. A cross-section of various parts of the United States will show dominant alien groups who formerly had to fight for their very existence who now, because of numerical strength and advance in prosperity are attempting to do to the later aliens exactly what had formerly been done to them - to decry and stifle their achievements; to deny them opportunity, the one thing which may justly be demanded in a democracy; and to put them in a position of caste inferiority.

Statistics of immigration moreover have been most misleading. Effort will be made in the briefest way possible to enumerate without comment the races which came to what is now the United States. What each race has accomplished, each author will tell in his own manner.

It is hoped that, in a general way, this series will serve as an authoritative reference of immigration and the achievements of the various races in this country and thus make a timely and important contribution to the political, social and economic literature of the United States.

Love of native land is one of the strongest and noblest passions of which a man is capable. Family life, religion, the soil which holds the dust of our fathers, sentiment for ancestral property, and many other bonds make the ties of home so strong and enduring and unite a man's life so closely with its native environment, that grave and powerful reasons must exist before a change of residence is contemplated. Escape from religious persecution and political tyranny were unquestionably the chief reasons which induced the early comers to America to brave the dangers of an unknown world. Yet that very intolerance against which this was a protest, soon began to be

exercised against all those unwilling to accept in their new homes the religious leadership of those in control.

It is not necessary to go into the persecutions due to religious bigotry of the Colonial period. While the spirit of liberty was in the free air of this country and would finally have secured national independence, it is almost impossible to underestimate the support brought to the revolting colonials because of the liberal attitude of Great Britain in allowing religious freedom to Canada after it had been taken from the French. After the victory of New Orleans, a spirit of national consciousness on a democratic basis was built up and the narrow spirit of intolerance shown unceasingly for thirty years, was to a great degree repudiated by the people, when they had become inspired with the American spirit.

The continued fight for bigoted control has been the most persistent effort in our national life. It has done incalcuable harm. It is apparently deep-rooted in this country, an active force in almost every generation. Present in the 30's, 40's and 50's, stopped for two decades by the Civil War, it has recurred subsequently again and again; revived since the Armistice, it is unfortunately shown in greater virulence and power of destructiveness than at any time during the last hundred years.

As the aliens in the 70's became numerically powerful and demanded political representation, countless movements based on religious prejudice were started from time to time, some of which came to temporary prominence, later to die an inglorious death; but all these movements which attempted to deprive aliens of their full rights to worship were calculated to bring economic discontent and to add to the measure of national disunion and unhappiness. Forty years ago the slogan was "No Irish need apply". During the World War, the principal attack was on the German-American citizens of this country whose fathers had come here seeking a new land as a protest against tyranny and today the current attempt is to deprive the Jews of the right to educational equality. In short, while there have been spasmodic manifestations of movements based on intolerance in many countries, the United States has the unenviable record for continuous effort to keep alive a bogey based on an increasing fear of something which never existed and cannot ever exist. (1)

For a hundred years the potent cause which has poured millions of human beings into the United States has been its marvellous opportunities, and unprecedented economic urge. For sixty years after the Civil War a graphic chart of the variation in immigration from year to year will show the business situation in the United States from the same period. In 1837, the total immigration was 79,430 (1). After the panic of that year it decreased in 1838 to 38,914 (2). In 1842, it increased to 104,565 (3), but a business depression in 1844

---

(1) "History of Immigration to United States" by Wm. J. Bromwell of the Dept. of State, p. 96.
(2) Ibid, p. 100.
(3) Ibid, p. 116.

caused it to shrink to 78,615 (1). Thus the influx of aliens increased or decreased according to the industrial conditions prevalent here. The business prosperity of the United States was not only the urge to entice immigrants hither, but it really made their coming possible as they were helped to get here by the savings of relatives and friends already here.

The English were not immigrants, but colonists, merely going from one part of national territory to another. With the one exception of the Dutch in New York, the majority of the early colonists came from England. The first English settlement was made in Virginia under the London Company in 1607. It took twelve years of hard struggling to establish this colony on a permanent basis.

The New England region was settled by a different class of colonists. Plymouth, in 1620, was the first settlement, followed in 1630 by the Massachusetts Bay Colony which later absorbed the Plymouth settlement. Population, after the first ten years, increased rapidly and soon colonies in Rhode Island, New Hampshire and Connecticut resulted from the overflow in the original settlements.

While this English settlement was going on North and South, the Dutch, under the Dutch West India Company, took possession of the region between, and founded New Netherlands and New Amsterdam, later New York City. Intervening, as it did, between their Northern and Southern colonies, New Netherlands, which the English considered a menace, was seized by the English during a war with Holland, and became New York and New Jersey.

In 1681, Penn settled Pennsylvania under a royal charter and thus the whole Atlantic coast from Canada to Florida became subject to England. During the entire colonial period, England contributed to the population of the colonies. But, by the middle of the seventeenth century, the coming of the English to New England was "practically over". From 1628 to 1648 about 20,000 came from England to New England but for the next century and a half more went back to Old England than came from there to New England (2). Due to the relaxing of religious persecution of dissenting Protestants in England, the great impelling force to seek a new home across the ocean in America had ceased.

In 1653 an Irish immigration was forced to New England much larger in numbers than the original Plymouth Colony. British merchants, who realized the necessity of populating the colonies to make them prosperous, treated with the government for men, women and girls

---

(1) "History of Immigration to United States" p. 124.

(2) Commercial Relations of the United States, 1885-1886, Appendix III, p. 1967.

to be sent to the West Indies and to New England (1).

So, at the very fountain head of American life, we find 550 men and women of pure Celtic blood from the South of Ireland infused into the primal stock of America. But these apparently were only a drop in this early tide of Irish immigration. (2)

No complete record has been transmitted to us of the immigration that took place from Europe to America, but from the evidence available we know that it was large, even in comparison with later-day immigration they seem to have been amazingly copious. In the years 1771-72, the number of emigrants to America from the North of Ireland alone amounts to 17,350. Almost all of them emigrated at their own charge; a great majority of them were persons employed in the linen manufacture, or farmers possessed of some property which they converted into money and carried with them. Within the first fortnight of August, 1773, there arrived at Philadelphia 3,500 emigrants from Ireland, and from the same document which has recorded this circumstance it appears that vessels were arriving every month freighted with emigrants from Holland, Germany, and especially from Ireland and the Highlands of Scotland. (3)

That many Irish settled in Maryland is shown by the fact that the Protestants in 1699 and again a few years later passed an act to prevent too great a number of Irish Papists being imported into the

---

(1) "The Cromwellian Settlement of Ireland" by J. P. Prendergast, p. 238.
"The Commissioners of Ireland gave them orders upon the "governors of garrisons to deliver to them prisoners of "war; upon masters of workhouses for the destitute in "their care 'who were of an age to labor, or, if women, "were of marriageable age', and gave directions to all "in authority to serve those who had no visible means, "and deliver them to these agents of the British Mer-"chants. Messrs. Sellick and Leader, Mr. Robert "Yeomans, Mr. Joseph Lawrence, and others, all of Bris-"tol, are active agents. As one instance out of many! "Captain John Vernon was employed by the Commissioners "of Ireland into England, and contracted in their behalf "with Mr. Daniel Sellick and Mr. Leader, under his hand, "bearing date 14th September 1653 to supply them with "250 women of the Irish nation above 12 years and under "50, to be found in the country within 20 miles of Cork, "Yongale, Kinsale, Waterford and Wexford, to transport "them into New England."

(2) "The Irish Race in the Past and Present" by Rev. Augustine J. Pheban, p. 385.
"It is calculated that in four years (1653-1657) Eng-"lish firms of slave-dealers shipped 6400 Irish men "and women, boys and maidens, to the British colonies "of North America."

(3) "History of the United States". Rev. T. A. Spencer, Vol. I, p. 305

Province.[1] Shipmasters were required to pay two shillings per poll for such. "Shipping records of the colonial period show that boatload after boatload left the southern and eastern shores of Ireland for the New World. Undoubtedly thousands of their passengers were Irish of the native stock".[2] So beside the so-called Scotch-Irish from the North of Ireland, the distinction always being the badge of Protestantism, it is indisputable that thousands, Celtic in race but Catholic in religion, came to the Colonies. These newcomers made their homes principally in Pennsylvania, Virginia, Maryland, the Carolinas and the frontiers of the New England colonies. Later they pushed on westward and founded Ohio, Kentucky and Tennessee. An interesting essay by the well-known writer, Irving Cobb, on "The Lost Irish Tribes in the South" is an important contribution to this subject.

The Germans were the next most important element of the early population of America. A number of the artisans and carpenters in the first Jamestown colony were of German descent. In 1710, a body of 3,000 Germans came to New York - the largest number of immigrants supposed to have arrived at one time during the colonial period.[3] Most of the early German immigrants settled in New Jersey, the Carolinas, and Pennsylvania. It has been estimated that at the end of the colonial period the number of Germans was fully two hundred thousand.

Though the Irish and the Germans contributed most largely to colonial immigration, there were other races who came even thus early to our shores.

The Huguenots came from France to escape religious persecution. The Jews, then as ever, engaged in their age-old struggle for religious and economic toleration came from England, France, Spain and Portugal.

The Dutch government of New Amsterdam, fearing their commercial competition, ordered a group of Portuguese Jews to leave the colony, but this decision was appealed to the Home Government at Holland and reversed, allowing them to remain. On the whole, their freedom to live and to trade in the colonies was so much better than in their former homes that there were soon flourishing colonies of Jewish merchants in Newport, Philadelphia and Charleston.

The small Swedish colony in Delaware came under Penn's rule and became, like Pennsylvania, cosmopolitan in character.

The Dutch in New York preserved their racial characteristics for more than a hundred years after the English conquest of 1664. At the end of the colonial period, over one-half of the 170,000 inhabitants of New York were descendants of the original Dutch.

---

(1) Archives of Maryland, 22:497 quoted by Henry Pratt Fairchild on Immigration.

(2) "History of the United States", Charles A. Beard and Mary R. Beard.

(3) "Immigration" by Henry Pratt Fairchild, p. 35.

Many of the immigrants who came here in the early days paid their own passage. However, the actual number, computed from tracing the fortunes of some of the early settlers, is only a matter of conjecture. We do know positively from the shipping records of the period that thousands came who were unable to pay. Shipowners and others who had the means furnished the passage money to those too poor to pay for themselves, and in return received from these persons a promise or bond. This bond provided that the person named in it should work for a certain number of years to repay the money advanced. Such persons were called "indentured servants" and they were found throughout the colonies working in the fields, the shops and the homes of the colonists. The term of service was from five to seven years. Many found it impossible to meet their obligations and their servitude dragged on for years. Others, on the contrary, became free and prosperous. In Pennsylvania often there were as many as fifty bond servants on the estates. The condition of indentured servants in Virginia "was little better than that of slaves. Loose indentures and harsh laws put them at the mercy of their masters".(1) Such seems to have been their fate in all the colonies as their treatment depended upon the character of their masters.

Beside these indentured servants who came here voluntarily, a large number of early settlers were forced here. The Irish mentioned before in this article are one example. Men, women and children were kidnapped from the cities and towns and "spirited away" to America. In 1680 it was officially computed that 10,000 were sent thus to American shores. In 1627, about 1500 children were shipped to Virginia, probably orphans and dependents whom their relatives were unwilling to support.(2) Another class sent here were convicts. The colonists protested vehemently against this practise but it was continued up to the very end of the colonial period.

In 1619, another race was brought here against their will and sold into slavery. This was the Negro, forced to leave his home near the African equator that he might contribute to the material wealth of shipmasters and planters. Slowly but surely this chattel slavery took firm root in the South and at last became the leading source of the labor supply. The slave traders found it very easy to seize negroes in Africa and make great profits by selling them in Southern ports. The English Royal African Company sent to America annually between 1713 and 1743 from 5000 to 10,000 slaves.(3) After a time when the negroes were so numerous that whole sections were overrun, the Southern Colonies tried ineffectually to curb the trade. Virginia in 1710 placed a duty of five pounds on each slave but the Royal Governor vetoed the bill. Bills of like import were passed in other colonies from time to time but the English crown disapproved in

---

(1) Henry Cabot Lodge, "A Short History of the English Colonies in America", 1881, p. 70.
(2) History of the United States, Beard, 1921, p. 15.
(3) History of the United States, Beard, p. 16.

(2) * Negro

every instance and the trade, so lucrative to British shipowners, went on. At the time of the Revolution, there were more than half a million slaves in the colonies.(1)

In 1790, negroes were one-fifth of the total population; in 1860 they were one-seventh; in 1900 only one-ninth;(2) today they are approximately one-tenth.

With the beginning of the national era - 1783 - all peoples subsequently coming to the United States must be classed as immigrants During the first years of our national life, no accurate statistics of immigration were kept. The Federal Government took no control of the matter and the State records are incomplete and unreliable. A pamphlet published by the Bureau of Statistics in 1903, "Immigration into the United States", says: "The best estimates of the total immigration into the United States prior to the official count puts the total number of arrivals at not to exceed 250,000 in the entire period between 1776 and 1820".

From 1806 to 1810, the unfriendly relations which existed between the United States and England and France precluded any extensive immigration to this country. England maintained and for a time successfully enforced the doctrine that "a man once a subject was always a subject". This kept many from coming here to enter the American Merchant Service as they feared British impressment. The Blockade Decrees of England against France in 1806 and the retaliation decrees of France against England in that same year was another influence which retarded immigration. These decrees were succeeded by the British Orders in Council, the Milan Decree of Napoleon, and the United States law of 1809 prohibiting intercourse with both Great Britain and France.

In 1810, the French decrees were annulled and American commerce began again with France, only to have the vessels fall into the hands of the British. Then came the War of 1812. The German immigration suffered from this condition of affairs greatly as the Germans sailed principally from the ports of Liverpool and Havre. At these points ships were more numerous and expenses less heavy. In February 1815, peace was concluded between the United States and England, and after a few months immigration was resumed once more.

---

(1) History of the United States, Beard, p. 17.
Beard says:
"In five states - Maryland, Virginia, the two Carolinas, "and Georgia - the slaves nearly equalled or actually "exceeded the whites in number. In South Carolina, they "formed almost two-thirds of the population. Even in the "Middle colonies of Delaware and Pennsylvania about one-"fifth of the inhabitants were from Africa. To the "North, the proportion of slaves steadily diminished al-"though chattel servitude was on the same legal footing "as in the South. In New York, approximately one in six, "and in New England one in fifty were negroes, including "a few freedmen."

(2) Races and Immigrants in America, John R. Commons, p. 53.

In 1317, about 22,240 persons arrived at ports of the United States from foreign countries. This number included American citizens returning from abroad.(1) In no previous year had so many immigrants come to our shores.

During the entire period of our early national life, the consensus of opinion among students of that era of immigration seems to be that the United States needed and encouraged the coming of foreign artisans and also foreign laborers as the necessity for strength and courage in the upbuilding of our country began to be realized.

In 1819 a law was passed by Congress and approved by the President "regulating passenger ships and vessels". In 1820, the official history of immigration began. The Port Collectors then began to keep records which included numbers, sexes, ages, and occupations of all incoming persons. However, up to 1855, no distinction was made between travellers and immigrants.

Immigration increased from 8358 in 1820 - of which 6024 came from the British Isles - to 22,633 in 1831.(2) The decade of the twenties was a time of great industrial activity in the United States. The Erie Canal was built, other canals were projected, the railroads were started, business increased by leaps and bounds. As a consequence, the demand for labor was imperative and Europe responded.

From 1831 the number of immigrants steadily increased until from September 30, 1849 to September 30, 1850, they totalled 315,334.(3). The largest increases during those years were from 1845-1848 when the famine in Ireland and the Revolution in Germany drove thousands to the shores of free America. These causes continued to increase the number of arrivals until in 1854 the crest was attained with 460,474.(4) - a figure not again reached for nearly twenty years.

From September 30, 1819, when the official count of immigrants began to be taken, to December 31, 1855, a total of 4,212,624 persons of foreign birth arrived in the United States.(5) Of these Bromwell who wrote in 1856 a work compiled entirely from official data, estimates that 1,747,930 were Irish.(6) Next comes Germany (7) with 1,206,087; England third with 207,492; France fourth with 188,725.

It was during those years when Irish Catholics were coming in such numbers to our country that the native-American and later the

---

(1) "Statistical Annals of the United States", by Dr. Adam Seybert of the House of Representatives, p. 29.
(2) Bromwell, p. 145.
(3) "Special Report on Immigration", Young, 1871, p. V.
(4) Bromwell, p. 165.
(5) Bromwell, p. 16.
(6) Ibid, p. 18.
(7) Ibid, pp. 16-17.

Knownothing parties came into being, the outcome of an age-old but mistaken national jealousy of aliens and an equally narrow-minded and unreasonable hatred of the Catholic Church.

This exodus of the Irish during those famine years furnishes one of the many examples recorded in history of a subject race driven from their home by the economic injustice of a dominant race. Later, we see the same thing true in Austria-Hungary where the Slavs were tyrannized by the Magyars; again we find it in Russia driving the Jew to seek freedom from the Slav; and once again in Armenia and Syria where the native people flee from the Turk.

After 1855, the tide of immigration began to decrease steadily. During the first two years of the Civil War, it was less than 100,000.(1) In 1863, an increase was noticeable again and in 1869, 395,922.(2) immigrants are recorded.

During all these years up to 1870, the great part of the immigration was from Northern Europe. By far the largest number of persons were Irish and Germans and a considerable element of French. About the middle of the nineteenth century, Canada was attracted by the opportunities for employment in the mills and factories of New England.

The number of Irish coming here steadily decreased after 1880 until it has fallen far below that of other European peoples. The Revolution of 1848, was the contributing cause of a large influx of Germans, many of whom were professional men and artisans. From 1873 to 1879, was a time of great industrial depression in Germany and consequently another large immigration to America took place. Since 1882, there has also been a noticeable decline in German immigrants. From 1820-1903, a total of over 5,000,000 Germans was recorded as coming to the United States.(3)

Since 1903 up to the outbreak of the Great War the number has steadily increased. In 1905, it was more than 1,000,000; in 1906, it passed the 1,100,000 mark and in 1907 the 1,200,000 mark; in 1913 and 1914, the total number for each year exceeded 1,400,000.(4)

During the ten years from 1905-1915, nearly 12,000,000 aliens landed in the United States, a yearly average of 1,200,000 arrivals. These alone form more than 37% of all recorded immigration since 1820 and make up about 88 out of every 100 of our present total foreign-born population.(5) Until interrupted by the European War, the immigration to the United States was the greatest movement of the largest number of peoples that the world has ever known. Of course, there have been economic upheavals from time to time which

---

(1) Young, p. VII.
(2) Ibid, p. VI.
(3) Special Consular Reports, Vol. 30, p. VIII.
(4) Immigration and Emigration, Bureau of Labor Statistics, p. 1099.
(5) Bureau of Labor Statistics.

have noticeably affected this movement. The Civil War as before noted, and financial panics and industrial depressions in our country interrupted the incoming tide repeatedly. The Great War with its social and economic upheaval had a tremendous effect on our immigration. The twelve months following the declaration of war shows the smallest number of alien arrivals since 1899. The number was slightly over 325,000.(1) The statistics compiled by the Federal Bureau of Immigration show that by far the greater part of the immigrants who come to the United States are from Europe. Of the 1,403,000 alien immigrants who came here in 1914, about 1,114,000 were from Europe; about 35,000 came from Asia; the remainder, about 254,000, came from all other countries combined, principally Canada, the West Indies, and Mexico. Eighty out of every 100, therefore, came from Europe. As many as sixty of that eighty came from the three countries of Italy, Austria-Hungary and Russia. Italy sent 294,689; Austria-Hungary was second with 286,059; Russia contributed 262,409. From all of England, Ireland, Scotland and Wales came only 88,000 or about 6 out of every 100; and from Norway, Sweden and Denmark came about 31,000 or 2 out of every 100.(2)

Greece, France, Portugal, Bulgaria, Serbia, Montenegro, Spain, Turkey, the Netherlands, Belgium, Switzerland, and Roumania contributed virtually all the remainder of our 1914 immigrants from Europe given in the order of importance.

However, we should bear in mind always that the country of origin or nationality or jurisdiction (as determined by political boundaries) is not always identical with race. Immigration statistics are entirely according to national or political boundaries. Take the immigrants from Russia. The statistics say that 262,000 arrived from that country in 1914. But of this number, less than 5 out of every 100 are Russians; the rest or 95 out of every 100 are Hebrews, Poles, Lithuanians, Finns and Germans.(3)

Austria-Hungary was another country made up of a medley of races. The Germanic Austrians who ruled Austria and the Hungarian Magyars who ruled Hungary were less than one-half of the total population of the one time Austria-Hungary.

The Slav, the Magyar, the German, the Latin, and the Jew were all in Austria-Hungary and moreover, these were all numerously subdivided. The most numerous of the Slavs are the Czechs and Slovaks. These gave the United States in 1914, a combined immigration of 37,000. Poles, Rutherians and Roumanians also came here from northern Austria and from the vicinity of the Black Sea came Roumanians more Latin than Slavic. Beside these, the one time dual kingdom sent Jews, Greeks and Turks.

Although the most important Slavic country of Europe is Russia, yet it was from Austria-Hungary that we receive most of our Slavic immigrants. In 1914, as many as 23 out of every 100 of our

---

(1) Bureau of Labor Statistics, p. 1099.
(2) Statistics of Immigration for 1914.
(3) Ibid.

total immigration were Slavic and the larger part of this racial group which reached 319,000 that year came from Austria-Hungary.

That a mere recording of country of origin does not give accurate racial information is illustrated in the case of the many Greeks under Turkish rule, and the large numbers of Armenians found in almost all large Turkish towns. The Armenians are probably the most numerous of the immigrants from Asia. In 1914, the total immigration from Turkey was about 30,000, but the actual Turkish immigration was only about 3000. The remaining 27,000 were Greeks, Bulgarians, Serbians, Montenegrins, Syrians, Armenians and Hebrews.(1)

The "country of origin" tells us almost nothing about the large Hebrew immigration which comes to the United States. The Jew comes from many countries and from no country which he can call his own. The greater part of all our recent Jewish immigration comes from Russia from what is called the "Jewish Pale of Settlement" in the western part of that country. Other Jews come from Austria, Roumania, Germany and Turkey. In 1914, the Jews were the fourth largest in numbers among our immigrants, nearly 143,000.(2) (4)

We must also bear in mind that all of these millions who came to America do not remain with us. There is a constant emigration going on, a departure of aliens back to their native land either for a time or for all time. Up to 1908, the Bureau of Immigration kept no record of the "ebb of the tide" but since that time captains of boats taking aliens out of the United States are obliged by law to make a list containing name, age, sex, nationality, residence in the United States, occupation, and time of last arrival of each alien passenger which must be filed with the Federal Collector of Customs.

The first year of this record, 1908, followed the financial panic of October 1907 and due to the economic conditions prevalent in the United States a very large emigration was disclosed.

The records show also that the volume of emigration, like that of immigration varies from year to year. Just as prosperity here increases immigration to, so "bad" times increase emigration from our shores.

There was a time when emigration was so slight that it was of little importance but since the early nineties it has assumed large proportions. After the panic of 1907, for months a larger number left the country than came into it and thousands swarmed the ports of departure awaiting a chance to return home. In the earlier years, the immigrant sometimes spent months making the journey here. Beside the difficulty of the trip, ocean transportation was more expensive. Therefore, the earlier immigrants came to remain, to make homes here for themselves and their children. The Irish, the Germans, the early Bohemians, the Scandanavians and in fact all the early comers brought their families and their "household goods" prepared to settle down for all times and to become citizens of their adopted country.

---

(1) Report of Department of Labor, 1914.
(2) Ibid.

In contrast to that today, we have a large number of persons who come here initially with only a vague intention of remaining permanently and these make up the large emigration streaming constantly from our ports. However, it is only fair to say that eventually many of these people come back to America and become permanent residents. Anyone who has had experience at our ports of entry can substantiate the statement that during a period of years the same incoming faces are seen again and again.

Although immigrants have come by millions into the United States and have been the main contributing cause of its wonderful national expansion, yet opposition to their coming has manifested itself strongly at different times.

In the colonial period, the people objected, and rightly, to the maternal solicitude which England evidenced by making the colonies the dumping ground for criminals and undesirables. However, these objections were disregarded and convicts and criminals continued to come while the colonies remained under British rule.

After the national era, immigration was practically unrestricted down to 1875. At different periods there were manifestations of a strong desire to restrict immigration, but Congress never responded with exclusion laws. The alien and sedition laws of 1798, had for their object the removal of foreigners already residents in the United States. The Naturalization laws passed that same year, lengthening the time of residence necessary for citizenship to 14 years, was another severe measure against resident aliens. The native American and the Know Nothing uprisings previously referred to, were still other indication of that same spirit of antagonism to the alien on religious grounds. This religious antagonism in many of the States took the form of opposition to immigration itself and a demand for restrictions. But this all proved futile for the National Government recognized the necessity of settling the limitless West. The Homestead Act signed by Lincoln and much legislation of a like nature were all favorable to attracting immigration. Then, too, another subject loomed large and threatening at this time and engrossed the attention of the people away from the dire evils which the Irish and the Catholics would precipitate upon "our free and happy people". This was the State Rights and Slavery question; and soon the country forgot immigration in the throes of the Civil War.

An act of March 3, 1875, by which the first attempt was made by the National Government to restrict immigration, prohibited the bringing in of alien convicts and of women for immoral purposes. On May 6, 1882, Congress passed and the President approved another act "to regulate immigration" by which the coming of Chinese laborers was forbidden for ten years. The story which led up to this Act of Congress is a long one, and the details can not be given here. Briefly, conditions in California following the Burlingame treaty of 1868 became so bad owing to the influx of Chinese labor that organization of a workingman's party headed by Dennis Kearney resulted, and the Chinese question became one of the dominant issues of State politics. Moreover, provisions embodying the feelings of the people on Chinese immigration were presented to the Constitutional Convention of 1879. The State Legislature enacted laws against this immigration in the interest of State protection. Then, pressure was brought to bear on

the National Government, a new treaty with China was negotiated, and finally the law of May 1882 was passed by Congress, restricting for ten years the admission of Chinese laborers, both skilled and unskilled, and also mine-workers.

Ever since the passage of this law, the Federal Government has pursued a more restrictive and exclusive policy. The next law was passed in August, 1882, prohibiting the immigration of "any convict, lunatic, idiot, or any person unable to take care of himself or herself without becoming a public charge". Then in 1885 came another act known as the "Alien Contract Labor Law", forbidding the importation and immigration of foreigners and aliens under contract or agreement to perform labor in the United States. In 1891 came the law called the "Geary Act" which amended "the various acts relative to immigration and the importation of aliens under contract or agreement to perform labor". This act extended for another ten years Chinese exclusion, required the Chinese in the country to register and to submit to the Bertillon test as a means of identification. In 1893 two acts were passed; one which gave the quarantine service greater powers and placed additional duties upon the Public Health Service, and another properly to enforce the existing immigration and contract labor laws. In 1902 the law of exclusion was made permanent against Chinese laborers. So, since 1875, the United States has passed laws entirely excluding the Chinese and virtually excluding the Japanese, and both these races are ineligible to citizenship. In 1907, an act was passed "to regulate the immigration of Aliens into the United States" which excluded imbeciles, epileptics, those so defective either physically or mentally that they might become public charges, children under sixteen not with a parent, etc.

A far more restrictive measure known as the "literacy" or "educational" test has been before Congress at different times and has, on three different occasions, failed to become a law. President Cleveland vetoed it in 1897, Taft in 1913, and Wilson in 1915. This law required that the entering aliens should be able to read or to read and write in some one language. All three Presidents objected to this bill principally on the ground that it was such "a radical departure" from all previous national policy in regard to Immigration.

The one great thing which the literacy test was designed to accomplish - to decrease the volume of immigration - was brought about suddenly and unexpectedly by the European War. From the opening of the War, the number of immigrants steadily decreased until, in 1917, it was only a little over 153,000,(1) and in 1918 about 116,000. Then it began again to increase steadily until in the first six months of 1920, it reached a total of 267,118.(2)

On June 3, 1921, was passed an emergency measure known as the three per cent law. This act provided that the number of aliens of any nationality who could be admitted to the United States in any one year should be limited to three per cent of the number of foreign-born persons of such nationality resident in the United States as

---

(1) Bureau of Labor Statistics, p. 1099.
(2) Bureau of Labor Statistics, p. 1099.

determined by the census of 1910. Certain ones were not counted, such as foreign government officials and their families and employees, aliens in transit through the United States, tourists, aliens from countries having immigration treaties with the United States, aliens who have lived for one year previous to their admission in Canada, Newfoundland, Mexico, Central America, or South America, and aliens under eighteen who have parents who are American citizens. More than twenty per cent of a country's full quota could not be admitted in one month except in the case of actors, artists, lecturers, singers, nurses, clergymen, professors, members of the learned professions, or domestic servants who could always come in even though the month's or the year's quota had been used.

The recent Immigration Restriction laws make a decided break with past national history and tradition. There is little doubt that these laws are the fruit of an organized movement which especially since the war, is attempting to classify all aliens, except those of one special group as "hyphenates" and "mongrels". These laws are haphazard, unscientific, based on unworthy prejudice and likely, ultimately, to be disastrous in their economic consequences. The present 3% Immigration Law is not based on any fundamental standard of fitness. Once the percentage of maximum admissions is reached in any given month, the next alien applying for entrance may be a potential "Washington" or "Edison" to whom the unyielding process of the law must deny admission. Such laws, worked out under the hysteria of "after war psychology", seem to be one of the instances, so frequent in history, where Democracy must take time to work out its own mistakes.

Under the circumstances, there is all the more reason that the priceless heritage of racial achievement by the descendents of various racial groups in the United States be told.

The United States has gone a long way from the vision which inspired the founders of our country to issue in 1795 a series of coins known as the "Liberty and Security" coins; bearing on the face of each the head of Washington, and on the reverse the words "A Refuge for the Oppressed of all Nations".

1922

November 24, 1922

Mr. Edward P. McSweeney,
199 Massachusetts Avenue,
Boston, 17, Mass.

3/45/66

My dear Sir:

I have your letter of November 15 and the introduction to your series of monographs on the alien contribution to America. I am venturing to include the enclosed suggestions for certain minor changes.

Very sincerely yours,

Enc.

Suggestions to

Mr. Edward F. McSweeney, LL.D., Chairman of the Knights of Columbus Historical Commission, on the first draft of the General Introduction, page 2, third paragraph:- In the note of racial attacks made during the world war mention should be made of the attempt to make Negroes serve in the army exclusively as laborers and not as soldiers or officers.

Page 6, third paragraph:- the word Negro should be capitalized throughout this introduction. Why shouldthis one group,of all the others,be refused a capital letter? The word was always capitalized until the pro-slavery propaganda of the fifties. Capitalization of the word Negro is now the rule in the United States Census Office and colored people regard its ommission as a direct insult.

In the same paragraph:- the historical reference to Beard is poor. The source of figures on the English slave trade is to be found in the Report of the Lords of the Committee of Council, etc., London, 1789. A good regime of this report so far as the figures of the slave trade are concerned may be found in my "Suppression of the Slave Trade, Harvard Historical Studies No. 1, page 5. I am including an abstract of this: - "The exact proportions of the slave trade to America can be but approximately determined. From 1680 to 1688 the African Company sent 249 ships to Africa, shipped there 60,783 Negro slaves, and after losing 14,387 on the middle passage, delivered 46,396 in America. The trade increased early in the 18th century, 104 ships clearing for Africa in 1701; it then dwindled until the signing of the Assiento, standing at 74 clearances in 1724. The final dissolution of the monopoly in 1750 led - excepting in the years 1754-57, when the closing of Spanish marts sensibly affected the trade - to an extraordinary development, 192 clearances being made in 1771. The Revolutionary War nearly stopped the traffic; but by 1786 the clearances had risen again to 146.

"To these figures must be added the unregistered trade of Americans and foreigners. It is probable that about 25,000 slaves were brought to America each year between 1698 and 1707. The importation then dwindled but rose after the Assiento to perhaps 30,000. The proportion, too, of these slaves carried to thecontinent now began to increase. Of about 20,000 whom the English annually imported from 1733 to 1766, South Carolina alone received some 3,000. Before the Revolution, the total exportation to America is variously estimated as between 40,000 and 100,000 each year. Bancroft places the total slave population of the continental colonies at 59,000 in 1714; 78,000 in 1727; and 293,000 in 1754. The census of 1790 showed 697,897 slaves in the United States."

Page 7, top of page:- Not all the Negroeshwho came to America were slaves and not all remained slaves. There were the following free Negroes:-

1790 -	59,557
1800 -	108,435
1810 -	186,446
1820 -	233,634
1830 -	319,599
1840 -	386,293
1850 -	434,495
1860 -	488,070

Page 7, line 5:- Why should it be said only one-ninth? The word only should be omitted.

Page 11:- Somewhere here should be mentioned the fact that immigration of Negroes is still taking place, especially from the West Indies.-

Foreign born Negroes in the United States:	1890 -	19,979
	1900 -	20,336
	1910 -	40,339
	1920 -	75,000 (about - Exact figures not yet published.)

3/45/68

Knights of Columbus Historical Commission

199 MASSACHUSETTS AVENUE
BOSTON 17, MASSACHUSETTS, U. S. A.

Members of Commission
EDWARD F. McSWEENEY
Chairman,
WILLIAM S. BENSON
HENRY JONES FORD
[redacted]
HANNIS TAYLOR
CHARLES H. McCARTHY
GEORGE HERMANN DERRY
JOSEPH DUNN
G. M. CAREY
Executive Secretary

IT IS THE PURPOSE OF THE COMMISSION TO ENCOURAGE INVESTIGATION INTO THE ORIGINS, THE ACHIEVEMENTS AND THE PROBLEMS OF THE UNITED STATES; TO INTERPRET AND PERPETUATE THE AMERICAN PRINCIPLES OF LIBERTY, POPULAR SOVEREIGNTY AND GOVERNMENT BY CONSENT; TO PROMOTE AMERICAN SOLIDARITY, AND TO EXALT THE AMERICAN IDEAL. : : : : :

1922

November 28, 1922.

W. E. Burchardt Du Bois, Esq.
"The Crisis", 70 Fifth Avenue,
New York.

Dear Mr. DuBois:-

Thank you very much for your letter, making some suggestions in regard to the introduction to the monographs on the racial contributions to America. I appreciate what you have done very much and all the suggestions made will be used.

Very truly yours,

Edward F. McSweeney

Chairman.

AGK

CUMBERLAND PHONE 204

OFFICE OF THE
GRAND MASTER

Most Worshipful Grand Lodge

FREE AND ACCEPTED MASONS
FOR THE
STATE OF KENTUCKY

J. E. KUYKENDALL,
M. W. Grand Master,
7th and College Sts.,
Bowling Green, Ky.
C. W. KING,
R. W. Grand Secretary,
2519 Magazine St.,
Louisville, Ky.
W. E. JOHNSON,
R. W. Grand Treasurer,
2341 Magazine St.,
Louisville, Ky.
EDWARD B. DAVIS,
Chairman Committee on
Foreign Correspondence
332 Bourbon St.,
Georgetown, Ky.

Bowling Green, Kentucky.
September 25, 1922.

Dr. W. E. B. Dubois,
New York City.

Dear Sir:

I am writing to you in reference to Mr. C. L. Harris who is a young man that I am delighted to recommend to any individual or corporation. I know no young man in Kentucky who stands higher from a moral or intellectual viewpoint . He is industrous, affable, and a splendid organizer..I having followed him in my work as Grand Master of Masons in Kentucky almost over the entire state, and I have heard nothing except good words for him. I believe he will be a valuable asset to any institution or organization that may secure his service.

I am,

Sincerely yours,

J. E. Kuykendall.
Grand Master of Kentucky Masons

3/49/9

TÉLÉPHON[redacted] MT. BLANC 6200.

ADRESSE TÉLÉGRAPHIQUE: INTERLAB GENÈVE-SUISSE

SOCIÉTÉ DES NATIONS.
LEAGUE OF NATIONS.

BUREAU INTERNATIONAL DU TRAVAIL
INTERNATIONAL LABOUR OFFICE
GENÈVE

Please quote Ref. No in reply
Dans la réponse prière de rappeler
No E100/0/6

14 November 1922.

9943
NOV 25 1922

Dear Sir,

For some months the International Labour Office has been publishing Notes on Migration and questions relating thereto in the International Labour Review. These Notes give a summary of the principal statistics published in the different countries on the volume and direction of migratory movements; they give an analysis of recent laws and treaties and they also deal with the activity of associations for the protection and assistance of migrants.

The International Labour Office is thus trying, by bringing together different items of information published on the subject of migration, to provide as complete an international information service as possible with a view to facilitating the scientific study of the question.

It is because of the great interest you take in migration questions that I have ventured to send you herewith off-prints of the Notes which appeared in the October and November numbers of the International Labour Review.

Should these periodical Notes be of interest to you, the Office will be glad to hear from you to that effect. If it appears from the replies received that this special publication is appreciated in circles interested in migration

James Weldon Johnson Esq.,
Secretary,
National Association for the Advancement of Coloured People,
70 Fifth Avenue,
New York.

3/46/29 Red NOV 25

File Ward

1221

questions, the Office will issue it periodically and will send you a copy regularly free of charge, if you should so desire.

In order that the information on which these Notes are based may be as complete and reliable as possible, I should be glad if you would consider the possibility of sending regularly to the Emigration Section of the International Labour Office all information or documents relating to the activity of your organisation in connection with migration questions.

I may add that in the event of any item in these Notes being likely to interest the readers of your publications for the newspapers of your country, you are at liberty to reproduce it, but I should be glad if where such a course is followed, you would be so good as to intimate the source of the information (International Labour Review).

The off-prints of the Monthly Notes on Migration may be obtained by institutions or societies, or their affiliated members, on payment of five shillings or one dollar per annum, and the whole series of the International Labour Review containing the Notes published since the beginning of 1922 may be secured on payment of 7s.6d or $1.50. Single issues may be obtained for one shilling or 20 cents.

Copies of a list of publications of the International Labour Office concerning migration, together with their prices, are enclosed herewith. I should be very much obliged if you would

1922 I

9943
NOV 25 1922

TÉLÉPHONE [redacted] MT. BLANC 6200.

ADRESSE TÉLÉGRAPHIQUE: INTERLAB GENEVE-SUISSE

SOCIÉTÉ DES NATIONS.
LEAGUE OF NATIONS.

BUREAU INTERNATIONAL DU TRAVAIL
INTERNATIONAL LABOUR OFFICE

GENÈVE

Please quote Ref. No in reply
Dans la réponse prière de rappeler
No _____

transmit this list to persons or societies whom it is likely to interest, asking them, at the same time, to return it to the International Labour Office with an indication of the publications which they may desire to purchase.

Yours faithfully,

Albert Thomas

3/4480

List of Publications of the

International Labour Office concerning

MIGRATION.

The principal publications of the International Labour Office concerning migration are as follows:-

Number of Copies desired.

(1) "The International Emigration Commission" (English, French or German) free of charge.

(2) Report of the International Emigration Commission (English, French or German).

Price: 4/-
$ 1.

(3) Questionnaire addressed to the Governments on the second item on the Agenda of the Fourth Session of the International Labour Conference. (English and French)

Price: 1/-
$ 0.20

(4) Report presented to the International Labour Conference on the Replies of the Governments to the Second item on the Agenda of the Fourth Session of the International Labour Conference (English and French).
Price: 1/3
$0.30

(5) "Methods of Compiling Emigration and Immigration Statistics" (English and French).
Price: 1/-
$ 0.20

(6) "Emigration and Immigration: Legislation and Treaties." (English and French)
Price: 6/-
$1.25

(7) Monthly Notes on Migration in the International Labour Review (French and English).

Annual Subscription to the Review:
£1:10: 0
$ 7.

3/46/31

(8) Off-print of Monthly Notes on Migration (French and English)
Price: 5/- per annum
$1 per annum

(9) Series of Notes reprinted from the International Labour Review (English and French)
Complete Series 1922: 7/6 or $1.50
Single Issue 1922: 1 shilling or $0.20

3/40/32

LIEUT. JAMES A. ROSTON,
PRESIDENT

H.C. Simpson
SECRETARY

LEMUEL JENKINS, ESQ.
TREASURER

HEADQUARTERS OF THE

Liberian Relief Association

(INC.)

2319 EAST MADISON ST.
SEATTLE, U.S.A.

April 8, 1922

Mr. W.E.B. Du Bois,
Editor, "The Crisis",
New York City.

Sir:

Feeling confident that one who has so ably and constantly presented to the race the vital importance of both collective and individual co-operation among its members in all of their activities, as you have so forcefully done, would be deeply interested in and entitled to all information in regard to any venture affecting the race as a whole, or in part, the undersigned board of directors of the Liberian Relief Association of Seattle Washington, desire to call your attention to the activities of the Association in connection with the Bank of Liberia, Ltd.

The Bank of Liberia, Ltd., as you know was recently incorporated in Monrovia Liberia, with a view to throwing off the financial yoke of foreign institutions now operating in Liberia, and placing the banking business of that country, both domestic and foreign, in the hands of such an institution of its own making. To this end the Bank of Liberia, Ltd., has been incorporated under the laws of Liberia with an authorized capital of one million dollars.

After mature deliberation the directors of the bank decided to offer one half of the capital stock for sale in Africa, and the other half in the United States.

The Liberian Relief Association, a corporation organized by Lieut. James A. Roston in 1919, had been in communication with the officials and leading men of Liberia for some time, and, when it was determined to offer a portion of the bank stock for sale in the United States, the directors decided to make the Association the fiscal agent of the bank in this country. They therefore forwarded the Association a power of attorney, authorizing it to sell twenty-five thousand shares of the capital stock, which is all common stock and non-assessable, at twenty dollars per share and provided an installment privilege in order that many of the race who could not pay cash would be able to obtain the stock on time.

Liberia is now, of course, using the English system of currency, but is taking steps to change to the "dollar" basis of the United States, and place The Bank of Liberia, Ltd., upon the same basis as that of our Federal Reserve Bank.

As a corollary to this step, toward the industrial organization and commercial development of Liberia thru improved financial facilities, the necessary marketing of the products of the country and the importation into it of such supplies as the needs of the country demand, naturally follows.

To meet this requirement The Liberian American Trading Company has been formed and with headquarters at New York, will be in a position to import and sell Liberian products and export to her American commodities. Stock in this company will be offered at the same time the bank stock is on sale so that its activities in this important field may begin at the earlist possible moment.

You will readily see, then, what an important institution this bank will be and what a fertile and profitable field it will have in the development of Liberia with all of its wonderfully rich natural resources. You will instantly realize, also, what a wonderful opportunity is here presented to the Liberian Relief Association and its friends, and indeed to all of the members of the race in America, to assist in the practical development of what is without doubt to become the great African Nation; that splendid commonwealth which will take its place among the nations as tangible proof of the genius and ability of the African people.

4/11/42

For much of the American progressiveness will be sought for and incorporated into the social, political and economical fabric of this African Nation without accepting undesirable features. And Liberia has great faith in the Afro-American and is looking to him for aid and guidance.

There is none other in this country, in our estimation, who is more entitled to advise and consult, (with those seeking to advance the cause of the Race) than yourself. For we consider your judgment upon such matters as invaluable and shall be guided largely by your advice at this time and from time to time in the future.

Enclosed herewith please find a copy of the power of attorney spoken of above, and we have forwarded the United States Government a letter advising them of this important venture.

We will be pleased to hear from you fully as soon as convenient and trust that you will find time to advise us of any defects which you may find in our plan for the sale of the stock which is as follows:

Lieut. Roston and Mr. Hanibal B. Lyons will leave Seattle shortly on an itenerary which will begin at Los Angles, covering important centers in the West and South. At each center they will give illustrated lectures setting forth the past, present and the possibilities of the future of Liberia in a truthful and reasonable manner. This in itself will be an education and a revelation to many of the race who have not informed themselves of its inspiring history and wonderful possibilities. Stock will be offered for sale at these lectures and an organization perfected which will become a receiving and distributing center for Liberian products later on. As an example of one thing only; it is estimated that the Afro-American alone will absorb the entire output of Liberian coffee which is one of the finest coffees known.

The National City Bank of New York will handle the Bank funds as its American depository, and a sample room for Liberian products in New York is requested of us as soon as possible. Can we count on your co-operation?

Hoping that we will receiwe an early reply, we are yours for the Race,

Directors of the Liberian Relief Association.

J.J. Stanbrough,
Official Reporter.

James E. Roston.
H.C. Simpson
Hannibal B. Lyons
Samuel Jenkins
Timothy Gilliman

A TRUE COPY

Cable Address:
"Libank, Monrovia"
Code used:
A.B.C. 5th Edition.

BANK of LIBERIA, Ltd.,

-----:o:-----

SECRETARY'S OFFICE,

Monrovia, February 3rd, 1922

P O W E R O F A T T O R N E Y.

Known all persons by these presents, Greeting.-

This is to certify that by virtue of the power granted me by the Board of Directors of The Bank of Liberia, Ltd. I do hereby constitute and appoint The Liberian Relief Association of Seattle, Washington, U.S .A. a Special Agent of the Bank of Liberia, Ltd. for the purpose of receiving subscriptions for shares in said Bank. The said Liberia Relief Association shall forward the first Ten Thousand Dollars received as subscriptions to The Bank of Liberia, Ltd. Monrovia. The balance of subscriptions to be deposited with The National City Bank of New York, New York City every month. The Association shall also make Bi-monthly reports to the Secretary-Treasurer of The Bank of Liberia. Ltd. at Monrovia.

Given under my hand and the Seal of the Bank this 3d day of February 1922 at the City of Monrovia.

BANK SEAL

Signed:

J.Jeremiah Harris,
Chairman.
J.Edmund Jones,
Secretary.

44/114

February 28, 1922.

The Life Extension Institute,
25 West 45th Street,
New York City.

Gentlemen:

I wish to have my wife, Mrs. Nina G. DuBois, 108 Edgecombe Avenue, New York City, become a member of your institute. I wish to have a service which will include thorough examination, exray of the teeth, and exray of her neck which has been giving her trouble.

Please arrange for this as soon as possible and send me blanks and bill therefore.

Very sincerely yours,

WEBD/FF

LIFE EXTENSION INSTITUTE, Inc., 25 WEST 45th STREET, NEW YORK

OFFICE OF THE SECRETARY

1922

June 16,1922.

3/49/90

Mr. W.E.B. DuBois,
70-5th Ave.,
New York City.

Dear Sir:

We are in receipt of your subscription to the Standard Health Service of the Institute.

Our Medical Department will send you a notice with reference to an appointment or if you prefer you can call up the appointment desk of the Institute and arrange a convenient appointment by telephone.

I hope that you will find this service in every way satisfactory and of substantial help and benefit. If I can personally at any time be of service to you, with reference to any matters covered by our work, kindly notify me.

Yours very truly,

J. Cunehan

Secretary.

3/49/89

LIFE EXTENSION INSTITUTE, Inc.

Certificate of Membership

This certifies that Mr. W.E.B. DuBois.

has subscribed to the Institute's STANDARD HEALTH SERVICE

for one year from June 1922 to June 1923

25 WEST 45TH STREET
NEW YORK CITY

Secretary

[SEE REVERSE SIDE]

WE are in receipt of your kind favor subscribing to our HEALTH SERVICE for one year, for which we desire to express our deep appreciation. We shall use every effort to make this service of great interest and benefit to you.

The necessary blanks will be mailed to you by our Medical Department, and convenient arrangements will be made for your physical examination.

We hope you will feel free at all times to communicate or consult with us concerning any matters covered by our service, as it is our desire to aid our members in every possible way in order to help them obtain the most positive results.

Yours very truly,

Secretary

LIFE EXTENSION INSTITUTE, Inc.

OFFICERS AND DIRECTORS

~~Hon. Wm. H. Taft *Chairman Board of Directors*~~
Prof. Irving Fisher *Chairman Hygiene Reference Board*
Harold A. Ley *President* James D. Lennehan *Secretary*
Eugene Lyman Fisk, M. D. *Medical Director*
Henry H. Bowman *President Springfield National Bank*
Robert W. deForest *Vice-President American Red Cross*
Arthur W. Eaton *President Eaton, Crane & Pike Co.*
Horace A. Moses *President Strathmore Paper Company*
Edward L. Pierce *President Solvay Process Co., Syracuse*
Charles H. Tenney *President C. H. Tenney Company*

See Reverse Side for Hygiene Reference Board of One Hundred Leaders in Science and Public Health Work

Telephone Bryant 3073

25 WEST FORTY-FIFTH STREET, NEW YORK

3/49/23

1922

Mr. W.E.B. DuBois,
70 5th Ave.,
New York City

June 22, 1922

Dear Sir:-

In connection with your renewal subscription, we send you herewith a comparative personal history form, which we hope you will carefully fill out and submit to the examining physician at the time of your examination. The report will be made on a comparative basis and the more definite information you give us with regard to any changes in your condition or living habits since the previous reports, the more valuable we can make this comparative statement to you.

Hereafter in all cases the Institute will arrange definite appointments for its subscribers.

The great majority of our subscribers expect us to do this and it has consequently seemed advisable to assign a regularly scheduled appoinment to each member.

We are enclosing an appointment card covering your examination. If this appointment is not convenient kindly notify us in accordance with the rules of cancellation described on the appointment card.

A container for a specimen of urine will be supplied at the time the examination is made.

Yours very truly,

Eugene Lyman Fisk

M. D.
Medical Director.

Hygiene Reference Board *of the* Life Extension Institute, *Inc.*

Irving Fisher, *Chairman*

PROFESSOR OF POLITICAL ECONOMY, YALE UNIVERSITY

PUBLIC HEALTH ADMINISTRATION

Hermann M. Biggs, M.D., *Commissioner of Health, State of New York.*

Rupert Blue, M.D., *Assistant Surgeon-General, U. S. Public Health Service in Europe, Paris, France.*

H. M. Bracken, M.D., *Surgeon (Reserve), U. S. Public Health Service.*

Admiral William C. Braisted, *Surgeon-General U.S. Navy; President, American Medical Association.*

Oscar Dowling, M.D., *President, Board of Health, State of Louisiana; Professor of Hygiene, Tulane University, New Orleans.*

Haven Emerson, M.D., *Assistant Director, Bureau of War Risk Insurance.*

John S. Fulton, M.D., *Secretary, Department of Health, State of Maryland.*

S. S. Goldwater, M.D., *Director, Mt. Sinai Hospital, New York.*

J. N. Hurty, M.D., *Secretary, Board of Health, State of Indiana.*

Miss Julia Lathrop, *Chief, Children's Bureau, U. S. Department of Labor, Washington, D. C.*

Allan J. McLaughlin, M.D., *Assistant Surgeon-General, U. S. Public Health Service.*

W. S. Rankin, M.D., *Secretary and Treasurer, Board of Health, State of North Carolina.*

Joseph W. Schereschewsky, M.D., *Assistant Surgeon-General, U. S. Public Health Service.*

George C. Whipple, *Professor of Sanitary Engineering, Harvard University.*

MEDICINE AND SURGERY

Lewellys F. Barker, M.D., *Professor of Medicine, Johns Hopkins University.*

George Blumer, M.D., *Former Dean, Yale Medical School.*

L. Duncan Bulkley, M.D., *Senior Physician, New York Skin and Cancer Hospital.*

David L. Edsall, M.D., *Professor of Clinical Medicine, Harvard Medical School.*

Rear-Admiral Cary T. Grayson, M.D., *U. S. Navy.*

Seale Harris, M.D., *Director of the Dietetic and Hygienic Institute of Birmingham, Ala.; Editor, Southern Medical Journal.*

S. Adolphus Knopf, M.D., *Professor of Medicine, Department of Phthisiotherapy, New York Post-Graduate Medical School.*

J. H. Kellogg, M.D., *Superintendent, Battle Creek Sanitarium.*

Robert Tunstall Taylor, M.D., *Professor of Orthopædic Surgery, University of Maryland; Surgeon-in-Chief, Kernan Hospital for Crippled Children.*

Victor C. Vaughan, M.D., *Assistant Surgeon-General (Reserve), U. S. Public Health Service; Dean, Department of Medicine and Surgery, University of Michigan; ex-President, American Medical Association.*

William Holland Wilmer, M.D., *Professor Ophthalmology, Georgetown University School of Medicine.*

Hugh Hampton Young, M.D., *Clinical Professor of Urology, Johns Hopkins University; Urologist, Johns Hopkins Hospital, Baltimore.*

CHEMISTRY, BACTERIOLOGY, PATHOLOGY, PHYSIOLOGY, BIOLOGY

John F. Anderson, M.D., *Lecturer on Personal Hygiene and Sanitation, Rutgers College; formerly Director, Hygienic Laboratory, United States Government.*

Walter B. Cannon, M.D., *Professor of Physiology, Harvard Medical School.*

Russell H. Chittenden, *Professor of Physiological Chemistry; Director, Sheffield Scientific School, Yale University.*

Otto Folin, *Professor of Biological Chemistry, Harvard Medical School.*

M. E. Jaffa, *Professor of Nutrition, University of California.*

E. V. McCollum, Ph.D., *Professor of Bio-Chemistry, School of Hygiene and Public Health, Johns Hopkins University, Baltimore, Md.*

Lafayette B. Mendel, *Professor of Physiological Chemistry, Sheffield Scientific School, Yale University.*

Mazyck P. Ravenel, M.D., *Director, Laboratory of Hygiene, Professor of Preventive Medicine and Bacteriology, University of Missouri.*

Leo. F. Rettger, *Professor of Bacteriology, Sheffield Scientific School, Yale University.*

M. J. Rosenau, M.D., *Professor of Preventive Medicine, Harvard Medical School.*

Edward C. Rosenow, M.D., *Professor of Experimental Bacteriology, University of Minnesota and Mayo Foundation.*

Henry C. Sherman, *Professor of Food Chemistry, Columbia University.*

Theobald Smith, M.D., *Director, Division of Animal Pathology, Rockefeller Institute for Medical Research.*

Charles W. Stiles, M.D., *Assistant Surgeon-General (Reserve), U. S. Public Health Service.*

Alonzo E. Taylor, M.D., *Professor of Physiological Chemistry, University of Pennsylvania; Assistant to the Secretary of Agriculture.*

William H. Welch, M.D., *Dean, School of Hygiene and Public Health, Johns Hopkins University, Baltimore, Md.*

C. E. A. Winslow, *"Anna M. R. Lauder" Professor of Public Health, Yale University; Curator, Museum Natural History, New York.*

Francis Carter Wood, M.D., *Director of Cancer Research, Columbia University.*

STATISTICS

Henry W. Farnam, *Professor of Economics, Yale University.*

Louis I. Dublin, Ph.D., *Statistician, Metropolitan Life Insurance Company.*

EUGENICS

Alexander Graham Bell, M.D., *Board of Scientific Directors, Eugenics Record Office.*

C. B. Davenport, *Director, Carnegie Station for Experimental Education; Director, Eugenics Record Office.*

Winfield Scott Hall, M.D., *Professor of Physiology, Northwestern University Medical School, Chicago, Ill.; Medical Director, Board of Temperance and Moral Welfare, Presbyterian Church of U. S. A.*

MENTAL HYGIENE

Thomas W. Salmon, M.D., *Medical Director, National Committee for Mental Hygiene, New York.*

ORGANIZED PHILANTHROPY

Mrs. Elmer Blair, *Chairman, Department of Public Welfare, General Federation of Women's Clubs.*

Lee K. Frankel, Ph.D., *Third Vice-President and Head of Welfare Department, Metropolitan Life Insurance Company.*

Wm. Jay Schieffelin, *Chairman, Executive Committee, Committee of One Hundred on National Health.*

Louis Livingston Seaman, M.D., *President, The China Society.*

William F. Snow, M.D., *General Secretary, The American Social Hygiene Association, Inc.*

Lawrence Veiller, *Secretary and Director, National Housing Association.*

EDUCATIONAL

W. H. Burnham, *Professor of Pedagogy and School Hygiene, Clark University.*

W. A. Evans, M.D., *Professor of Sanitary Science, Northwestern University Medical School; Health Editor, Chicago Tribune.*

Frederick R. Green, M.D., *Secretary, Council on Health and Public Instruction, American Medical Association.*

J. N. McCormack, *Director, Bureau of Sanitation, Board of Health, State of Kentucky.*

M. V. O'Shea, *Professor of Education, University of Wisconsin.*

Harvey W. Wiley, M.D., *Director, Bureau of Foods, Sanitation and Health, Good Housekeeping Magazine.*

INDUSTRIAL HYGIENE

John B. Andrews, *Secretary, American Association for Labor Legislation.*

Thomas Darlington, M.D., *Secretary of American Iron and Steel Institute.*

George M. Kober, M.D., *Dean, Medical School of Georgetown University.*

Miss Josephine Goldmark, *Publication Secretary, National Consumers' League.*

MOUTH HYGIENE

Alfred C. Fones, D.D.S., *Chairman, Dental Committee, Bridgeport Board of Health; Professor of Preventive Dentistry, Columbia University.*

George H. Wright, D.D.S., *Professor Clinical Dentistry, Harvard Medical School.*

PHYSICAL TRAINING

Wm. G. Anderson, M.D., *Director, Gymnasium, Yale University.*

George J. Fisher, M.D., *Deputy Chief Scout Executive, Boy Scouts of America.*

R. Tait McKenzie, M.D., *Professor of Physical Education and Director of the Department, University of Pennsylvania.*

Dudley A. Sargent, M.D., *Director, Gymnasium, Harvard University.*

Thomas A. Storey, M.D., *Executive Secretary, Interdepartmental Social Hygiene Board, Washington, D. C.*

FOREIGN ADVISORY BOARD

CANADA

A. D. Blackader, M.D., *Professor of Therapeutics, McGill University, Montreal.*

CHILI

Carlos Fernandez Pena, M.D., *President, Association of National Education; Secretary, National League Against Alcoholism.*

ENGLAND

Sir Thomas Oliver, *Professor of Physiology, Durham University.*

John George Adami, M.D., *Vice-Chancellor, University of Liverpool.*

ITALY

Leonardo Bianchi, *Director, Neurological Clinic, Naples; Deputy to Parliament.*

JAPAN

Prof. Dr. S. Kitasato, *Chief of the Kitasato Institute for Infectious Diseases, Tokyo.*

READ THIS MEMORANDUM FIRST!!

You have spent money and time in securing this service.
The Institute has spent money and time and earnest effort in rendering you this service.

It is worth your while, therefore, to study your report carefully and give careful consideration to the suggestions in the explanatory letter and also read the keep well leaflets and the special leaflets and instructions on diet and hygiene which are attached to your report.

If you are to get the best results from this service you must extend co-operation to the Institute in these matters. The Institute cannot convey benefit to you merely by rendering you a report. You must act upon that report and give reasonable attention to the suggestions for correction of hygiene or to such medical, dental or surgical treatment or further observation appearing in your report.

3/19/94

The recommendations made by the Institute as to the need for treatment and supervision for certain conditions particularly as regarding possible areas of infection, teeth, tonsils, etc., and measures to be employed to protect the circulatory system and kidneys, may seem unduly severe and extreme to some members of the medical and dental profession. Our position in this matter is governed by the desire to preserve the health of the individual and to remove any possible factors that may have a bearing upon his health at the present or in the remote future, and of course with such an idea in view recommendations are not infrequently made where there is no marked evidence of local disease such as would ordinarily be given attention by practising physicians or dentists; i.e., the viewpoint of hygiene differs from that of emergency practice.

It is important not to permit anything in your report to cause you undue apprehension. The Institute has yet to examine an adult individual who does not show a number of physical defects. The purpose of these examinations is to ascertain, not only serious diseased conditions, but the early signs of physical impairment.

The Institute makes no marvelous claims as to the influence of its service. It is endeavoring to give you a scientific analysis of your condition with rational and common sense counsel as to possible means of improvement.

If there is anything in your reports that appears obscure, inconsistent or an error do not hesitate to communicate with us. Suspend judgement on all such matters until you have conferred with us.

Most people desire information as to their general physical standing. We have accordingly arranged the following system of rating. These ratings, are based upon the conditions found at the time of the examination, and are subject to future change.

AA—Perfect examination—no physical defects or errors in living habits (equivalent to 100% in school or college marks) AA to A=95%-

A-Minor physical defect or error in living habits (equivalent to 90% in school or college marks.)A to B=85%.

B-Conditions common to the average individual (equivalent to 80% in school or college marks). Many of the conditions require medical attention; others correction of living habits. B to C=75%.

C Conditions either now lowering or menacing the general health by their continued presence. Medical attention or observation advisable but not necessarily immediately imperative (equivalent to 70% in school or college marks). C to D=65%.

D- Conditions demanding immediate medical attention or supervision. When neglected, may have serious consequences. (Equivalent to 60% in school or college marks).

E-Conditions of serious, advanced and menacing disease, requiring hospital or home treatment and immediate abandonment of work. (Equivalent to 50% or lower in school or college marks).

Many cases rated B, C, D, or even E, may of course be promoted to Rating A after treatment by a physician or following out hygienic directions.

*****

ADC

3149/101

LIFE EXTENSION INSTITUTE

SURVEY

of the

PHYSICAL CONDITION, FAMILY *and*
PERSONAL HISTORY AND ACTIVITIES *of*

Mr. W. C. B. Du Bois,

Date of survey July 10, 1922

Date when renewal and complete periodic re-survey is due July 1923

The value of this service depends largely on its periodicity, the regular yearly check-up of the bodily condition and the effect of the manner of living, regardless of apparent condition. Only by its regular yearly renewal can the full protective and constructive value of the service be secured.

THE IDEAL BUILD

(Weight at age 30 for various heights.)

MEN.		WOMEN.	
5 ft.	— 126 lbs.	4 ft. 8 in.	— 112 lbs.
5 ft. 1 in.	— 128 lbs.	4 ft. 9 in.	— 114 lbs.
5 ft. 2 in.	— 130 lbs.	4 ft. 10 in.	— 116 lbs.
5 ft. 3 in.	— 133 lbs.	4 ft. 11 in.	— 118 lbs.
5 ft. 4 in.	— 136 lbs.	5 ft.	— 120 lbs.
5 ft. 5 in.	— 140 lbs.	5 ft. 1 in.	— 122 lbs.
5 ft. 6 in.	— 144 lbs.	5 ft. 2 in.	— 124 lbs.
5 ft. 7 in.	— 148 lbs.	5 ft. 3 in.	— 127 lbs.
5 ft. 8 in.	— 152 lbs.	5 ft. 4 in.	— 131 lbs.
5 ft. 9 in.	— 156 lbs.	5 ft. 5 in.	— 134 lbs.
5 ft. 10 in.	— 161 lbs.	5 ft. 6 in.	— 138 lbs.
5 ft. 11 in.	— 166 lbs.	5 ft. 7 in.	— 142 lbs.
6 ft.	— 172 lbs.	5 ft. 8 in.	— 146 lbs.
6 ft. 1 in.	— 178 lbs.	5 ft. 9 in.	— 150 lbs.
6 ft. 2 in.	— 184 lbs.	5 ft. 10 in.	— 154 lbs.
6 ft. 3 in.	— 190 lbs.	5 ft. 11 in.	— 157 lbs.
6 ft. 4 in.	— 196 lbs.	6 ft.	— 161 lbs.
6 ft. 5 in.	— 201 lbs.		

3/49/95

The above tables show the optimum or best weight condition for the average adult at any age. Insurance experience has shown that people conforming most closely to this build, which is attained at full maturity, have the lowest death rate.

The gain in weight with advancing years, beyond age 35, is not physiological, but a physical handicap attended by a higher death rate than obtains among people who do not show such an increase. That is, a youthful figure as a rule reflects a superior vitality, other things being equal. Some allowance, of course, must be made for the physical type of the individual. We recognize three main types: First, those with slender framework; Second, those with medium framework, and Third, those with massive framework.

While no hard and fast lines can be drawn, in a general way it may be stated that the slender type may be allowed a reduction of ten per cent. from the above tables and still be healthy and resistant, although even this type should guard against extreme light weight.

The medium type would do well to keep as close to the above table as possible.

The massive type may be allowed ten to fifteen per cent. increase over the above table, but should still regulate the diet and activities to combat any tendency to increase in weight.

If you are in doubt as to our interpretation of this phase of your report, do not hesitate to write for specific information on this subject. Bear in mind that while life insurance companies have been successful in selecting a favorable class of light weights, they have not been successful in finding a favorable class of heavy weights, that is, regardless of type, there is a certain extra death rate in any over-weight group. This death rate is higher if the over-weight is obviously fat, as in cases with excessive girth.

The chest measurement should equal at least half the height and the girth at the waist line should not exceed the chest measurement.

These tables are based upon the weight taken as in a life insurance examination, with coat and vest removed and height taken with shoes on.

LIFE EXTENSION INSTITUTE, Inc.
25 West 45th Street, New York City

COMPARATIVE REPORT

Sixth Periodic Health Survey

July 26, 192 2

Mr. W. E. B. DuBois,
NAME

70 Fifth Ave., N. Y. C.
ADDRESS

6/16 192 1 RATING "B-C" 7/10 192 2 RATING B-C AGE 54

3149/96

	6/16 192 1	7/10 192 2
1. OCCUPATION	Editor.	Unchanged.
2. FAMILY HISTORY	Average longevity.	Unchanged.
3. PERSONAL HISTORY	Indigestion.	Sore throat. Prostatitis.
4. PHYSIQUE	Height 5 ft. 6 in. Chest 35 in. Abd. 33 in. Actual Weight 164½ lbs. Avg. Weight (For age and height) 152 lbs. Ideal Weight (For age and height) 144 lbs. Posture Erect. Hemoglobin 90 %	Height 5 ft. 6½ in. Chest 36 in. Abd. 35 in. Actual Weight 164½ lbs. Net Weight 160¼ Avg. Weight (For age and height) 155 lbs. Ideal Weight (For age and height) 146 lbs. Posture Erect. Hemoglobin 85 %
5. CIRCULATION Heart	5 Min. Pulse 76 After Ex. 72 Slight increase in size.	5 Min. Pulse 84 After Ex. not taken. Slight systolic murmur at apex and fourth left space after exercise; disappears on inspiration.
Bloodvessels	Slight thickening of radials and brachials.	Moderately thickened.
Blood pressure	Sys. 116 Diast. 82 After Exercise Sys. 118 Diast. 82	Sys. 130 Diast. 90 After Exercise Sys. 136 Diast. 90
6. LUNGS	Percussion note slightly diminished. Sibilant rales in right apex.	Normal (healthy).
7. ABDOMINAL ORGANS	Right kidney absent.	Unchanged.
8. GENITO-URINARY	Inguinal rings slightly relaxed. Prostate slightly enlarged. Urine specimen of 6/17/21 was normal.	Nightly urination. Urine specimen of 7/11/22 contained numerous white blood cells.- See urinalysis

Form 505

9. BRAIN and NERVOUS SYSTEM	Fine tremors - marked in fingers.	Fine tremor of fingers.
10. SKIN	Normal (healthy).	Normal (healthy).
11. LYMPHATICS	Normal (healthy).	Normal (healthy).
12. ENDOCRINE ORGANS	Normal (healthy).	Normal (healthy).
13. NOSE and THROAT	Septum slightly deflected. Tonsils buried and cryptic. Chronic pharyngitis.	Septum slightly deviated. Tonsils slightly buried and cryptic.
14. MOUTH, TEETH and GUMS	Teeth show dentistry.	See chart. See x-ray report.
15. EARS	Right 9/10 Left 9/10 Canal and Drum Normal	Right 10/10 Left 10/10 Canal and Drum Normal.
16. EYES	Right 20/20 Left 20/20 Corrected for near vision. Eye Grounds --- Eye Disease ---	Right 20/20 Left 20/20+ Corrected Yes. Eye Grounds Normal. Eye Disease Slight inflammation of mucous membrane of eyeballs and eyelids.
17. Other Physical Impairments	First degree flat foot.	Unchanged.
Special Tests	-----	-----

18 URINARY REPORT

PHYSICAL CHARACTERISTICS

Specific Gravity	1.012
Transparency	clear
Color	pale amber
Odor	
Reaction	acid
Sediment	

CHEMICAL REACTION

Albumin	negative	Indican	negative
Sugar	"	Bile	"
Acetone		Diacetic Acid	

MICROSCOPIC EXAMINATION
(Centrifugalized Specimen)

Casts	none
Hyaline	
Granular	
Epithelial	
Others	
Epithelial Cells	few
Leucocytes	numerous
Erythrocytes	none
Crystals	few calcium oxalate
Amorphous	few urates

1922 I

Summary—(By Medical Director and Staff)

3/49/97

My dear Mr. DuBois:

When you were examined no inflammation was observed in the nose or throat and the tonsils were not septic; they are, however, of a buried type and scarred, and in view of your history we think it would be well for you to consult a specialist regarding your tonsils; for should they harbor chronic infection, the circulating blood might constantly absorb small amounts of poison from this focus and the condition would constitute a menace to your most important organic structures. We consider it of primary importance that toxic absorption from focal infection be scrupulously avoided, and the consideration of this question naturally brings our attention to the mouth. We find that the X-ray examination discloses shadows about some of the roots, a sign typical of infection. We consequently advise you to consult your dentist at once. Submit these films for his information and guidance, and carry on treatment until there is no question as to the healthy condition of the mouth. Resorption of the alveolar process is reported in some of the films. This is a change which is typical of pyorrhea and our physician reports such a condition about the lower front teeth. Your dentist will of course take cognizance of this condition and treat you accordingly.

Your prostate gland was entirely normal, but the urine did contain many white blood cells, which may be due to a slight inflammation along the tract; and as there is a history of prostatic trouble we would recommend that the region be periodically checked up and the urine examined regularly, particularly for pus.

Your weight remains unchanged. At this time we should consider a gradual reduction in weight desirable, and therefore advise you to somewhat restrict your intake of the more fattening foods, as butter, cream, eggs, breadstuffs, sweets, pastries, etc. We hope at the same time you will continue your excellent habit of daily exercise.

The change in the blood coloring matter is unimportant.

The heart murmur reported is not attributed to a valvular impairment because of certain physical characteristics, and no treatment is necessary. Your blood pressure and pulse rate are both within the normal range.

Nocturnal urination emphasizes the importance of periodic urinalyses as recommended above. As a matter of fact, where one kidney has been removed, it is hardly possible to exaggerate the importance of protecting the function of the other in every possible way. In addition to the observation of regular analyses, we advise you to limit your intake of tea and coffee to one cup per day and to use salt very sparingly indeed. Even your moderate use of tobacco could profitably be discontinued.

The tremor of the fingers emphasizes the above suggestions with reference to tobacco, tea, and coffee.

Your hearing and vision are both good. The slight inflammation of the lining of the eyes will undoubtedly respond readily to simple local measures.

If in this report there is any comment or advice not fully understood, do not delay in writing or calling for a full explanation. We hope to have word from you during the year, telling us of your cooperation in carrying out our advice and the gratifying results which have rewarded your efforts.

Very truly yours,

Eugene L. Fisk M.D. Medical Director

FORM 506

1236

Mr. W. E. B. DuBois.

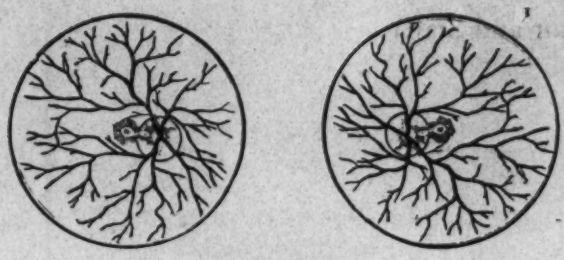

EYE GROUNDS

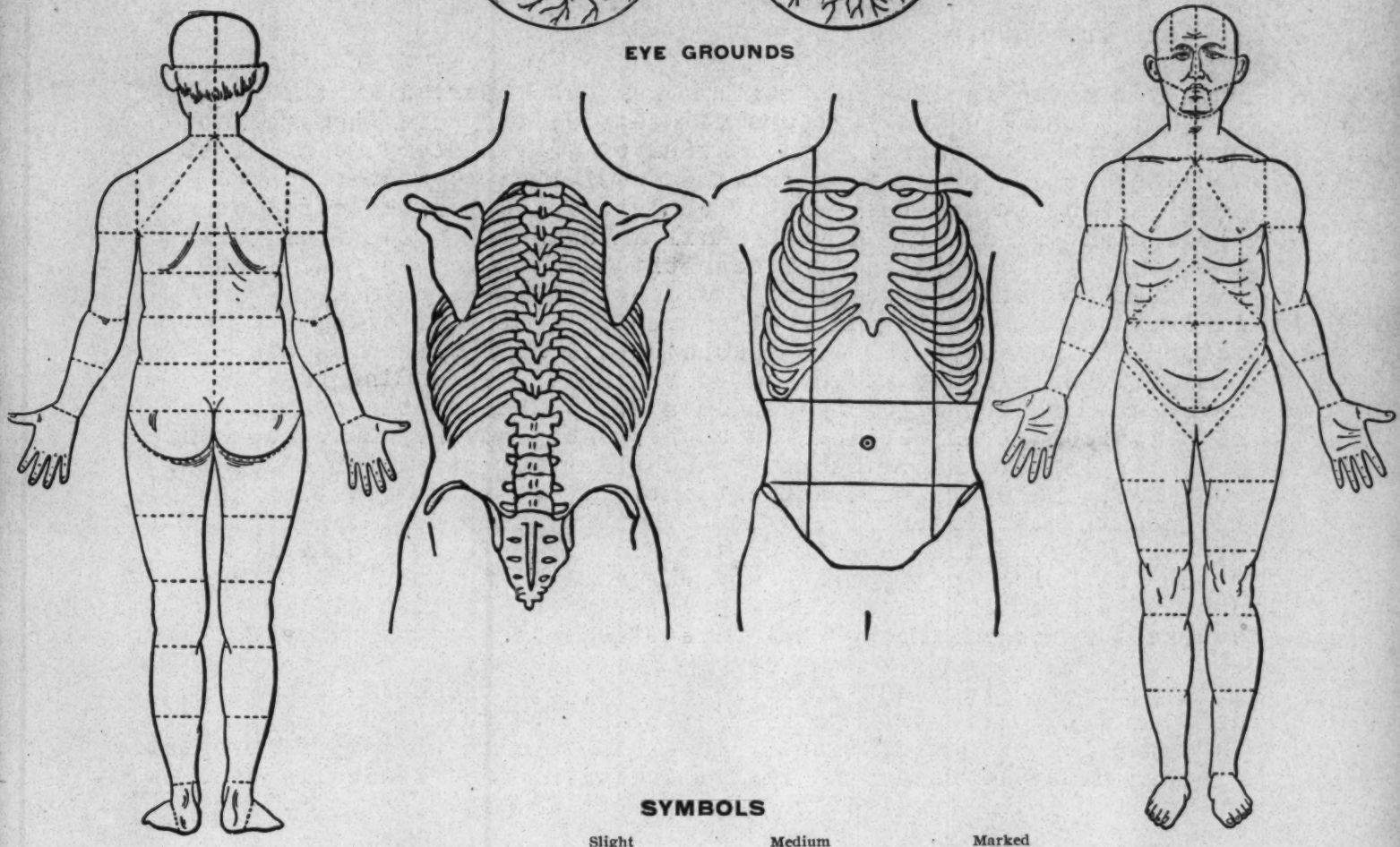

SYMBOLS

	Slight	Medium	Marked
Friction	w	WW	WWW
Dullness	*I*	*II*	*III*
	Sibilant	**Medium**	**Sonorous**
Dry Râles	s	SS	SSS
	Fine	**Medium**	**Coarse**
Moist Râles	o	OO	OOO

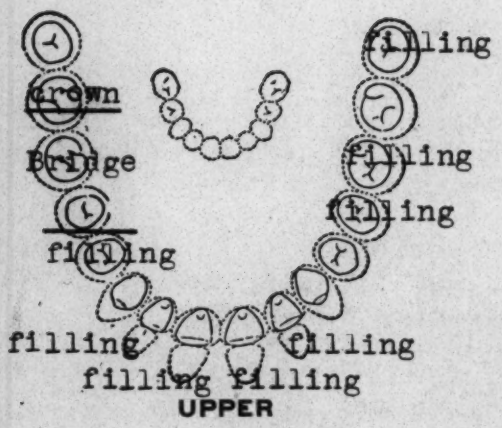

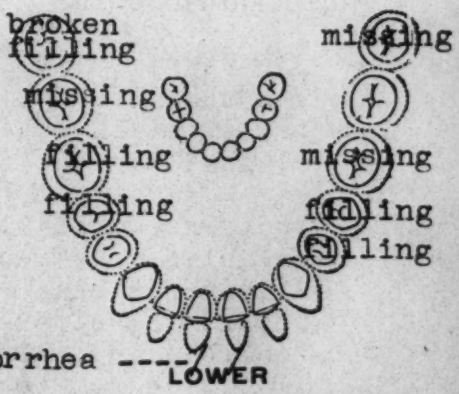

recession and pyorrhea ----

26. SUGGESTION FOR REGULATION OF DIET.

The fundamental principles governing a correct, normal diet will be found on the reverse side of this sheet.

Where there is a tendency to overweight a very careful modification of the average, normal diet is necessary, concentrating strongly on the bulky food, and eating but lightly of the fuel foods. It is not, of course, wise to cut out entirely the fuel foods, such as fats, starches and sugars, but cut them down sufficiently to bring the weight gradually to the normal point.

In case of positive disease, where overweight is due to dropsy, disturbance of thyroid gland etc., reduction should only be attempted under strict medical supervision.

In the absence of disease it is a very simple matter to control the weight; that is, you must either increase your exercise to burn up your surplus fat, or you must reduce your fuel food so that your normal activities will burn up the surplus fat. The most concentrated fuel foods are sugar and fat, such as butter and cream. Bread and cereals are also high in fuel value. Eat lightly of such food, and in order that you may not suffer from hunger or a sense of deprivation, eat more freely of the foods low in fuel value, such as the following: Fruits and vegetables especially cabbage, lettuce, celery, spinach, string beans, cucumbers, carrots, tomatoes, turnips and sea kale.

The average individual will find it very difficult to reduce weight by exercise alone. There is not time in which to do the strenuous exercise necessary to keep the heavyweight in trim: hence, food regulation must be the main dependance in keeping the civilized man and woman's weight within bonds. In fact strenuous exercise is often positively dangerous for the fat person. A very material reduction in weight should be attained before indulging in more than moderate exercise. Diet should be the main reliance.

The average individual requires about 2500 calories of food daily. From the following simple dietary an overweight who has no serious organic disease can bring down the diet as low as 1500 calories, forcing the body to contribute about 1000 calories daily of its own fat.

BREAKFAST

Apple, small orange, or 1/2 grapefruit, one or two eggs, thin toast dry or very lightly buttered; coffee, with hot milk instead of cream, not more than one lump sugar.

LUNCHEON

Vegetable soup (no creamed soups) rye bread, bran bread or bran biscuits, or graham rolls-thinly buttered (one small pat only), lettuce and cheese salad, or lettuce and tomato, or fruit salad, French dressing.

DINNER

Moderate helping of any roast of lean meat or non-fat poultry or fish, baked or boiled potato, any bulky vegetable (as lettuce, Swiss chard, parsnips, carrots, turnips, celery, oyster plant, cabbage, Brussels sprouts, tomatoes, salsify, Spanish onions, spinach), fruit dessert-grapefruit cocktail, oranges or stewed fruits.

Exercises should, of course, be followed for their other beneficial effects as well as for weight reduction. (See special instructions for Exercise.)

Where there is pronounced overweight it is well to weigh every few days in order to note the effect of the diet. It is a very simple matter to ease up on the fuel foods, substituting fruits and vegetables, and follow the effect of the diet by charting your weight on the blank provided for this purpose. There should be no effort at rapid reduction, but you should try and get off a few pounds each week.

The careful chewing, or rather tasting, of food until it naturally slides into the stomach will often tend to prevent overeating.

Tea and coffee are not aids to health and are mentioned simply as concessions to custom.

B/

THE FUNDAMENTAL PRINCIPLES OF CORRECT EATING

The human body is very much like an engine. It needs fuel to keep it running. As it has to be built so must it be repaired from time to time, also it must be regulated, hence, we need: A—Fuel food; B—Building or repair food; C—Regulating food.

FUEL FOODS

As in the case of an engine, the main requirement is for fuel. Unlike an engine, however, if the human body does not secure sufficient fuel it will literally burn to death, the tissues being drawn upon to supply the fuel. On the other hand, the human engine may easily become overstoked by an excess of fuel. The following list shows the main fuel foods, the great foundation foods of the diet, that supply energy for muscular work. Mental work requires so little extra fuel that it is not necessary to consider it specially. There are three groups of fuel foods. Here they are in the order of their cost per calory (during normal market conditions), those giving most energy for the money heading the list:

1. STARCHY FOODS			2. SUGARS		3. FATS	
Cornmeal	Rice	Split peas, yellow	Sugar	Candy	Oleomargarine	Peanut butter
Hominy	Macaroni	Dried navy beans	Corn syrup	Molasses	Nutmargarine	Milk
Broken Rice	Spaghetti	Bread	Dates	Most Fruits	Drippings	Bacon
Oatmeal	Cornstarch	Potatoes			Lard	Butter
Flour	Dried lima beans	Bananas			Salt Pork	Cream

About 85% of the fuel for the body should come from these groups, using starchy foods in the largest amount, fats next, and sugars least.

BUILDING AND REPAIR FOODS

These are divided into proteins and mineral salts.

1. Proteins, or "Body Bricks." These food elements are found in greatest abundance in lean meat of all sorts (including fish, shell food and fowl), milk, cheese, eggs, peas and beans, lentils and nuts. There is also a fair amount of protein in cereals and bread (about 10%), which are both building and fuel foods. Most foods contain some protein. Those above mentioned are richest in protein and hence are termed "Building" or "Repair Foods."

The following is a list of the building and repair foods in the order of their cost (under normal market conditions), those giving most building and repair material for the money heading the list:

Beans (dried white)	Bread, whole wheat	Macaroni	Eggs, 2d grade
Dried peas	Bread, Graham	Mutton, Leg	Halibut
Oatmeal	Salt cod	Beef, Lean rump	Porterhouse steak
Cornmeal	Milk, skimmed	Milk	Eggs, 1st grade
Beans, dried lima	Cheese (American)	Beef, Lean round	Almonds, shelled
Bread	Peanuts	Lamb, Leg	

2. Mineral Salts. These are found in milk, green vegetables, fruit, cereals, made from the whole grains, and egg yolks.

REGULATING FOODS

1. Mineral Salts. These minerals, which have been mentioned as repair foods, are also regulating foods, and help to keep the body machinery running properly.

2. Water. Water is an important regulating food. Many people drink too little. Six glasses of water a day is the average requirement—one between meals and one at meals.

3. Ballast or Bulk. This is furnished by cereals and vegetable fibre, which is found in whole wheat or Graham flour, in bran, leaves and skins of plants, and skins and pulp of fruits. Examples are: **Vegetables**—Peas, Beans, Lettuce, Watercress, Endive, Parsnips, Carrots, Turnips, Turnip Tops, Celery, Oyster Plant, Cabbage, Brussels Sprouts, Tomatoes, Salsify, Spanish Onions, Spinach, Beet Tops, Kale, Dandelions. **Fruit**—Apples (Baked or Raw), Pears, Currants, Raspberries, Cranberries, Prunes, Dates, Figs, Oranges.

4. Hard Foods. Vigorous use of teeth and jaws is insured by hard foods, such as crusts, hard crackers, toast, Zwieback, fibrous vegetables and fruits, celery and nuts, which are necessary to keep the teeth and gums in a healthy condition.

5. Accessories or Vitamins. In addition to minerals, proteins, carbohydrates and fats, the body requires certain specific food substances termed vitamins. These are rather widely distributed in food products, but more concentrated in some than in others. The absence of these vitamins, or their inadequacy in the diet leads to certain serious diseases,—beri-beri, scurvy, possibly rickets, pellagra, and also to lowered conditions of health not now classified.

Vitamin deficiency can be guarded against by giving anti-scorbutic food in infancy, such as orange juice or canned tomatoes, after the first month, and later in life by including milk and products in the diet and an abundance of green vegetables and fruit. Oranges, lemons and grape fruit are richest in vitamins; spinach, lettuce, tomatoes and cabbage are richest among vegetables. These foods, (fruits and vegetables) are also valuable in maintaining the reserve alkalinity of the blood and in maintaining intestinal activity.

Remember that milk and leafy vegetables and fruit are required to balance meat, potatoes, bread and cereals, so far as vitamins are concerned.

SUMMARY

While we know that a man of average weight, of moderate activity, requires from 2,500 to 3,000 calories or heat units, of food daily, it is not necessary to measure the calories, but to watch the scales. If your weight is in equilibrium (see weight chart and weight instructions) you do not have to worry about your calories. It is not at all likely that you need worry about your protein as that is present in sufficient quantity in all but very narrow diets. In fact, you are more likely to get too much protein than too little. If your diet is well diversified and includes a liberal admixture of the regulating foods your diet is safe. That is, weight in equilibrium, protein taking care of itself as a rule, excess avoided by eating meat or high protein food not more than once daily, and regulating elements supplied by milk, vegetables and fruit, and some raw foods each day, the needs of the average individual are covered.

Food should be thoroughly chewed or insalivated in order to insure good digestion and prevent overeating, especially of protein food. This can easily be attained, not by directing attention to chewing, but by tasting the food thoroughly until it slides naturally down the gullet into the stomach. If attention is given to tasting the food during the first few chews the habit will easily be formed.

While it is not necessary to weigh your food or measure the calories or heat units that it furnishes, it is well to know the varying requirements of different types of individuals as shown in the following table:

Average Daily Food Requirement in Calories.

Grandparent (70 to 80)	1,500—1,800	Boy or girl of 13	3,000
Father	2,000	Boy or girl of 9-11	2,500
Mother	2,500	Boy or girl of 7	2,100
Boy or girl of 3-4	1,100—1,400		

Hard manual labor will increase requirement of father to 4,000 or more calories.

The calory is a unit of heat measurement and represents the amount of heat required to raise one Kilogram of water 1 degree Centigrade or 1 lb. of water 4 degrees Fahrenheit.

SUGGESTION FOR REGULATION OF EXERCISE

PROPER POSTURE

Stand erect, with heels about six inches apart and toes directed straight forward. Imagine that you are pushing some resisting object with your chest. Your body will then be in proper posture; that is, your chin will be in, your chest arched forward, your neck perpendicular and well stretched, your arms hanging by their own weight along the middle line of the hips.

To test the posture take a board and place it on a line touching your toes. If your posture is correct and the board is perpendicular it will just touch your chest but no other part of your body and this will miss your nose by about an inch.

All standing exercise should be preceded by the correct posture in order to obtain the best results.

The most helpful exercises for your type will be found in the following group:

EXERCISES

As middle life approaches it is all important to keep up physical exercise, but it should be carried along certain restricted lines. Competitive games, such as tennis, baseball, football, etc., are, unfortunatley, not safe for the average individual past first youth. Even a critical medical examination cannot completely exclude the possibility of latent weakness somewhere in the body, which may cause some vital part to give way under sudden, unusual extreme physical effort. Inasmuch as sound health can be maintained by reasonable and moderate exercise, this is the safest line along which to carry it. Golf, horseback riding, swimming, hill climbing, walking, billiards, pool, all such exercise can be kept within bounds. As much exercise in the open air as possible should be secured, because of collateral benefits entirely apart from the muscular motion. Few civilized people are able, except in early youth, to find the time for an adepuate amount of this form of exercise. It is, therefore, necessary to arrange, in order to keep on the safe side, for daily, systematic, formal exercises. Here again the injunction holds good to that extreme, strenuous measures should be avoided, such as very heavy exercise with dumb bells, gymnastic turning, and other exercises that make a sudden or prolonged call upon the circulation.

Among the formal exercises exhibited in this leaflet, those appropriate to your time of life and general condition will be found in the following group:

No. 1, arm stretching, No. 2, shoulder straightening, these exercises giving play to the muscles of the chest and arms and encouraging proper breathing. No. 6, tree swaying, is valuable for the muscles of the arms and chest and trunk. Care should be taken to swing freely from the hips and not from the shoulders. Toe-sitting, No. 8, is good for the lower limbs and trunk. No. 10, the crawling exercise, is also valuable. No. 13, the windmill, can be followed with excellent effort on practically all of the muscles of the body.

Apart from these formal exercises the muscles can be exercised throughout the day by quietly contracting and relaxing them, one group after another being brought into action. This can be done at the desk or during business hours.

A hot spray, followed by a cool spray and a brisk rubdown is always beneficial after these exercises.

When exercises are performed rhythmically to the music of a phonograph, or any form of music, especially if stirring rhythmic music is used, the whole character of the exercise is transformed from burdensome, wearisome and distasteful routine into stimulating and enjoyable recreation. You are strongly urged to try this experiment.

RB/

How Do YOU Stand?

Courtesy of Army Medical Museum

This picture shows the correct standing position, feet parallel. The weight bearing line passes through the kneecap, shin, ankle and between the second and third toes.

U. S. Army Medical Museum

Slippers with French Heels used by many for shopping, dancing, climbing, walking, indiscriminately. Grossly distort the feet.

U. S. Army Medical Museum

Ordinary type of woman's shoe—so-called "common sense"—causes distortion, deformity, disinclination to walk; often leads to poor circulation, indigestion, anemia.

U. S. Army Medical Museum

X-Ray of woman's foot in walking slipper with French Heel.—Note bony distortion. Causes backache, footache and "nerves."

U. S. Army Medical Museum

X-Ray of woman's foot in ordinary shoe with pointed toe. Note deformity of great toe and enlargement of joint.

U. S. Army Medical Museum

X-Ray of foot in Munson Army Shoe. Ample room for toes. No material distortion of normal relationship of toes.

Life Extension Institute.

One type of correct shoe for women with straight inner edge and adequate space for toes. (Recommended by American Posture League.)

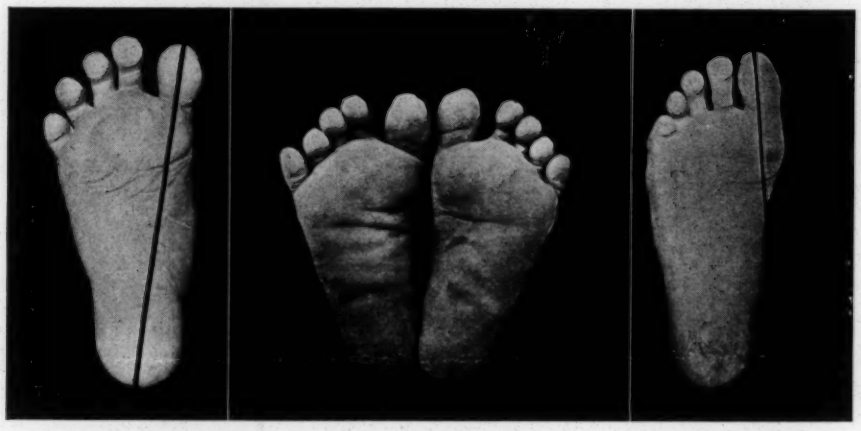

U. S. Army Medical Museum

FIG. 1 FIG. 2 FIG. 3

FIG. 1 & 2. FEET OF FILIPINOS WHO HAVE NEVER WORN SHOES.

Note the normal line from the middle of the great toe through the ball of the foot to the center of the heel.

FIG. 3. FOOT OF FILIPINO WHO HAS WORN SHOES FOR SEVERAL MONTHS.

Note the commencing deformity and the deviation from the normal of the line from the center of the great toe through the ball of the foot, and the enlargement of the great toe joint which leads to bunion.

Shoes should be well fitting, not too large but at least 2/3 of an inch between end of great toe and end of shoe. The size should be taken when foot is firmly pressed on the ground bearing full weight of body.

LIFE EXTENSION INSTITUTE, Inc.

27. SUGGESTIONS FOR REGULATION OF EXERCISE

Special exercises for prevention or correction of flat foot and other foot troubles:

Flat foot may be the expression of muscular weakness, lack of exercise, improper footgear, faulty posture in walking and standing. It may also be the cause of nervous disturbance, backache, fatigue, joint pains in hip and knee as well as foot. Conditions due to flat foot or faulty shoes have been mistaken for rheumatism.

Corns, bunions and foot distress are usually caused by faulty shoes. Corn cures and bunion plasters are absurd methods of correcting such difficulties. The cause should be removed. There are no foot powders with miraculous virtues. Talcum powder with 10% boric acid and 3% salicylic acid forms a good foot powder. For offensive perspiration equal parts of starch powder and powdered salicylic acid form a good dusting powder.

Flat foot is not primarily due, as many suppose, to weakness originating in the arch of the foot but to weakness and poor development of the muscles in the fore part of the leg which support the arch and flex the foot and the toes on the leg, that is, pull the foot upward toward the leg. Ultimately, of course, the ligaments of the foot and the foot muscles become weakened. Flat foot is also due to faulty posture in walking and standing, especially to the habit of toeing out, and the wearing of improperly shaped shoes or badly fitting shoes. A shoe with a straight inner edge should be worn, such as illustrated in this leaflet. Such shoes of various makes can be had of your shoe dealer if you DEMAND them. Artificial arches and arch supporters usually do more harm than good.

The fundamental difficulty is weakness of the leg and foot muscles and this should be corrected by systematic, patient exercise. The exercise most highly regarded in the U. S. Army is as follows:

Stand with feet parallel and somewhat apart with great toes firmly gripping the ground. Without bending the knees or moving the feet rotate the thighs outward repeatedly. This is chiefly done by strong contraction of the great muscles of the back of the thigh and seat.

Other helpful exercises are as follows:

1. Stand with the ball of the foot on the edge of a board or table or similar structure, so that the toes may be freely bent downward. Bend the toes up and down over this edge 30 times twice daily.
2. While standing on a flat surface lift the toes 30 times.
3. Separate the toes 30 times by use of the foot and toe muscles. This may require some assistance with the hands until the trick is acquired.
4. Stand with the back to the wall, heels on the ground and against the wall. Raise the front of the foot as far as possible, 30 times.
5. Rest on the outer margins of the feet. Curl the toes inward and backward under the feet as far as possible, 30 times.

In addition to these exercises, the habit of toeing straight forward when standing or walking should be acquired. (See illustrations on reverse side of this sheet.)

3149/91

1007

LIFE EXTENSION INSTITUTE, Inc.

25 WEST 45th STREET
NEW YORK

B 3266

Date 7/10 192 2

Name Mr. W E Du Bois

Address 70 - 5th Ave

Physical Examination ~~nyc~~ —

Special

changing to Combs 5 P

X-Ray

[Lincoln Center]

President
SALMON O. LEVINSON
Vice-President
SUMNER SOLLITT
Secretary
JAMES PARKER HALL
Treasurer
MRS. FRANCIS NEILSON
Director
PROF. J. M. ARTMAN, Chicago University
Assistant Treas. and Supt.
MRS JENKIN LLOYD JONES

ABRAHAM LINCOLN CENTRE
(JENKIN LLOYD JONES, FOUNDER)
700 OAKWOOD BOULEVARD
CHICAGO

TELEPHONES
KENWOOD 6512
RESIDENTS—KENWOOD 6513

January 19, 1922

3/47/75

Dr. W. E. B. DuBois,
The Crisis,
70 Fifth Ave.,
New York City.

My dear Dr. DuBois:

Will you kindly send us a full list of your engagements for Chicago?

Sincerely yours,
Ruth Shonle
Secretary

Sent this to you in St. Louis, but it was forwarded back to N.Y.
NGO

IN REPLYING REFER TO

[PHILIPPINE ISLANDS, Dept of Interior]

THE GOVERNMENT OF THE PHILIPPINE ISLANDS
DEPARTMENT OF THE INTERIOR
PHILIPPINE CONSTABULARY

Manila, P.I., July 1st 1922

Dr. W. E. B. Du Bois,
New York City.

CONFIDENTIAL

Dear Dr. Du Bois:

Inclosed please find two newspaper clippings. One refers to colored chaplains in the regular army, and the other to Emil T. Holly who failed in his examination to enter the Naval Academy. When the article concerning the colored chaplains appeared, I wrote to General Harbord, Assistant Chief of Staff. (A copy inclosed) General Harbord has always shown an inclination to be just to the Negro, and as he is now in a position to help us, I have called upon him to test his sincerity.

In the case of Holly, there seems to be too much explanation offered just on account of one little Negro to make the article free from suspicion. Do you suppose it would be possible for Representative Ansorge to secure Holly's papers and compare them with the papers of a condidate who did pass?

I do not believe that you would leave a stone unturned to expose any injustice which might have been dealt out to that young man on the day of the examination.

The letter I wrote to General Harbord is yet private and I shall forward you a copy of his reply as soon as received. I shall then consult you as to the feasibility of publishing the correspondence.

Thanking you for the bold and fearless stand you have always taken in defense of the race, I remain

Sincerely yours,

W. H. Loving
Major P.C., Retired, Manila, P.I.

June 9, 1922.

Major General James G. Harbord,
Assistant Chief of Staff, U.S.A.,
Washington.

122

Dear General Harbord:

Attached to this letter is an article which appeared in the Manila Times this evening, which seems to mean the elimination in the future of the colored chaplains from the regular army. Surely such a step will not be initiated during a Republican administration, to which the negro has always looked for his hope and salvation, and for whose success and victory at the polls in 1920 the negro worked assiduously, with the one thought uppermost in his mind that the success of the G.O.P. would mean a betterment of conditions both national and racial.

4/6/31

At the present time we have but two regular army line officers- Lt. Colonel B. O. Davis, R.O.T.C. Tuskegee, Alabama, and Major John E. Green, R.O.T.C. Wilberforce, Ohio. It has been predicted in negro journals and magazines that these two negro officers, although thoroughly competent and efficient, would never draw swords over U. S. troops again. The moral effect upon the whole negro race of having these two negro officers command troops when they shall have reached the grade of Colonel should not be overlooked. Meanwhile twelve million negroes anxiously await the result of this broadcast prophecy.

Of the thousands of officers who were allowed to be commissioned in the regular army after the war, from the grade of second lieutenant to that of lieutenant colonel, not a single negro was appointed or selected for appointment. Is it because the government considers that negro officers made a complete failure during the world war? I was with the M.I.D. during the war, and I must confess that we had some officers who should never have been commissioned; but on the other hand, we had many who were worthy of their commissions. It seems incredible that of the twelve hundred negro officers commissioned during the world war, many of whom were graduates of Harvard, Yale, Pennsylvania and Columbia

Universities, there could not be found one among them who was worthy and well qualified for a commission as second lieutenant in the regular army.

The War Department has long since discontinued the practice of commissioning Americans in the Philippine Scouts, and Filipinos are being sent to West Point to be trained for commissions in the regular army to command native troops. I consider it a deplorable state of affairs when Filipinos, who are not American citizens, are receiving commissions in the regular army, while the negro, who is a full-fledged American citizen and a part and parcel of our government, having established his right to this consideration by loyalty and devotion to his country, and who, with his blood, has tinted every battlefield from Bunker Hill to Argonne Forest in defense of Old Glory, is denied a privilege offered and given to aliens.

I am addressing you, General, because I believe in you as an officer and a man, and pray that you may bring this matter to the attention of the General Staff before it is too late.

I am asking that negro chaplains be not replaced by white chaplains which is contemplated according to the inclosed newspaper article, and that the way be made possible to commission some negroes in the regular army. Any deviation from this policy would mean a backward step for the Negro Race.

The fear of social equality has always been the most serious objection to negro officers in the regular army. As a matter of fact the performance of his military duty by an officer has no relation to his social activities, which he is free to regulate as he pleases.

In view of the service rendered by the negro in past wars, it appears to me that the government can no longer ignore his claim to recognition in the commissioned personnel of the regular army without subjecting itself to a just charge of ingratitude.

Trusting that you will accept this information in the spirit in which it is sent, and that we may depend upon your good graces and influence to help the negro in his legitimate struggle for justice, I remain,

Sincerely yours,

W. H. LOVING,
Major, P.C., Retired.

4/6/33

(no correspondence folder for '22

1922

3/45/43

December 4, 1922.

Mr. T. A. Marryshow,
10 Youngs Street,
St. George, Grenada, B.W.I.

My dear Mr. Marryshow:

I am returning the list which you kindly let me see. In the January Crisis we published a short biography of you which I am enclosing and in the February Crisis we are going to publish an editorial on the Wood report.

Meantime I have received a letter from Beton in which he says that it has been decided to hold the Pan African Congress in Lisbon. I am writing him protesting against this decision and asking who made it. I trust you will write him and stress the West Indies.

With best regards.

Very sincerely yours,

WEBD/Pf

Coblenz, Germany,

July 5, 1922.

Superintendent Washington Public Schools,

Washington, D.C.

Sir:

4/6/39

I desire to express my unqualified recommendation for the appointment of Charles E. Lane, Jr. as military instructor colored high schools, Washington.

Mr. Lane served under my command both in America and France and I had ample opportunities to observe him under many conditions of service including the front line. Lieut. Lane was the most intelligent, trustworthy, efficient and courageous officer in my battalion. I would feel the utmost confidence that any mission assigned him would be fulfilled satisfactorily. I trust his loyalty.

Very respectfully,

(Signed)

Fitzhugh Lee Minnigerode,
Late Lieutenant Colonel 367 Inf.

[MITCHELL]

STATE BOARD OF CONTROL
CHARLESTON, W. VA.

J. S. LAKIN, - President
J. Walter Barnes, - Treasurer
J. S. Darst, - Member

NOTICE:—In order to insure prompt remittance, the Board of Control requests firms to send Triplicate Bills for all purchases to C. E. Mitchell, Institute West Virginia. : : : : : :

EXPRESS OFFICE: DUNBAR, W. VA.

John W. Davis, President. C. E. Mitchell, Business Manager

The West Virginia Collegiate Institute

COLLEGES:
Home Economics, Agriculture, Science and Arts
Engineering, Industrial Education
Business Administration
Education

Institute, W. Va., December 20, 1922.

Honorable Mr. W. E. B. DuBois,

The Crisis,

New York City, New York.

Dear Mr. DuBois:

We will call Mr. Mitchell's attention to your letter of December 14th on his return to this Institution.

Yours sincerely,

C. O. Hatfield

BKtyer

9/14

NAIL & PARKER
REAL ESTATE
145 WEST 135TH STREET
NEW YORK CITY

JOHN E. NAIL
HENRY C. PARKER TELEPHONE, MORNINGSIDE 7682
7683

October 6, 1922

Dr. W. E. B. DuBois
70 Fifth Avenue
New York City

My dear Doctor DuBois

On St. Nicholas Avenue between West 140th and 141st Streets there is a row of single apartment houses, each house containing one family on a floor; one building having 1/7 room apartment on each floor and the other building having 1/8 room apartment on each floor, baths, steam heat, hot water supply; rented at the present time to white tenants.

The idea occurred to me that this might offer you a very desirable location for your home and yet you would be investing in a piece of property that would pay you some return on your capital invested, because of the rental you would secure from the other four apartments. The price for each of these buildings is $22,000. The location is ideal, being directly opposite the park. In short, I am sure you are familiar with the physical character of St. Nicholas Avenue.

I could probably arrange a purchase of one of these buildings with four or five thousand dollars in cash.

I would be glad to have you think this over.

Yours very truly

Henry C. Parker

N:r

3/46/108

75
24
$300

75
5
375

25000
06
3
150000

19000

15000
06
3
4 | 90000

18,6 x4 225

14000
6
4 | 84000

24000
.06

1½ Tm
a week
6 weeks

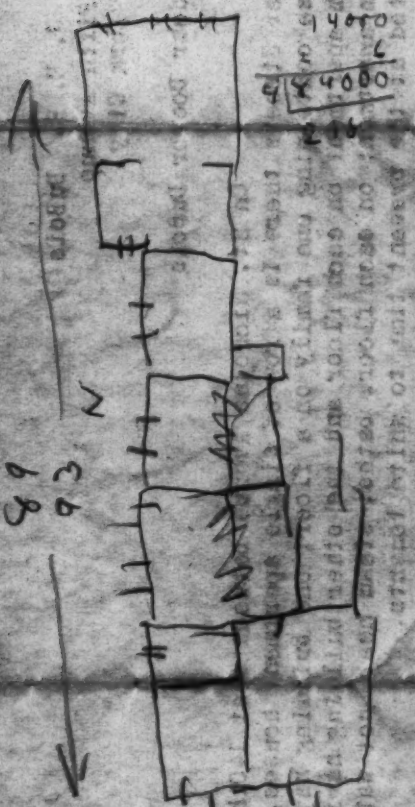

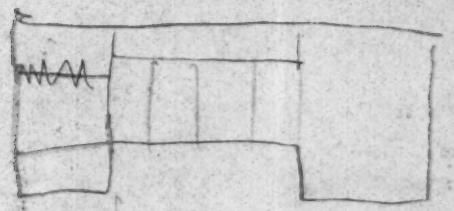

NAIL & PARKER
REAL ESTATE
145 WEST 135TH STREET
NEW YORK CITY

JOHN E. NAIL
HENRY C. PARKER

TELEPHONE, MORNINGSIDE 7682
7683

November 24, 1922

3/46/67

Dr. W. E. B. DuBois
70 Fifth Avenue
New York City

My dear Dr. DuBois

It might be possible to work out some arrangement on 610-612 St. Nicholas Avenue as suggested in your letter of November 20, with some slight modifications.

I have talked the matter over with the owners, and I have impressed upon them just what you stand for and your moral responsibility to carry out any proposition you might undertake. I believe we could work out a deal you will be able to carry out.

I would like to talk with you further about this and I hope within a very short time because this property will undoubtedly be sold.

Yours very truly

Thos. L. Nail

President

N:r

North Stonington, Conn.
June 26, 1922.

Books were mailed Miss Lutz
Care of Studin on day your left
Ulem. Wire if not yet received.

Dear Dr DuBois,

The last time I was in your office, about a month ago, I left on your desk a copy of the "Souls of Black Folks" and of "Darkwater," which you said you would be good enough to inscribe for Bertha Lutz. There was a note inside asking that they be mailed her in Mr Studin's care, but so far they did not put in an appearance. She has just returned from the Pacific Coast and returns to Brazil next week,- could they be mailed back to me up here before then?

Cordially,

Roy Nash.

3/48/56

Dr W.E.B. DuBois,
The Crisis,
70 Fifth Avenue,
New York.

The books were sent. Should arrive in the very near future. They must be at Mr. Studin's.

6/27/22

3/4/58

1922

June 28, 1922.

Mr. Roy Nash,
North Stonington, Connecticut.

Books were mailed Miss Lutz care of Studin on day you left them. Wire if not yet received.

W.E.B. DuBois.

Charge to Crisis.

1922

3/46/59

June 30, 1922.

Mr. Roy F. Nash,
North Stonington, Conn.

My dear Mr. Nash:

I telegraphed you immediately upon receipt of your letter, but the telegram was returned as the enclosed note will show. We sent the books to Miss Lutz immediately, either the same day or the day after your request. We sent them in care of Mr. Stadin. I have called him up and he says that he has forwarded everything that he has received so far, but that he will look again. If you can not find the books we will be glad to replace them.

Very sincerely yours,

WEBD/PF

3146/159

CLASS OF SERVICE	SYMBOL
Telegram	
Day Letter	Blue
Night Message	Nite
Night Letter	N L

If none of these three symbols appears after the check (number of words) this is a telegram. Otherwise its character is indicated by the symbol appearing after the check.

WESTERN UNION TELEGRAM

NEWCOMB CARLTON, PRESIDENT GEORGE W. E. ATKINS, FIRST VICE-PRESIDENT

CLASS OF SERVICE	SYMBOL
Telegram	
Day Letter	Blue
Night Message	Nite
Night Letter	N L

If none of these three symbols appears after the check (number of words) this is a telegram. Otherwise its character is indicated by the symbol appearing after the check.

RECEIVED AT

1922 JUN 30 PM 1 44

F293B 11

FY WESTERLEY RI 1129A 30

W E B DUBOIS

0930 70 FIFTH AVE NEWYORK NY

BOOKS NEVER RECEIVED I SUSPECT STUDENTS OFFICE WILL YOU PHONE HIM

ROY NASH.

TIME OF RECEIPT SHOWN ON THIS MESSAGE IS EASTERN STANDARD TIME

The Nation
20 Vesey Street
New York

March 4, 1922.

My dear Dr. DuBois:

Can you help me to draft a crushing reply to this man LaRue Brown? I know the facts are as stated and I am sure you do, but I should like your help in making it just as convincing as possible.

For some reason or other I do not get The Crisis. I wish you would put me on the list and have a bill sent me. Evidently your subscription department does not think it worth while asking me to renew.

Cordially yours,

Oswald Garrison Villard

Dr. W. E. B. DuBois,
70 Fifth Avenue,
New York City.

3149/22

1922

3/49/20

March 7, 1922.

Mr. Oswald Garrison Villard,
The Nation,
20 Vesey Street,
New York City.

My dear Mr. Villard:

I am sorry that you are not getting The Crisis. I will see that you are put upon the list.

I am sending you copies of two editorials which appeared in The Crisis. The facts in the editorial of October 1917 came to me direct from Colonel Young. After the publication of the editorial of February 1918 the Secretary of War required General McCann to answer. General McCann was able to prove that by a recent law of Congress it was not necessary to have an officer appear before a retiring Board.

Even this showed that he acted with

singular haste. Young was adjudged at the first examination to habe abnormally high blood pressure. This, as every physician knows, is not necessarily a disqualification for efficient work, although usually looked upon as a sign of danger. Afterward the physician told Young that they did not believe it a sign of danger in his case and recommended that he be kept in active service and promoted.

He was retired so as to prevent his promotion and then finally returned to active duty and at last sent to Africa, the place of all places where his high blood pressure would be most against him.

I trust these facts may help you.

Very sincerely yours,

WEBD/PP

3/49/21

[NATION]

1922

December 11th, 1922

Mr. Oswald Garrison Villard,
20 Vesey Street,
New York City.

4/13/35

My dear Mr. Villard:-

Answering your letter of December 7th, let me say that I would like to contribute to The Nation, an article entitled, "The Hosts of Black Labor" with the following thesis:

"Black Labor has four hosts - the southern planter, the northern captalist, the northern white laborer and the northern colored man. If the planter disfranchises the Negro, keeps him ignorant, leaves him at the mercy of mobs and pays the lowest wages; and if the northern captalist offers better wages, better working conditions, even though these wages are low and the conditions bad; and if white northern laborers can be forced, by underbidding, to open the doors of unions even a little bit; and if the northern colored man does not draw class lines but does something to welcome and help the southern black man, then migration from the South is going to take place and Negroes come in large numbers; and their coming will bring to the North, many difficult problems.

On the other hand, if

the planter puts down mobs, establishes schools, raises the rate of wages, and lets, at least, the more intelligent black folk vote; if the northern captalist keeps wages low; and if the unions continue to exclude Negroes; and if northern black men discriminate against the poor and ignorant immigrant, then there will be no migration North but there will still be difficult enonomic and racial problems.

Other combinations of these four elements can be made. They all reduce themselves to moral problems connected with political power, additional living wage, the right to work and the abolition of class distinction.

Would you like to consider an article of this sort? If so, when would you want it and how long should it be?

Verysincerely yours,

4/3/36

Dict WEBD.W

4/6/18

(N1 Acc)

AUGUSTUS GRANVILLE DILL
70 FIFTH AVENUE
NEW YORK, N. Y.

My dear Dr. DuBois:-

I have your recent note concerning our finances. I have been worrying a great deal in the past weeks because I have seen our tight place. My own feeling in the matter - and I have considered it very carefully - is that our whole salary schedule should be reduced ten per cent (approximately, avoiding odd dollars and cents).

Our present salary schedule is a little over $1650.00 per month.

Ten percent would save us something over $150.00 amount, considerable more help to us in these tight times than the $33.+ which the reduction of my own salary alone would give.

I shall very gladly accept my reduction in any event - and hope for an early return to better times and better business, with restoration of my present salary. Indeed I could and would have no hesitancy for a single moment were it not for the Brownies' Book debts of about $3000.00 which

I am still responsible for and which I am paying from my own pocket — as much each month as my pocket will possibly allow.

Very sincerely,

17 April, 1922.

4/2/30 (Contact - Pickens)

NATIONAL OFFICERS

PRESIDENT
MOORFIELD STOREY

VICE-PRESIDENTS
ARCHIBALD H. GRIMKÉ
REV. JOHN HAYNES HOLMES
BISHOP JOHN HURST
ARTHUR B. SPINGARN
MARY B. TALBERT
OSWALD GARRISON VILLARD

NATIONAL ASSOCIATION FOR THE ADVANCEMENT OF COLORED PEOPLE

70 FIFTH AVENUE, NEW YORK 1922

TELEPHONE WATKINS 8098 1922

JAMES WELDON JOHNSON,
SECRETARY

WALTER WHITE,
ASSISTANT SECRETARY

EXECUTIVE OFFICERS

MARY WHITE OVINGTON
CHAIRMAN OF THE BOARD
J. E. SPINGARN, TREASURER
DR. W. E. B. DU BOIS,
EDITOR OF THE CRISIS
ROBERT W. BAGNALL,
DIRECTOR OF BRANCHES
WILLIAM PICKENS,
ADDIE W. HUNTON,
FIELD SECRETARIES

June 28, 1922.

Dear Dr. Du Bois; —

Re attached letter and copy may be of interest to you. I also have remembered Dr. Frontin's final letter arranging for you to speak, — which I send in to you, and which you voted to return. — W.W.P.

BOARD OF DIRECTORS

Chairman, Mary White Ovington, New York

Baltimore	Bishop John Hurst
Boston	Joseph Prince Loud
	Moorfield Storey
	Butler R. Wilson
Buffalo	Mary B. Talbert
Chicago	Jane Addams
	Dr. C. E. Bentley
Cleveland	Harry E. Davis
Jersey City	Dr. George E. Cannon
Los Angeles	E. Burton Ceruti
Memphis	R. R. Church
New Haven	George W. Crawford
New York	Rev. Hutchens C. Bishop
	Dr. W. E. B. Du Bois
	Rev. John Haynes Holmes
	Dr. V. Morton Jones
	Florence Kelley
	Paul Kennaday
	John E. Milholland
	Ella Rush Murray
	Harry H. Pace
	Arthur B. Spingarn
	J. E. Spingarn
	Charles H. Studin
Philadelphia	William English Walling
	Dr. J. Max Barber
St. Louis	Dr. William A. Sinclair
Springfield	Hon. Charles Nagel
Topeka	Rev. G. R. Waller
Washington	Hon. Arthur Capper
	Nannie H. Burrougha
	Prof. George William Cook
	Archibald H. Grimke
	Charles Edward Russell
	Neval H. Thomas

1922

July 7, 1922.

Memo to Mr. Dill:

The enclosed money order is from G. E. Tracey, 15 Meyler Street, Belmont, Port of Spain, Trinidad, B. W. I. He wishes Martin's "Curse of Race Prejudice", Epstein's "Negro Migrant in Pittsburg", and Du Bois' "Negro".

3/45/43

WEBD/PF

1922

July 14, 1922.

3/45/162

Memo to Mr. Dill:

Has anything further been done about Nash's books?

WEBD/FF

3145/158

December 21, 1922.

Memo to Mr. Dill:

Will Mr. Dill order for me Wasserman's "Goose Man" (Harcourt); Robinson's "Mind in the Making" (Harcourt); Cabel's "Jurgen" (McBride); Stracehy's "Queen Victoria" Popular Edition (Harcourt). I should like these this week if possible.

WEBD/PF

PURPOSE—To safeguard full political, civil and legal rights and secure equality of opportunity to colored citizens.

"Before the movement stops every child born in America must have an equal chance in life."—*Wendell Phillips.*

Buffalo Branch
OF THE
National Association for the Advancement of Colored People

MR. MOORFIELD STOREY, National President

Branch Officers and Executive Committee

MISS AMELIA G. ANDERSON, PRESIDENT
MR. CHAS. PATRICK, VICE-PRESIDENT
MR. MARSHALL A. BROWN, SECRETARY
51 FERGUSON STREET
MRS. C. J. JONES, ASS'T SECRETARY
MR. CORNELIUS FORD, TREASURER

MR. JOHN BRENT
MR. BENJAMIN NASH
MISS CLARA PAYNE
MR. RUDOLPH LANE
REV. J. E. NASH
MRS. J. B. McKERROW
MRS. MARY TALBERT
MR. LOUIS W. HOLLY
MR JOSEPH MARTIN

3149/54

February 25, 1922.

Dr. W. E. B. DuBois,
70 Fifth Avenue,
New York, N. Y.

My dear Dr. DuBois:-

We will be pleased to accept a date during the week beginning March 26th, for you to speak in Buffalo for our Branch. As the week of April 2nd is near holy week and there are to be held a number of revivals that week here, we do not think it best to plan a meeting during that week.

Hoping to receive a definite date for some time during the week beginning March 26th, at your earliest convenience, and assuring you that the terms in your letter of the 23rd are satisfactory, I am,

Sincerely yours,
Marshall A Brown.
Secretary.

3/49/53

Pres Lec 1922

March 6, 1922.

Mr. Marshall A. Brown,
51 Ferguson Street,
Buffalo, New York.

My dear Sir:

I regret to say that the only date that I can offer Buffalo is Sunday, April 9th. I presume from your letter that this will be impossible.

Very sincerely yours,

WMED/ PF

Prof. Lee

3/49/52

March 17, 1922.

Mr. Marshall A. Brown,
51 Ferguson Street,
Buffalo, New York.

My dear Sir:

I find that I can offer you one other choice of dates. I can speak in Buffalo either Friday night, May 12th or Monday night, May 15th. My charge would be forty dollars.

Very sincerely yours,

WEBD/PF

[Wm. Cleveland]

Ohio House of Representatives

1921-22

1921

HARRY E. DAVIS
CUYAHOGA COUNTY

~~Columbus~~

Cleveland, Ohio,
January 9th, 1922.

Dr. W. E. B. DuBois.
#70 Fifth Avenue,
New York, N. Y.

My dear Dr. DuBois:-

Supplementing our recent correspondence, beg to state that the local branch has arranged a meeting for you on Monday, February 6th, at St. John's A. M. E. Church.

This place has the largest seating capacity we could secure and is the same one at which the 1919 Conference meetings were held.

We have already started to advertise the meeting.

Very truly yours,

Harry E. Davis.

HED:HB.

3/45/150

NAACP - Dist. of Columbia

NATIONAL HEADQUARTERS:
70 FIFTH AVENUE
NEW YORK CITY

NATIONAL OFFICERS:
President:
MR. MOORFIED STOREY
Vice-Presidents:
ARCHIBALD H. GRIMKE
REV. JOHN HAYNES HOLMES
BISHOP JOHN HURST
ARTHUR B. SPINGARN
OSWALD GARRISON VILLARD
EXECUTIVE OFFICERS:
Chairman, Board of Directors:
MARY WHITE OVINGTON
Secretary:
JAMES WELDON JOHNSON
Assistant Secretary:
WALTER F. WHITE
Treasurer:
J. E. SPINGARN
Director of Publications and Research
DR. W. E. B. DUBOIS
Field Secretaries:
WILLIAM PICKENS
ADDIE W. HUNTON
Director of Branches:
ROBERT W. BAGNALL

OFFICIAL ORGAN:
THE CRISIS

DISTRICT OF COLUMBIA BRANCH
National Association for the Advancement of Colored People

TEMPORARY OFFICE: 12TH STREET BRANCH Y. M .C. A.
SECOND FLOOR
TELEPHONE: NORTH 9892

Washington, D. C.

LOCAL OFFICERS
President:
ARCHIBALD H. GRIMKE
1415 Corcoran Street, N. W.
Secretary:
S. M. KENDRICK
2352 6th Street, N. W.
Treasurer:
GARNET C. WILKINSON
406 You Street, N. W.

Executive Committee
L. M. HERSHAW, Chairman
EMMA F. G. MERRITT
NEVAL H. THOMAS
JOHN S. QUANDER
DR. A. C. GARNER
PROF. GEORGE W. COOK

CHAIRMEN OF COMMITTEES:
Anti-Lynching: John A. Davis
Charities and Welfare: Dr. A. C. Garner
Civil Service: A. H. Grimke
Co-Ordination: Charles H. Flagg
Legal: James A. Cobb
Membership: Shelby J. Davidson
Police and Fire Department and Housing: Whitefield McKinlay
Press: Dr. W. H. Wilson
Propaganda: Carrie W. Clifford
Schools and Legislation: Neval H. Thomas

1922-

March 27,
19 22.

3/47/60

Dr. W. E. B. Du Bois,
Editor of the Crises,
70 Fifth Avenue,
New York, N.Y.

My Dear Dr. Du Bois:-

I have your favor under date of the 25th and I am replying at once. I have re-arranged my program for the 7th of May in keeping with your suggestion of date and would like very much to have you.

I judge you will come from New York.

Thanking you in advance, I am,

Very sincerely yours,

Shelby J. Davidson

Executive Secretary.

1333 R St. N.W.
SJD:ED.

En.a.g.cp DAVIDSON J

NATIONAL HEADQUARTERS:
70 FIFTH AVENUE
NEW YORK CITY

NATIONAL OFFICERS:
President:
MR. MOORFIED STOREY
Vice-Presidents:
ARCHIBALD H. GRIMKE
REV. JOHN HAYNES HOLMES
BISHOP JOHN HURST
ARTHUR B. SPINGARN
OSWALD GARRISON VILLARD
EXECUTIVE OFFICERS:
Chairman, Board of Directors:
MARY WHITE OVINGTON
Secretary:
JAMES WELDON JOHNSON
Assistant Secretary:
WALTER F. WHITE
Treasurer:
J. E. SPINGARN
Director of Publications and Research
DR. W. E. B. DUBOIS
Field Secretaries:
WILLIAM PICKENS
ADDIE W. HUNTON
Director of Branches:
ROBET W. BAGNALL

OFFICIAL ORGAN:
THE CRISIS

DISTRICT OF COLUMBIA BRANCH
National Association for the Advancement of Colored People

TEMPORARY OFFICE: 12TH STREET BRANCH Y. M .C. A.
SECOND FLOOR
TELEPHONE: NORTH 9892

LOCAL OFFICERS
President:
ARCHIBALD H. GRIMKE
1415 Corcoran Street, N. W.
Secretary:
S. M. KENDRICK
2352 6th Street, N. W.
Treasurer:
GARNET C. WILKINSON
406 You Street, N. W.
Executive Committee
L. M. HERSHAW, Chairman
EMMA F. G. MERRITT
NEVAL H. THOMAS
JOHN S. QUANDER
DR. A. C. GARNER
PROF. GEORGE W. COOK

CHAIRMEN OF COMMITTEES:
Anti-Lynching: John A. Davis
Charities and Welfare: Dr. A. C. Garner
Civil Service: A. H. Grimke
Co-Ordination: Charles H. Flagg
Legal: James A. Cobb
Membership: Shelby J. Davidson
Police and Fire Department and Housing: Whitefield McKinlay
Press: Dr. W. H. Wilson
Propaganda: Carrie W. Clifford
Schools and Legislation: Neval H. Thomas

Washington, D. C.

April 17,
19 22.

Dr. W. E. B. Du Bois,
Editor of the Crises,
70 Fifth Avenue,
New York, N.Y.

My Dear Dr. Du Bois:-

In the planning for your coming on the 7th of May I am wondering whether you cannot arrange so that on the 8th, the following evening, you may be able to serve us. If you have not already an appointment for that evening save it for us as we have a call for your appearance on that evening in one of the sections of our City. This meeting will be very important for you to attend, if possible, on account of the Crises and our membership Drive.

Very sincerely yours,

Shelby J. Davidson

Executive Secretary.

1333 R St. N.W.
SJD:ED.

2/47/59

1. 1922

April 20, 1922.

3/47/58

Mr. Shelby Davidson,
1333 R Street, N.W.,
Washington, D. C.

My dear Mr. Davidson:

I shall probably arrive in Washington Friday or Saturday and as I have some work to do in the Congressional Library I may stay until Tuesday or Wednesday. I shall, therefore, be glad to serve you any way I can on the eighth provided that my expenses of travel both ways, including pullman be met and also my board for four days. If this is satisfactory go ahead.

Very sincerely yours,

WEBD/PF

April 20, 1922.

Mr. Shelby Davidson:

3/17/57

April 25, 1922.

Mr. Shelby J. Davidson,

1333 R Street, Northwest,

Washington, District of Columbia.

Will come Friday May fifth.

W. E. B. DuBois

Charge to Crisis.

[naacp - New Bedford]

NATIONAL OFFICERS

President
MOORFIELD STOREY

Vice Presidents
ARCHIBALD H. GRIMKE
REV. JOHN HAYNES HOLMES
BISHOP JOHN HURST
ARTHUR B. SPRINGARN
MARY B. TALBOT
OSWALD GARRISON VILLARD

EXECUTIVE OFFICERS

Chairman of the Board
MARY WHITE OVINGTON

Secretary
JAMES WELDON JOHNSON
WALTER F. WHITE, Asst. Sec.
J. E. SPRINGARN, Treasurer
DR. W. E. B. DUBOIS, Director of Publication and Research
WILLIAM PICKENS, Associate Field Secretary
ROBERT W. BAGNALL, Director of Drive

NEW BEDFORD BRANCH
OF THE NATIONAL ASSOCIATION FOR THE ADVANCEMENT OF COLORED PEOPLE
NEW BEDFORD, MASSACHUSETTS

BRANCH OFFICERS

President
REV. CHARLES H. SHELTON

Vice President
WM. D. HARRIS

~~Secretary~~
ALBERTA M. KNOX

Assistant Secretary
JENNIE W. LEE

Treasurer
WM. YORK

EXECUTIVE OFFICERS

DR. W. W. NELSON
MRS. A. J. BARBOUR
THOMAS WEST
JOAQUIM SANTOS
HENRY M. JOURDAIN
MRS. CLARA HADDOCKS
JOSEPH WILLIAMS
MISS DAISY COLE

January 12, 1922.
183 Campbell St.
New B.

3/47/91

Dr. W. E. B. Du Bois,
70 Fifth Avenue,
New York City.

My dear Dr. Du Bois,-

I am writing to ask if you can find it convenient to address the New Bedford Branch some time in the near future, preferably in March. I realize how very difficult it is for you to plan for a date so far ahead but I am hoping that New Bedford's peculiar need will make a special plea.

We find ourselves confronted with the absolute necessity of creating a new interest among the white people of our community, and our new Executive Board is hoping to make the white membership this year double

NATIONAL OFFICERS

President
MOORFIELD STOREY

Vice Presidents
ARCHIBALD H. GRIMKE
REV. JOHN HAYNES HOLMES
BISHOP JOHN HURST
ARTHUR B. SPRINGARN
MARY B. TALBOT
OSWALD GARRISON VILLARD

EXECUTIVE OFFICERS

Chairman of the Board
MARY WHITE OVINGTON

Secretary
JAMES WELDON JOHNSON
WALTER F. WHITE, Asst. Sec.
J. E. SPRINGARN, Treasurer
DR. W. E. B. DUBOIS, Director of Publication and Research
WILLIAM PICKENS, Associate Field Secretary
ROBERT W. BAGNALL, Director of Drive

NEW BEDFORD BRANCH
OF THE NATIONAL ASSOCIATION FOR THE ADVANCEMENT OF COLORED PEOPLE

NEW BEDFORD, MASSACHUSETTS

BRANCH OFFICERS

President
REV. CHARLES H. SHELTON

Vice President
WM. D. HARRIS

~~Secretary~~
ALBERTA M. KNOX

Assistant Secretary
JENNIE W. LEE

Treasurer
WM. YORK

EXECUTIVE OFFICERS

DR. W. W. NELSON
MRS. A. J. BARBOUR
THOMAS WEST
JOAQUIM SANTOS
HENRY M. JOURDAIN
MRS. CLARA HADDOCKS
JOSEPH WILLIAMS
MISS DAISY COLE

that of any previous year. A number of our prominent citizens — including an editor of our leading newspaper — have expressed the hope that the Branch may invite you to address us.

So I am hoping you will realize our especial need, and that we shall receive an early and favorable reply.

Meantime, I am

Very truly yours,

Alberta M. Knox.

Pres.

3/47/92

January 16, 1922.

3/47/90

Miss Alberta M. Knox,
183 Campbell Street,
New Bedford, Mass.

Dear Miss Knox:

Dr. DuBois is out of town on a lecture tour, to be gone until the seventh of February. Upon his return your letter of January twelfth, will be brought to his attention.

Sincerely,

Secretary to Dr. DuBois

MGA/PF

1921

3/47/89

January 25, 1922.

Miss Alberta M. Knox,
183 Campbell Street,
New Bedford, Mass.

Dear Miss Knox:

Dr. DuBois wishes me to say that he could speak in New Bedford, February 20. His expenses would be fifteen dollars ($15), and part of proceeds must go to the National Office of the N.A.A.C.P.

Please confirm this engagement if it is acceptable.

Sincerely,

Secretary to Dr. DuBois

MCA/PF

1921

Feb 15

3/47/88

February 15, 1922.

Miss Alberta M. Knox,
183 Campbell Street,
New Bedford, Mass.

My dear Madam:

I have your letter of February 7th and beg to say that I shall be glad to visit New Bedford March 20th and address the branch of the N.A.A.C.P. My expenses will be fifteen dollars ($15) and I shall expect entertainment for one day.

Very sincerely yours,

WEBD/PF

National Baptist Convention

EXECUTIVE BOARD

E. C. MORRIS, D. D., Ph. D., President
W. G. PARKS, D. D., Vice President at Large
R. B. HUDSON, A. M., Secretary
T. O. FULLER, D. D.,
E. A. WILSON, D. D.,
E. H. McDONALD, D. D.,
J. M. NARBITT, D. D., Assistant Secretaries
A. J. STOKES, D. D., LL. D., Treasurer
C. H. PARRISH, D. D., Statistician
E. D. PIERSON, A. M., Auditor
CHAS. STEWART, D. D., General Missionary
J. W. BAILEY, D. D., Supt. Evangelism
L. G. JORDAN, D. D., Cor. Secretary

Next Session meets in Los Angeles, Cal., Sept 8-13, 1922

OFFICE OF

Corresponding Secretary

OF THE

National Baptist Convention

701-A So. 19th Street

THE BOARDS

FOREIGN MISSION BOARD
J. E. East, D. D., Secretary
HOME MISSION BOARD
W. F. Lovelace, D. D., Secretary
PUBLISHING BOARD
A. M. Townsend, D. D., Secretary
EDUCATIONAL BOARD
S. N. Vass, D. D., Secretary
B. Y. P. U. BOARD
E. W. D. Isaac, D. D., Secretary
BAPTIST BENEFIT BOARD
Rev. E. G. Mason, Secretary
WOMAN'S AUXILIARY BOARD
Nannie H. Burroughs, A. M., Secretary
CHURCH EXTENSION BOARD
B. J. Perkins, D. D., Secretary

PHILADELPHIA, PA., January 3, 1922

3/49/80

Dr. W. E. B. DuBois
70 Fifth Avenue
New York City

My dear Dr. DuBois: Personal

I have just returned from Nashville, Tennessee where I went to meet the executive Board of the National Baptist Convention.

As for our ship proposition, it seems doomed to failure. The facts are this: First, we negotiated with the American Travel Club at Baltimore to whom we paid $4,000 and on the technicality was thrown down by them. We are sueing them for the $4,000 and damages and a good law firm says we have a fine case. He has notified them that according to the evidence we are entitled to our money paid in, all the expense we have been put to and what we hope to make out of the trip.

Second, we got in touch with Anthony Crawford of the Inter-Colonial Steamship Company, 198 Broadway, New York. We paid him $2500 on the chartering of a ship at which time he authorized us to advertise our cruise to sail on the tenth. Faith in him and a belief that all was well, we proceeded to advertise the dedication of our boat and the sailing, to finally be told that the company refused at the last minute to charter the boat but would sell for $65,000, allowing us eight months to pay for the boat. We were to pay $8125 down and give a bonding company's security for $67,000. This we got together, then we were told that the bonds should be made by one man. We met that requirement and finally, we were notified that the boat could not be turned over to us unless we paid $45,000 down and there we stuck.

EXECUTIVE BOARD

E. C. MORRIS, D. D., Ph. D., President
W. G. PARKS, D. D., Vice President at Large
R. B. HUDSON, A. M., Secretary
T. O. FULLER, D. D.,
E. A. WILSON, D. D.,
E. H. McDONALD, D. D.,
J. M. NARBITT, D. D., Assistant Secretaries
A. J. STOKES, D. D., LL. D., Treasurer
C. H. PARRISH, D. D., Statistician
E. D. PIERSON, A. M., Auditor
CHAS. STEWART, D. D., General Missionary
J. W. BAILEY, D. D., Supt. Evangelism
L. G. JORDAN, D. D., Cor. Secretary

Next Session meets in Los Angeles, Cal., Sept 8-13, 1922

OFFICE OF

Corresponding Secretary

OF THE

National Baptist Convention

701-A So. 19th Street

THE BOARDS

FOREIGN MISSION BOARD
J. E. East, D. D., Secretary
HOME MISSION BOARD
W. F. Lovelace, D. D., Secretary
PUBLISHING BOARD
A. M. Townsend, D. D., Secretary
EDUCATIONAL BOARD
S. N. Vass, D. D., Secretary
B. Y. P. U. BOARD
E. W. D. Isaac, D. D., Secretary
BAPTIST BENEFIT BOARD
Rev. E. G. Mason, Secretary
WOMAN'S AUXILIARY BOARD
Nannie H. Burroughs, A. M., Secretary
CHURCH EXTENSION BOARD
B. J. Perkins, D. D., Secretary

PHILADELPHIA, PA., January 3, 192 2

3/49/81

#2-- Dr. W. E. B. DuBois

It does seem that the British firm from whom Mr. Crawford was buying has actually conspired and has succeeded in defeating our plans. But the promoters who are, Bishop Heard, Dr. Jernagin, Dr. Wright, Jr., Dr. Callis, Major York and the undersigned are in duty, bound to see that those who secured tickets are refunded their money. Some of these already have received theirs and if the Lord spares my life, not a one shall lose the money they paid for their tickets.

There the thing hangs. I hope I shall have your brotherly sympathy as none of us wishes to do wrong in the matter. It has been an honest effort to get our people in touch with Africa.

Wishing you the compliments of the season, I am

Yours with great respect,

L. G. Jordan

EXECUTIVE BOARD

E. C. MORRIS, D. D., Ph. D., President
W. G. PARKS, D. D., Vice President at Large
R. B. HUDSON, A. M., Secretary
T. O. FULLER, D. D.,
E. A. WILSON, D. D.,
E. H. McDONALD, D. D.,
J. M. NARBITT, D. D., Assistant Secretaries
A. J. STOKES, D. D., LL. D., Treasurer
C. H. PARRISH, D. D., Statistician
E. D. PIERSON, A. M., Auditor
CHAS. STEWART, D. D., General Missionary
J. W. BAILEY, D. D., Supt. Evangelism
L. G. JORDAN, D. D., Cor. Secretary

Next Session meets in Los Angeles, Cal., Sept. 8-13, 1922

OFFICE OF

Corresponding Secretary

OF THE

National Baptist Convention

701-A So. 19th Street

THE BOARDS

FOREIGN MISSION BOARD
J. E. East, D. D., Secretary
HOME MISSION BOARD
W. F. Lovelace, D. D., Secretary
PUBLISHING BOARD
A. M. Townsend, D. D., Secretary
EDUCATIONAL BOARD
S. N. Vass, D. D., Secretary
B. Y. P. U. BOARD
E. W. D. Isaac, D. D., Secretary
BAPTIST BENEFIT BOARD
Rev. E. G. Mason, Secretary
WOMAN'S BOARD AUXILIARY BOARD
Nannie H. Burroughs, A. M., Secretary
CHURCH EXTENSION BOARD
B. J. Perkins, D. D., Secretary

PHILADELPHIA, PA., Jan. 31, 1922

3/49/178

Dr. W.E.D. DuBois, Ph. D.,
70 Fifth Avenue
New York City, New York

Dear Dr. DuBois:

As to our ship proposition, it temporarily failed. The facts are:

First: We negotiated with the American Travel Club at Baltimore to whom we paid $4,000, and on a technicality were thrown down by them; and with boldness they are attempting to keep our money, We are sueing them for the $4,000 and damages; and a good law firm says we have a fine case. He has notified them that "according to the evidence, we are entitled to the last $1,000 paid in; all the expenses we have been put to, and what we hoped to make out of the trip."

Second: We got in touch with Mr. Anthony Crawford of the Inter-Colonial Steamship and Trading Company, 198 Broadway, New York. We paid him $2,500 on the chartering of a ship, at which time he authorized us to advertise our sruise to sail on December 10. With faith in him and a belief that all was well, we proceeded to advertise the dedication of our boat and the sailing, to finally be told that the company refused at the last minute to charter the boat, but would sell for $65,000, allowing us eight months to pay for the boat. We were to pay $8,125 down, and to give a bounding company's security for $57,000. We got this sum together as required; then we were informed that the bond must be made by one man, not by the company as a whole. We met this demand, and were next confronted with the notification that the boat could not be turned over to us unless we paid $45,000 cash down; there we struck.

It seems quite evident, in my opinion, that the firm from whom Mr.

EXECUTIVE BOARD

E. C. MORRIS, D. D., Ph. D., President
W. G. PARKS, D. D., Vice President at Large
R. B. HUDSON, A. M., Secretary
T. O. FULLER, D. D.,
E. A. WILSON, D. D.,
E. H. McDONALD, D. D.,
J. M. NARBITT, D. D., Assistant Secretaries
A. J. STOKES, D. D., LL. D., Treasurer
C. H. PARRISH, D. D., Statistician
E. D. PIERSON, A. M., Auditor
CHAS. STEWART, D. D., General Missionary
J. W. BAILEY, D. D., Supt. Evangelism
L. G. JORDAN, D. D., Cor. Secretary

Next Session meets in Los Angeles, Cal., Sept. 8-13, 1922

OFFICE OF

Corresponding Secretary

OF THE

National Baptist Convention

701-A So. 19th Street

THE BOARDS

FOREIGN MISSION BOARD
J. E. East, D. D., Secretary
HOME MISSION BOARD
W. F. Lovelace, D. D., Secretary
PUBLISHING BOARD
A. M. Townsend, D. D., Secretary
EDUCATIONAL BOARD
S. N. Vass, D. D., Secretary
B. Y. P. U. BOARD
E. W. D. Isaac, D. D., Secretary
BAPTIST BENEFIT BOARD
Rev. E. G. Mason, Secretary
WOMAN'S BOARD
AUXILIARY BOARD
Nannie H. Burroughs, A. M., Secretary
CHURCH EXTENSION BOARD
B. J. Perkins, D. D., Secretary

PHILADELPHIA, PA., 192

#2 Dr. W.E.D. DB.

3/49179

Crawford was chartering or buying, has actually conspired and has succeeded in defeating our plans.

However, the promoters, who are Bishop Heard, Dr. Jernigan, Dr. Wright, Jr., Major R.R. Wright, Sr., Dr. Callis, Major York and the undersigned, are in duty bound to see that those who secured tickets are refunded their money. Some of these have already received theirs, and if the Lord spares my life, with the co-operation of my colleagues, not one shall lose the money they paid for their tickets.

Because of the slowness of the courts, we may be tardy, but I believe all will come right. Nine of our party have gone forward to Africa, one by England, one by France, and seven by Spain. Of the amount refunded, I have paid $425 personally and only one other of my companions has paid $30.00.

I hope we shall have the brotherly sympathy of all, since I am reasonably sure none of us wish to do wrong in the matter. It has been an honest effort to get our people in touch with Africa, the oppressed and needy Africa. Her redemption will yet come to pass. I believe from the depths of my heart that our coming here in 1620 was directly providential, in order that a prepared number should in time, return and save the continent from which we were stolen. God is just; It will yet come to pass.

"For as right is right, as God is God
As round and round we run:
And over the right comes uppermost
And ever is justice done."

Thanking you for your interest, I am

Very sincerely yours,

L. G. Jordan

Cor. Secretary Emeritus

J-B

[NATIONAL CONS. League]

NATIONAL CONSUMERS' LEAGUE

(FOUNDED MAY 1899)

PRESIDENT
NEWTON D. BAKER, CLEVELAND, OHIO.

VICE-PRESIDENTS
MISS JANE ADDAMS, CHICAGO, ILL.
MRS. EDWARD P. COSTIGAN, WASHINGTON, D. C.
MRS. G. W. B. CUSHING, EAST ORANGE, N. J.
MRS. SAMUEL S. FELS, PHILADELPHIA, PA.
MRS. R. P. HALLECK, LOUISVILLE, KY.
ALICE HAMILTON, M.D., BOSTON, MASS.
MISS MYRTA L. JONES, CLEVELAND, OHIO
MRS. WILLIAM KITTLE, MADISON, WISCONSIN
MRS. B. B. MUNFORD, RICHMOND, VA.
MRS. W. L. MURDOCH, BIRMINGHAM, ALA.
MRS. FREDERICK NATHAN, NEW YORK CITY
MRS. M. R. TRUMBULL, PORTLAND, ORE.

TREASURER
G. HERMANN KINNICUTT, NEW YORK

To awaken Responsibility for conditions under which Goods are made and distributed and through Investigation, Education and Legislation, to Mobilize Public Opinion in behalf of Enlightened Standards for Workers and Honest Products for All

44 EAST 23RD STREET, NEW YORK CITY

TELEPHONE: GRAMERCY 5923

GENERAL SECRETARY
MRS. FLORENCE KELLEY

EXECUTIVE DIRECTOR
JOHN R. SHILLADY

MISS MARY W. DEWSON, RESEARCH SECRETARY
MISS JEANNETTE RANKIN, FIELD SECRETARY
MISS JOSEPHINE GOLDMARK, PUBLICATION SECRETARY

HONORARY PRESIDENT
JOHN GRAHAM BROOKS, CAMBRIDGE, MASS.

HONORARY VICE-PRESIDENTS
W. J. ASHLEY, BIRMINGHAM, ENGLAND
MARION L. BURTON, UNIVERSITY OF MICHIGAN
RICHARD T. ELY, UNIVERSITY OF WISCONSIN
JAMES A. FIELD, UNIVERSITY OF CHICAGO
F. A. GOLDER, STATE COLLEGE OF WASHINGTON
JACOB H. HOLLANDER, JOHNS HOPKINS UNIVERSITY
J. W. JENKS, NEW YORK UNIVERSITY
SUSAN M. KINGSBURY, BRYN MAWR COLLEGE
FRANK L. McVEY, UNIVERSITY OF KENTUCKY
JOSIAH MORSE, UNIVERSITY OF SOUTH CAROLINA
WILLIAM A. NEILSON, SMITH COLLEGE
JESSICA B. PEIXOTTO, UNIVERSITY OF CALIFORNIA
ROSCOE POUND, HARVARD LAW SCHOOL
JOHN A. RYAN, CATHOLIC UNIVERSITY OF AMERICA
E. R. A. SELIGMAN, COLUMBIA UNIVERSITY
A. B WOLFE, UNIVERSITY OF TEXAS
MARY E. WOOLLEY, MT. HOLYOKE COLLEGE

4/29/54

January 16th, 1922.

Dr. W. E. B. DuBois,
70 Fifth Avenue,
New York City.

My dear Dr. DuBois,

Thank you very much for the manuscript received on Saturday from Miss Randolph, concerning the Sterling-Towner bill.

Do I understand that a copy of it has gone to Senator Sterling and Mr. Towner in protest against the bill? - Or is it intended for publication in the Crisis? And am I free to bring it to the attention of the representatives on the Women's Joint Congressional Committee of those national organizations which are pushing for the creation of a Department of Education and the distribution of federal money in the states?

The National Consumers' League has not formally considered this bill; and I do not know whether our Board of Directors can be brought to believe that this is within the field of work of the League.

As individuals, however, I know that I can interest people both in our own narrower organization and in the Joint Congressional Committee, who can do effective work against perpetuating with federal sanction the conditions which the Sterling-Towner bill so alarmingly threatens to make permanent.

I do not wish to take the edge off the use of your manuscript in any other way, by circulating it in the circles to which I refer. Please speak perfectly frankly. Opposition to this measure is the duty of both of us alike, in the interest of the Republic, and I rely upon you to be perfectly candid about methods of opposition.

Yours sincerely,

Florence Kelley

FK/DM

ENDORSED BY THE NATIONAL INFORMATION BUREAU, INC., 1 MADISON AVENUE, NEW YORK

Garvey

1927

August 3, 1922.

The Editor of Nauticus,
109 Broad Street,
New York City.

My dear Sir:

I write to ask if you could help me in tracing the history of certain vessels.

In the Nauticus of December 10, 1921, is a note of the sale at auction of the S.S."Yarmouth" owned by the Black Star Line. Where could I find when the "Yarmouth" came into possession of the Black Star Line and the price paid, etc.? Would it be in the files of your journal and have you any way of tracing it? Also, in the case of the "Kanawa", subsequently named the "Antonio Maceo" and owned by the same line, I should like to find out where the Line bought that ship and what became of the ship. I understand that it was stranded or seized in Cuba sometime in 1921.

4/6/55

I should be under great obligations to you for any information and would be glad to pay any reasonable cost.

Very sincerely yours,

CONSULATE GENERAL OF THE NETHERLANDS
NEW YORK, N.Y.

No.1609 New York, April 13th, 1922.

Dear Sir:-

Remembering the kind way in which in the course of last summer you gave my representative complete information as to the scope and activities of the "National Association for the Advancement of Colored People" I should feel greatly obliged if you would furnish me with similar information regarding "The Universal Negro Improvement Association" and in particular, if possible, regarding the policy and general tendencies of its branch at Santo Domingo.

Thanking you in advance for this additional courtesy of yours and assuring you that a prudent and discrete use will be made of any information you may be kind enough to give me,

I have the honour to be,
Yours very truly,

D.J. Steyn Parvé

(D.J. Steyn-Parvé)
Consul-General for the Netherlands a.i.

Mr. W.E. Burghardt du Bois,
Editor-in-Chief of The Crisis,
70 Fifth Avenue,
New York City.

4/11/30

1922

April 17, 1922.

Dr. D. A. Thornton,
Consulate General of the Netherlands,
New York, N. Y.

My dear Sir:

Answering your letter of April 15th number 1209, I beg to say that the head office of the Universal Negro Improvement Association is at 56 West 135th Street, New York City, where official information can be furnished you.

Personally I think this organization is ineffective, foolish and even dangerous. It started out with some good ideas, the establishment of commercial intercourse between colored people of the eastern and western hemispheres, but its business methods were from the beginning faulty if not fraudulent and recent disclosures show grave inefficiency together with wild and silly plans and propaganda.

I am sending you herewith two articles which I published on the organization some

4/1128

time ago. If I were writing them today I should make a much less favorable statement.

I have no knowledge of the particular branch of this association in Santo Domingo.

Very sincerely yours,

WBB/

4/11/24

[New site campaign for Flor. memorial college]

"LET THERE BE LIGHT"

Office of

Rev. H. K. Hill, D. D.,

Director General $30,000 New Site Campaign

For Florida Memorial College

NAACP

P. O. Box 511 Phone 438 Residence: 213 Chatham St.

Orlando, Fla., June 21, 192[illegible].

Dr. W.E. DuBoise,

New York, N.Y.

Dear Dr. Duboise:

I am writing you to secure pamphlets of the National Association for the Advancement of Colored People, or any other literature that would show the advancement and progress of the Negro, to distribute during our Chautauqua July 5th-9th. I should be pleased if you would forward same to us.

Sincerely,

LeRoy R. Russell.

LeRoy R. Russell, Field Secty.

4/8/14

P. O. BOX 511

RESIDENCE, 213 CHATHAM STREET
PHONE 438

"LET THERE BE LIGHT"

OFFICE OF

Rev. H. K. Hill, D. D.

Director General $30,000 New Site Campaign for
Florida Memorial College

Orlando, Florida, June 12, 1922.

Dear Co-Worker, Greetings:

The General Baptist State Convention has launched a $60,000 campaign for the Florida Memorial College new site at Orlando.

The Board of Directors of the General Baptist State Convention voted unanimously in Tabernacle Baptist Church, Jacksonville, Fla., May 18th, that the Florida Memorial College would be erected at Orlando on the new site, ready for occupancy Oct. 1, 1922.

May 6th the administration building and boys' dormitory of the Florida Memorial College was destroyed by fire. We have invested in the new site at Orlando more than $9,000. $35,000 more would give to us 93 acres of land, including a 45 acre orange and grapefruit grove, a 10 acre pineapple grove, 800 pecan trees, a nursery, three wells, two houses, a large barn, and farm land. Situated near the Seaboard Air Line Railway and Dixie Highway, two and one-half miles from Orlando, four blocks of side track.

We must raise $20,000 at an early date to receive the offer of $100,000 from Hon. H. L. Halpin, President of the Memphis Trio Building Association. This money will be advanced for building purposes. The $20,000 will be paid on the new site and the property will be deeded to the General Baptist State Convention of Florida, Inc.

The Memphis Trio Building Association will accept first mortgage on property for the advance of loan, and will give us ample time in which to repay the loan.

This property has been appraised for $75,000.

The net returns from all crops last year were near $5,000 after the expense for fertilizer, labor, etc., was paid.

In defense of what is right and just, we are seeking the co-operation of those who have an interest in Christian education. We are confident that you will come to the rescue of our denomination at this hour. Our children are out of doors. Our children have no school home. The losing of the administration building at Live Oak means the loss of many years of toil, sorrow and finance, but we believe "all things work together for good to them that love God."

This is our opportunity to put over one of the greatest programs that has ever come to the Baptist family.

You are cordially invited to attend the Educational Chautauqua under the auspices of the General Baptist State Convention of Florida, July 5th to 9th inclusive, at Mt. Zion Baptist Church, Rev. H. K. Hill, Pastor, Orlando, Fla.

Yours for help,

COMMITTEE

Rev. J. N. Stokes, Chairman of Com.
Rev. W. C. Brown, Pres. Gen. Bapt. State Con.
Rev. H. K. Hill, Director General
Rev. W. M. Poe, Pres. B. Y. P. U. State Con.
Rev. H. R McDonald, Chief Sec'y State Con.
Rev. R. W. Lawrence, Treasurer State Con.
Rev. C. H. Hawkins, V. Pres. Gen. Bapt. State Con.
Rev. A. J. Brown, Supt. Missions
Rev. L. W. Crivillier, Statistician
Rev. A. W. Tucker, Ass't Sec'y
Rev. J. M. Coleman, B. D., Bible Instructor
Rev. H. W. Long, B. D., Historian
Mrs. Viola T. Hill, Pres. W. M. and E. State Con.
Mrs. Delia Simmons, Pres. State Orphanage
Prof. A. C. Curtright, Pres. F. M. College
Prof. LeRoy R. Russell, Field Sec'y

New Site Campaign

for

Florida Memorial College

3/4815

In consideration of the money given by others for the futherance of God's plans, and not wishing the defeat of the plan by the with holding of my gift, I hereby pledge $ _____ ____ to be paid _____

Name: _____

Address _____

Solicitor _____

NEW SITE CAMPAIGN FOR FLORIDA MEMORIAL COLLEGE

"And Jesus sat over against the treasury, and beheld how the people cast money into the treasury.

St. Mark 12 : 4!

In consideration of the money given by others for the futherance of God's plans and the uplift of humanity, I hereby give $ _____

Name: _____

Address: _____

Solicitor: _____

3/4816

1923

December 19, 1922.

47-2-10

Personal.
Mr. Charles Fleischer,
Editorial Department of
The New York American,
138 William Street,
New York City.

My dear Mr. Fleischer:

Ever since I learned by our telephone conversation that you were in charge of the editorial page of The American I have been wondering if you have any suggestions for a matter that has been in my head for a long time.

The great daily newspapers of the United States ought to pay more serious attention than they do to the twelve million colored Americans. As a mere matter of business this would pay and as a matter of general public interest it would be an excellent move. I do not mean that more attention should be paid to the Negro "problem", of that perhaps we have enough and to spare. But I mean articles or stories or notes showing the facts about Negroes and the developments and currents

of thought in this segregated world.

I know of course much material that could be contributed in this way but I should like to have from your some suggestion or idea of what would possibly be acceptable. Possibly nothing can be done as yet but it seems to me that the great Hearst chain of newspapers might be pioneers in the method of presenting the Negro world in a way that did not necessarily involve any purely racial problem.

I should be glad to hear from you at your leisure.

Very sincerely yours,

WEBD/PF

49-2-11

[1922?]

SUPPLEMENTARY MEMORANDUM TO MR. FLEISCHER:

Detweiler's "Negro Press in the United States" (University of Chicago, 1921) shows that Negroes in the United States of America have 500 weekly papers and periodicals, with readers aggregating at least five million. This is a constituency to reckon with. These readers still depend on the white papers for their daily news. If any great daily caters to this group by furnishing them some of the news they want it will considerably increase its own constituency.

More than this: there is increasing demand for knowledge of the Negro, discussion of the Negro problem and knowledge of Negro thought. Continually in times of crisis reporters have to scurry about and work up a whole unknown history in a few hours, naturally making many mistakes; e.g. Harvard exiles Negroes from its Freshman dormitories; this becomes front page news; but million ask: are there Negroes at Harvard? Are there black graduates? What have they done? How many Negroes go to college? What chance have they in life? Etc., Etc.

47-2-12

For these two complementary reasons, then, it would pay some great daily to devote weekly or semi-weekly some space to news about the Negro group - News that would attract Negro readers and news that would interest white readers.

This sort of thing must, however, be well and thoughtfully done to be really effective. Intimate and personal gossip would naturally appeal to colored folk, but would be of no interest to whites. Some subjects would interest both, and I append a few suggestions.

1. Biographies of leading Negroes who for some reason come before the public eye. The papers noted the death of Bert Williams but forgot Colonel Young. Yet Young was as significant a figure.

2. Negro business enterprises. Here is a report for instance of 19 Negro insurance companies who paid claims amounting to $2,223,298 in 1921 and wrote $45,621,356 worth of insurance. The story of this new enterprise would interest all readers.

Then there are 50 Negro banks; the new nation wide hair dressing enterprises now known only as jokes; and dozens of other businesses and corporations of more than local significance.

3. Negro music and literature. Individual books are often noted in the white press and musical numbers from "Shuffle Along"; but few know these things as part of a whole - a growing and consciously developing art of expression for millions. There were a dozen important books in 1921 by and about Negroes.

4. Public Movements. Much has been said of the proposed Dyer bill, but almost exclusively from the white point of view. What have Negroes done, said and thought - what are the "Anti-Lynching Crusaders" and what is their nation wide campaign? The home of Frederick Douglass has been made by Negroes a public shrine and museum - this is worth noting.

5. Cultural. There were 866 colored college graduates in 1921; Colored fraternities and sororities have grown amazingly in the great colleges of the North. The black world knew little of these facts and the white nothing; there is a promising Negro theatre movement and real Negro characters instead of white blackened are appearing in the movies; Negro artists are having great success abroad like Hayes, the Tenor, Albert Smith, the new painter, etc.; a great Negro industrial school has recently become a college thus ending a long con-

47-2-13

troversy; one section of the colored Baptists maintain 43 foreign missionaries - 31 of these in Africa.

There is an organization of Negro Railway postal clerks; there is a National Association of Colored women doing marvellous work in social uplift all over the United States. Negroes are holding political offices of importance in 10 or 12 Northern states including judges, legislators, prosecuting attorneys, members of school boards, aldermen, hundreds of colored teachers in white schools, etc.

In foreign lands there are distinguished Negroes - the black deputies in France, black army officers, etc. They might make interesting feature stories. To this might be added stories of Negroes in the ancient world - ancestors of Tutankhamen were black.

47-2-14

Many other matters might be mentioned but these will perhaps illustrate partially what I have in mind. To these may be added many human interest stories which do not involve a discussion of the race problem, but state its many baffling and ramifying facts; for instance a colored couple open a restaurant which is patronized by whites. A colored man enters seeking a meal. What shall they do?

[New York Age]

Nashville, Tennessee

Special to the New York Age:

The second chapter of the controversy of Fisk University has opened. The Trustees have held a meeting at Fisk University ostensibly to celebrate Jubilee Day and the million dollar endowment but in reality to clear up the atmosphere concerning President Fayette McKenzie.

Before the Trustees met the studentsbody was already in revolt but were pursuaded by colored citizens of Nashville to maintain order until they could present their case to the Trustees. The local alumni supported them. On Sunday morning fifty of them, most of them students at Meharry Medical School, marched into Fisk chapel with badges which read "Your cuase is ours". At the meeting of the Board of Trustees the senior class and representatives of other college classes were given a hearing and through their spokesman presented a list of grievances. The President of the Board, Mr. Paul Cravath, congratulated them upon their earnestness and manliness. Every member of the Board of Trustees concurred in this expression except President McKenzie. The Board took the following action:

47-11-08

First: And alumni committee was appointed to consider the general condition of Fisk with five representatives from various parts of the country.

Secondly: The Trustees agreed that the demands of the students were reasonable and despite the opposition of President McKenzie voted that a student council should be established and that the rules as to uniforms among the college girls should be changed. President McKenzie, J. C. Napier and one southern white member of the Board opposed all these recommendations. It is believed that eventually the president must resign.

1923

Douglass

December 29th, 1922.

To The President of the Douglass Society,
College of the City of New York,
St. Nicholas Terrace & 139th Street,
New York City.

Sir:-

Someone asked me over the phone and through Mr. Dill, to speak to your Society, January 18th. I have been expecting to have this confirmed by letter, so that I would know the hour and place and the proposed subject.

Unless the engagement is thus confirmed, I cannot, of course, attempt to keep so indefinite a message.

Very sincerely yours,

Dict WEBD/W

E.N.Y. City Municipal Court

1922

August 2, 1922.

The Honorable Jacob Panken,
Justice of the Municipal Court
at the City of New York,
Borough of Manhattan,
New York City.

Sir:

THE CRISIS magazine, which has a large circulation among colored people, is publishing an article concerning the activities of Marcus Garvey.

In the trial of Edward Orr against Marcus Garvey, tried before you in April last, it was reported in the public press in giving decision that you made a statement, a copy of which is enclosed. I write to ask if you would be good enough to let me know if the enclosed statement is in substance what you said on that occasion. If it is not, could I trouble you to correct it or to furnish me with an exact copy of your remarks?

I shall be under very great obligations if you will consent to do this.

Very respectfully yours,

CNY City, Police Dept

H. D. 1

87-1

CABLE ADDRESS
POLCOM

TELEPHONE
3100 SPRING

CITY OF NEW YORK
POLICE DEPARTMENT

OFFICE OF
THE COMMISSIONER

June 2, 1922.

21-5-147

Dr. W. E. B. DuBois,
Editor, Crisis,
#70 Fifth Avenue, N. Y. C.

Dear Sir:

In accordance with an agreement reached at the conference recently held at the office of the Police Commissioner, at which were present a number of representative gentlemen from the colored district in Harlem and the West Side, I have appointed the following Committee to cooperate with this Department for the mutual interest of all concerned:

Hon. Charles W. Anderson, Chairman

Rev. W. H. Hayes	Mr. James F. Adair
Rev. W. H. Brooks	Mr. Ferdinand Q. Morton
Rev. H. Arthur Booker	Lieut. Thomas E. Taylor
Rev. H. C. Bishop	Dr. W. E. B. DuBois
Rev. John Johnson	Mr. John W. Robinson
Rev. W. W. Brown	Mr. John E. Bruce
Mr. F. G. Snelson	Mr. H. J. Edwards

This Committee will be known as the Fair-Play League, and it will be their privilege to visit the station houses in the localities referred to and see for themselves how colored prisoners are treated.

I have directed the Commanding Officers of the districts and precincts covering the territories referred to to accord to this Committee every courtesy. Later on, I shall provide some insignia to be carried or worn by members of this Committee, but, in the meantime, this letter will serve to properly introduce the members thereof.

Very truly yours,

Police Commissioner.

m

THE NEW YORK PUBLIC LIBRARY
CIRCULATION DEPARTMENT
135TH STREET BRANCH, 103 WEST 135TH STREET

October 4, 1922.

Dr. W.E.B. DuBois,
70 - 5th Avenue,
New York City.

My dear Dr. DuBois:

I am enclosing the statement which I have written for the papers. I should be glad to have any suggestions from you, which you so kindly offered to give. I should appreciate it very much if you could find it convenient to return this to me any time before Saturday P.M. Thanking you, I am

Very truly yours,

Ernestine Rose

Branch Librarian.

ER:L
Enc.

3/45/1154

NY Public Library

1922

3/45/155

October 5, 1922

Miss Armestine Rose,
103 West 135th Street,
New York City.

My dear Miss Rose:

I am returning your statement together with another statement.

The second statement is the kind of thing which I am sure educated Negroes would like to have you say. It does not really differ from your statement except in the matter of emphasis. I suggest that a change in your statement somewhat in the line of the one enclosed might make for better feeling all around.

Very sincerely yours,

Enc.

Sadie Marie Peterson
135th Street New York Public Library
New York

(N.Y.P.L.)

Dec. 15. 1922.

Dr. Wm. Brughart Dubois
Crisis Office
70 Fifth Ave.
New York City

Dear Dr. Dubois.

4/11/68

yesterday I received a letter of acceptance from Prof. Boas of Columbia to make the presentation speech to the Library ~~of~~ for you Inst.

I have planned a very formal presentation with admission by card only and

Sadie Marie Peterson
135th Street New York Public Library
New York

4/1/69

inviting only the people who would appreciate art and higher education.

Prof Monroe will speak on education and art and I am asking Mrs M. J. Trotman of Brooklyn to say something on women. Mrs Trotman's recent western trip has given her a broad vision. Then there will be the response by yourself, Miss Ross, and Mr Hopper.

Desiring to add as much formality to this affair as possible I am

Sadie Marie Peterson
135th Street New York Public Library
New York

asking hostesses such as
Mrs. Boutté, Mrs. Alexander.
Mrs Walter White. Mrs Louis Mifflin.
Mrs. McDonald and others.

I do hope the evening
of January tenth will meet
your approval as it is the only
evening each of the speakers
can give.

There will of course be
the introduction by Miss Savage
I have divulged my
plans to you and trust
you will feel free to advise
me.

My enthusiasm is
due to the fact of pride
as to your special contribution

4/1/20

Sadie Marie Peterson
135th Street New York Public Library
New York

to literature and almost
hourly at the Library I feel
the appreciation of others
and your books head
all school and college
lists.

Miss Savage is so
modest about her art and
I am very happy I suggested
this when she wanted
to make something
for me. as the Library
will surely appreciate
it.

This will be held
on the second floor of
the Library.

Pardon this lengthy
letter. Sincerely
Sadie M. Peterson

11/1/14

1923

December 21, 1928.

Miss Sadie M. Peterson,
103 West 135th Street,
New York City.

My dear Miss Peterson:

I thank you for your letter of December 15th. I know that it is usual for corpses to be present at their own funeral, but I believe they are seldom called upon to take more than a passive part.

I shall of course be very glad to say anything at this unveiling that you think is really appropriate, but it seems to me that this would be a case when silence would be unusually golden.

I thank you, of course, for your kind and thoughtful activity. I shall hold January 10th for the occasion.

Very sincerely yours,

WEBD/Pp

41167

3/4/18

NY County, Supreme Court

Form No. 16

SUPREME COURT

NEW YORK COUNTY.

13

1923

JUN 2 1922

GEO. F. LYON
CLERK OF TRIAL TERM

New York, ... 192

This is to Certify that W. E. B. Du Bois

served as a Juror two days during the MAY 1922 term in

Part 4 of this Court.

James A. Donegan, Clerk.

3/45125

Short Form No. 200—Page 1

WORK SHEET

NEW YORK STATE INCOME TAX

Return for the Calendar Year 1922 or Fiscal Period

Begun.....

and Ended.....1922

TAX RETURN FOR RESIDENT INDIVIDUALS [1922]

To be used by resident individuals whose ENTIRE income is derived from salaries or other personal service compensation, interest and dividends, or from partnerships, estates and trusts.

Individuals who have other sources of income should use Long Form No. 201.

Individuals having income from farming operations should apply for FARM SCHEDULE (Form 207) to be used with either Form 200 or 201.

Nonresidents should use Form No. 203.

THIS RETURN MAY BE FILED AT THE OFFICE OF THE NEW YORK STATE INCOME TAX BUREAU, 42 NORTH PEARL ST., ALBANY, N. Y., OR AT ANY DISTRICT OFFICE

IF THIS RETURN IS FOR THE CALENDAR YEAR 1922 FILE IT ON OR BEFORE APRIL 15, 1923.

If for a period other than a calendar year file it on or before the 15th day of the fourth month following the close of such period.

Do not write in these two spaces

Do not write in these spaces — Amount Paid $ _____ Cashier's stamp

No.

PRINT NAME AND RESIDENCE ADDRESS PLAINLY BELOW

NAME W. E. Burghardt Du Bois

(First name in full—middle initials—last name in full)

RESIDENCE ADDRESS 108 Edgecombe Ave

(No.) *(Street or avenue or rural route)*

New York N.Y.

(City, Village, Post office and State)

1. Did you file a return for 1920? yes 1921? yes
2. If so, give any address other than that above, used on such return 650 Greene ave Brooklyn
2a. If no return was filed for 1921, state reason _____
3. Did you, during 1922, pay to any individual, rent, salaries, wages, etc., or other fixed or determinable income of $1000, or over? ~~No~~ { If so, secure Forms Nos. 105 and 106 from any district office and file a return of information.

Personal Exemptions—Report your status during the period covered by this return

4. Were you at any time during this period married and living with wife (or husband)? yes
4a. If so, give the name of your wife (or husband) Nina G. Du Bois
(Write name in full; always state given name of wife. If you married during 1922, give full name of wife before marriage)
5. If not married and living with wife (or husband), were you the "head of a family" as defined in Instruction D? _____
6. How many dependent persons under 18 years of age (or mentally or physically defective) received their chief support from you during the year? 0
7. What is the relationship to you of the dependent persons for whose support you claim exemption under Questions 5 and 6? _____
8. Did (or will) your wife (or husband) or any of your dependent minor children make a separate return? no
(If so, state name and address) _____
9. If not, have you included the taxable income of your wife (or husband) and earnings of dependent minor children in this return? yes
10. Enter here all NON-TAXABLE INCOME received by (or accrued to) you or your wife (or husband) or any of your dependents, during the taxable year 1922. *Exclude income of those filing separate returns. See Instruction E for non-taxable income.*

	$		$
	$		$

11. Did you (or will you) file an income tax return for the period covered by this return with a U. S. Collector of Internal Revenue? yes
12. If so, what amount of Total Net Income did you (or will you) report? $ 4006.03
13. If the total net income reported on the U. S. return differs from the amount of Item 35 of this return, give principal items of difference, or, if you prefer, attach a statement reconciling all differences.

CALCULATION OF TAX

			Amount of Income Taxable at each Rate		Rate of Tax	Amount of Tax	
14. Net income as shown by Item 35 (Page 2 of Return)	$ 4099	78	$ 2099	78	17. 1% on first $10,000 of Item 16...	$ 21	00
15. *Less* personal exemptions (*See Instruction D*).....	2000	00			18. 2% on next $40,000 of Item 16...		
					19. 3% on amount over $50,000 of Item 16.....		
16. Balance SUBJECT TO TAX (Item 14 minus Item 15)	$ 2099	78	$		20. TOTAL.....	$	

THE TAX MUST BE PAID IN FULL ON FILING RETURN—Make checks or money orders payable to STATE TAX COMMISSION

(Do not send currency by mail. Postage stamps will not be accepted in payment of tax.)

AFFIDAVIT STATE OF NEW YORK—COUNTY OF N.Y., ss:

I swear (or affirm) that to the best of my knowledge and belief, the statements contained in this return, including the accompanying schedules and statements (if any) are true, and that this return is a true and complete statement, in accordance with the law and regulations, of all income, gains and profits received by or accrued to me (or the person for whom this return is made) during the taxable year 1922, and that all deductions entered or claimed herein are allowable under the law and regulations.

Sworn to and subscribed before me this _____ day of _____, 1923.

_____ (Signature of individual or agent)

_____ (Signature of officer administering oath) *Seal not required*

_____ (Title)

_____ (Address of agent)

[200] [1922]

USE THIS AS YOUR WORK SHEET—KEEP IT AS YOUR COPY

Form No. 200—Page 2 of Work Sheet

RETURN OF TAXABLE INCOME

Include income of wife (or husband) and earnings of dependent minor children, unless reported in separate returns.

21. INCOME FROM PERSONAL SERVICES (Salaries, Wages, Fees, Commissions, Bonuses, etc.)

Show the gross amount received (or accrued); if deductions therefrom are claimed, report them under Item 31.

Do not include compensation paid by the United States.

See Instruction 21.

(a) OCCUPATION OR TRADE	(b) NAME AND ADDRESS OF EMPLOYER	AMOUNT
Editor	Crime Magazine	$ 5000 00

22. INCOME FROM INTEREST

Report interest received (or accrued) and collectible matured coupons.

Include interest on municipal or state bonds other than municipal or state bonds of the State of New York, as such interest is taxable.

Exclude exempt interest for which see Instruction E.

(a) Interest (bonds or other corporate obligations; bank deposits, mortgages, notes, etc.) ..... $

(b) Amount of any taxes paid for taxpayer by debtor corporation on tax-free covenant bond interest .....

23. INCOME FROM DIVIDENDS

Explain valuation of dividends received other than in cash.

See Instruction 23.

(a) Received in cash ..... $

(b) Received in property (other than true stock dividends) .....

24. INCOME FROM PARTNERSHIPS, ESTATES AND TRUSTS

Report your entire share (whether distributed or not) in the profits of the partnership (including salary and interest) or the income of the estate or trust, not merely the amount withdrawn by or paid to you.

Give name and address of partnership, estate or trust. If estate or trust, give also name and address of fiduciary.

(a) ..... $

(b) .....

25. INCOME FROM FARMING

Before reporting income from this source, fill in Farm Schedule (Form 201), which will be furnished upon application. Enter here only the amount of net income computed at Item 6 of such Farm Schedule which should be attached to this return when filed. If you have income from business or profession other than farming, you should make return on Form 201.

..... $

26. Income from rents and royalties .....

27. Profit (or loss) from sale or exchange of stocks or bonds .....

28. Profit (or loss) from sale or exchange of lands, buildings or other property .....

If you have income from any of these sources, make return on Form 201 instead of on this form. XXXXX XX

29. OTHER INCOME (Describe each source separately and in full)

Do not report exempt income here or income from sources described at Items 25-28.

(a) ..... $

(b) .....

(c) .....

30. **TOTAL INCOME FROM ABOVE SOURCES** (*Items 21 to 29 inclusive*) ..... $ 5000 00

31. **DEDUCTIONS** (except contributions)

(a) Interest on indebtedness	$ 98.97	
(b) Taxes upon real property (except assessments for local benefits)		
(c) Other taxes (except income or inheritance taxes). State character and amount of each	7100	
OTHER DEDUCTIONS (Describe each separately and in full)		
(d) Bad debt	71075	
(e)	86072	

32. **TOTAL DEDUCTIONS** (except contributions) ..... $ 860 72

33. **BALANCE** (Item 30 minus Item 32) ..... $ 4139 28

34. **CONTRIBUTIONS** (See Instruction 34) Submit details on Schedule A below. This must not exceed 15% of Item 33.... 39 50

35. **NET INCOME SUBJECT TO TAX** (Item 33 minus Item 34) *Enter on page 1, Item 14*... $ 4099 78

(If this return is for a fiscal year, see Instruction C.)

SCHEDULE A Statement of Contributions to Charitable, Religious, Scientific and Educational Corporations and Associations claimed as deductions at Item 34.

1 NAME AND ADDRESS OF ORGANIZATION	2 AMOUNT	3 NAME AND ADDRESS OF ORGANIZATION	4 AMOUNT
YMCA, 135th St.,	$ 10 00		$
Amnesia Making, W. 13th St.	12 50		
Relief work in Haiti, %	17		

39.50

~~Haiti Govt~~,
John Francique,
Aux Cayes
Haiti

IMPORTANT

First read the instructions carefully before you proceed. If you can fill out the return yourself do so. If not, go to any district office and the form will be filled out without charge. File your return as early as possible, as assistance cannot be given to those who wait until the last days of the collection period before filing their returns.

NOTE: The following instructions for filling in page 2 of the return are numbered to correspond with the questions of the return and relate to the corresponding questions and items therein.

SPECIFIC INSTRUCTIONS

INSTRUCTION 21—INCOME FROM PERSONAL SERVICES, SALARIES, WAGES, FEES, COMMISSIONS, BONUSES, ETC.

Report personal service compensation received by you, your wife (or husband) and each dependent minor child from any one employer, of $1,000 or more during the year, on a separate line together with the occupation or position and the employer's name and address. All other income from personal services of less than $1,000 from any one source should be combined and reported on a single line.

INSTRUCTION 22—INCOME FROM INTEREST

(a) Report here all interest received (or accrued) during the year except interest on bonds or other obligations, the income of which is exempt as stated in Instruction E on page 1 of instructions.

(b) Report at Item 22 (b) the amount of tax paid for, or reimbursed to, taxpayer by debtor corporations on bonds containing tax-free covenant.

(c) If you have purchased bonds or other interest-bearing obligations and paid accrued interest in addition to the purchase price, exclude the amount of accrued interest that you paid at the time of purchase from the first interest payment received by you.

INSTRUCTION 23—INCOME FROM DIVIDENDS

(a) Report here all income from dividends whether received in cash, or other property, including scrip dividends. For stock dividends, see paragraph "c" below. For dividends from personal service corporations, see paragraph "d" below.

(b) When dividends are received in property, the fair market value of the property (or scrip) at the time made payable, should be reported, and a statement should be attached to the return explaining the valuation placed on such dividends.

(c) Dividends paid in the stock of a corporation paying the dividend (true stock dividends) are not taxable but they should be reported as non-taxable income at Item 10, page 1 of the return. On the sale of stock so received as dividends, the cost of each share of new stock is the quotient of the basic value of the old stock, as defined in article 90 of the regulations, divided by the sum of the old and new shares.

(d) Personal service corporations are not treated as partnerships under the New York State law and the dividends received from a corporation of such nature are to be reported as income, unless there is attached to the return a statement showing that such corporation meets all the following requirements: (1) the corporation has five or less stockholders; (2) its capital stock is not an income-producing factor; (3) its income is to be ascribed primarily to the activities of the principal stockholders who are regularly engaged in the conduct of the affairs of the corporation; (4) the total amount paid by the corporation to the elected officials does not exceed 15 per cent of its net income as computed under article 9-a of the Tax Law; (5) the corporation has filed a return with the Commission pursuant to article 9-a of the Tax Law. If such statement is submitted, show thereon the amount of such dividends and the name of the corporation.

INSTRUCTION 24—INCOME FROM PARTNERSHIPS, ESTATES AND TRUSTS

(a) If you received a salary from a partnership in addition to the amount reported in this item, report such salary at Item 21. The amount reported by you should agree with the amount reported at Item 4, column 5 of the partnership return.

(b) Report your share (whether distributed or not), in the profits of the partnership or in the income of the estate or trust. If the accounting period of the partnership or the estate or trust differs from the period covered by this return report your share for the accounting period of the partnership or estate or trust which ended during your taxable year.

INSTRUCTION 25—INCOME FROM FARMING

If you had income (or loss) from the conduct of a farm, apply at any district office for Farm Schedule (Form 207) which should be filled in and attached to this return when filed. Net income (or loss) as computed on that schedule should be entered at Item 25.

If you had any income (or loss) from business or profession, except farming, carried on by you, use Form 201 and not this form.

INSTRUCTION 26—INCOME FROM RENTS AND ROYALTIES

If you had any income (or loss) from rents and royalties, use Eorm 201 and not this form.

INSTRUCTION 27—PROFIT (OR LOSS) FROM THE SALE OR EXCHANGE OF STOCKS OR BONDS

If you had any profit (or loss) from this source or if, during the year you sold or exchanged any stocks or bonds use Form 201 and not this form.

INSTRUCTION 28—PROFIT (OR LOSS) FROM THE SALE, OR EXCHANGE OF LANDS, BUILDINGS OR OTHER PROPERTY

If you had any profit (or loss) from this source, or if, during the year you sold or exchanged any lands, buildings, or other property, use Form 201 and not this form.

INSTRUCTION 29—OTHER INCOME

Amounts received in payment of accounts previously written off as worthless or any other items of income not elsewhere reported should be included here.

INSTRUCTION 31—GENERAL DEDUCTIONS

(a) *Interest on Indebtedness:* Report here interest paid or accrued on indebtedness.

(b) *Taxes upon real property:* Report here all taxes upon real property except taxes or assessments for local improvements of a kind tending to increase the value of the property assessed.

(c) *Other taxes:* Report here personal taxes and all taxes not deducted above except income taxes or inheritance taxes.

(d) *Bad Debts:* Bad debts ascertained to be worthless and charged off during the year, should be reported here. In the case of debts created prior to January 1, 1919, only their value on that date can be deducted upon subsequently ascertaining them to be worthless. Worthless debts arising from unpaid wages, salary, rent or any similar item of taxable income accrued since December 31, 1918, can only be deducted if the income which such item represents has been included in a return rendered under the State Income Tax Law.

INSTRUCTION 34—CONTRIBUTIONS

Report here only contributions made during the period covered by your return to corporations or associations operated exclusively for religious, charitable, scientific or educational purposes, or for the prevention of cruelty to children or animals, no part of the net earnings of which inures to the benefit of any private stockholder or individual, or to the special fund for vocational rehabilitation authorized by the vocational rehabilitation act. The deduction for contributions must not exceed 15 per cent of your net income computed without the benefit of this deduction.

GENERAL INSTRUCTIONS

A. HOW TO DECIDE WHETHER OR NOT TO MAKE A RETURN

1. Calculate your net income by filling in page 2 of the return according to instructions. Report all your taxable income from whatever source derived whether from within or without the State of New York.

2. Add the net income of your wife (or husband) and the earnings of dependent minor children, if any, unless they file separate returns.

3. You should make the return if the total family net income, calculated in accordance with the law and these instructions, equals or exceeds:
(a) $1,000 if you are single, or married and not living with your wife (or husband);
(b) $2,000 if married and living with your wife (or husband).

4. See Instruction D for personal exemptions.

5. If not living together *husband and wife* should file separate returns as single persons, regardless of the fact that each may be the head of a separate family as defined under Instruction D.

6. The additional exemption for being the head of a family or having dependents is not to be considered in deciding whether to make a return.

7. If husband and wife file separate returns the personal exemption of $2,000 shall be divided *equally* between them.

8. If you changed your status during the year from that of resident to nonresident or from that of nonresident to resident, you should file two returns, one for the period during which you were a resident and one on form 203 for the period during which you were a nonresident, provided the aggregate of your net income from all sources while a resident and your net income from sources within the State while a nonresident was in excess of the personal exemption to which you were entitled as shown in Paragraph 3 above.

B. ACCRUED OR RECEIVED INCOME

1. You may make your return:
(a) On a cash basis; that is, reporting income received and expenses, etc., paid, or,
(b) On an accrual basis; that is, showing income accrued and expenses, etc., incurred or accrued,
in accord with the method of accounting regularly employed in keeping your books, provided such method clearly reflects your true income.

2. If you do not keep books on the accrual basis you should report income received and expenses, etc., paid, but in any event, do not fail to include all your income even if it is not entered on your books.

3. If you report income on a cash basis you must include all income constructively received, such as bank interest credited to your account, or interest coupons due and collectible, but not collected, even though such income is not entered on your books.

C. PERIOD TO BE COVERED BY RETURN

1. The dates on which the period covered by the return began and ended, if other than the calendar year 1922, must be plainly stated at the head of the return.

2. You must report your net income for the calendar year 1922, unless you keep books of account which were regularly closed in 1922 at the end of some month other than December, in which case you should make your return for the fiscal year which ended during the calendar year 1922.

3. You may use this form for filing a return for a fiscal year ending in 1923, correcting the dates at the head of the return and in the affidavit.

D. PERSONAL EXEMPTIONS

1. If during the taxable year you were married and living with wife (or husband) or, if not married, were the head of a family, subtract from your net income, before calculating your tax, a family exemption of $2,000, plus $200 for each person under eighteen years of age (or incapable of self-support because mentally or physically defective) who received his or her chief support from you during the taxable year. If husband and wife make separate returns the exemption of $2,000 shall be divided *equally* between them.

2. If you were not married, or did not live with wife (or husband), and if you were not the head of a family you are entitled to a personal exemption of $1,000 plus $200 for each person under eighteen years of age (or incapable of self-support because mentally or physically defective) who received his or her chief support from you during the taxable year.

3. A "head of a family" is a person who supports and maintains in one household one or more individuals who are closely related to him by blood, marriage or adoption. An alien whose wife and family are abroad is not entitled to an exemption of $2000.

4. The personal or family exemption must be reported at Item 15 of the return and must be supported by answers to questions 4 to 7.

5. If you changed your status during the year from that of resident to nonresident or from that of nonresident to resident, the total personal exemption for the twelve months' period should be divided between your return as a resident and that as a nonresident according to the period of time covered by each return.

E. NON-TAXABLE INCOME

The following classes of income are exempt from taxation and must not be reported on page 2 of the return but should be entered and reported in reply to question 10, on page 1 of the return:

1. Salaries, wages and other compensation received as an official or employee of the United States in either civil, military or naval service

2. Interest upon bonds or other obligations of the United States.

3. Interest on securities issued under the provisions of the Federal Farm Loan Act of July 17, 1916, and on bonds of the War Finance Corporation.

4. Interest on bonds or other obligations of the State of New York or of any municipal corporation or political subdivision of the State of New York (but interest on the obligations of other states and their political subdivisions is taxable).

5. Interest on bonds or other obligations on which the investment tax was paid to the State of New York between June 1, 1917, and May 14, 1919, only during the period of years for which such tax shall have been paid.

6. Dividends from personal service corporations in certain cases are not taxable. See Instruction 23-d on page 2 of instructions.

7. Gifts and money and property acquired under a will or by inheritance (but the income derived therefrom must be included in gross income, subject to the provisions of the law). Bonuses or other compensation received in consideration for services rendered are, however, taxable.

8. Proceeds of life insurance policies and contracts paid *on the death of the insured*, to individual beneficiaries or the estate of the insured (but the income therefrom must be reported).

9. The amount received from accident and health insurance and under Workmen's Compensation Acts and the amount of any damages received by suit or agreement on account of personal injuries or sickness.

10. Pensions are not taxable if received because of personal injuries or sickness. If pensions (other than those from the United States) are received for any other reason the amounts received must be reported when they exceed the aggregate of contributions made by the taxpayer toward the pensions.

F. RECONCILIATION WITH U. S. RETURN

If there is any considerable difference between the total net income you did (or will) report on your U. S. return and Item 35 of this return you should prepare a statement reconciling all differences which, if not filed with the return, should be retained, as you may be required to submit such a statement later.

G. WHEN AND WHERE THE RETURN SHOULD BE FILED AND TAX PAID

1. In the Borough of Manhattan, an office will be maintained during the collection period, and up to April 16, at the Municipal building, Room 200, Chamber and Centre Streets, ***where blanks and information will be furnished and where all cash payments should be made.*** The district office for consultations and executive matters is located at the Woolworth building, 233 Broadway.

Other district offices are located at the following places:

Borough of Brooklyn, 317 Washington Street
Albany, 42 North Pearl Street — Rochester, 106 East Main Street
Buffalo, 11–13 West Swan Street — Syracuse, 423½ South Salina Street
Utica, 110 Genesee Street

2. You may send or bring your return to any one of the district offices of the Income Tax Bureau; but it is desirable that in mailing same you forward it in the envelope enclosed with your return addressed to 42 North Pearl Street, Albany, New York.

3. The total tax due must be paid in full at the time this return is filed and at the office at which the return is filed. Unless paid when due penalties will be imposed.

4. If this return is for the calendar year 1922, it should be filed and the tax paid on or before April 15, 1923. If the return is for a period other than a calendar year it should be filed and the tax paid on or before the 15th day of the fourth month following the close of such period.

5. ***If you mail your return it should be accompanied by a check, bank draft or money order drawn to the order of the "STATE TAX COMMISSION," and should be addressed to the "New York State Income Tax Bureau, Albany, New York." Checks do not have to be certified.***

6. Do not send cash through the mail or pay it in person except at an office of the State Income Tax Bureau. ***Postage stamps will not be accepted in payment of tax.***

7. If you pay in cash do not fail to secure a cash-register receipt at the time of payment. If you pay by check or money order that will serve as your receipt; but you can secure an additional receipt, on request.

H. PENALTIES

The law imposes severe penalties for failing to make a return, for making a false or fraudulent return and for failing to pay the tax when due.

[enclosed]

Memo on Income Tax

1 -- Usually expenses of travel are met by the person or organization for whom I make the trip. Sometimes I must pay these out of my salary. Iestimate this payment as $45.00 for the year 1922.

10 -- The interests consists of the following items:

General Motors Corporation	$20.00
Loan Corn Exchange Bank	9.40
Interest on Loan W. F. Trotman	31.00
Interest Knabe Piano Company	38.57
Total	$98.97

11 -- I estimate the following taxes paid:

Civic Club dues	$ 5.00
Internal Revenue taxes on toilet articles etc. mostly purchased of John Wanamaker	23.00
State Tax	28.00
Automobile tax and license	17.00
Travel tax, pullman cars	22.00
Theatre and amusement tax	6.00
Total	$101.00

3/45/22

12 -- Explained in my letter of February 14.

13 -- My contributions were as follows:

America's Making	$ 7.50
Haitian Relief, John Francique	17.00
Y.M.C.A.	10.00
Charity entertainment by Mrs. Alexander	3.75
Total	$38.25

[NY TIMES, EDITOR]

November 29th, 1922.

To the Editor of the New York Times,
Broadway and 42nd Street,
New York City.

413/115

My dear Sir:-

Is it not a sinister and awful commentary on the state of civilization in the United States in the year 1922 that when Walter Cohen of New Orleans is appointed Collector of the Port, only one question is discussed.

Not a word is said of his fitness for the position.

Not a word is said as to his moral character.

Not a word is said of his career as a citizen, tax payer and property holder.

Not a word is uttered at his family, his home, and his friends.

Not a word is said of his seven white great grand parents, descendents of the "best blood" of Louisiana.

The only question that has so far arisen for discussion, objection, advocacy, anger

and surprise concerns the fact that one of Walter Cohen's Great grand parents was black.

Can any one dream of a more detestable and shameful method of judging a human being?

Very sincerely yours,

Dict WEBD/F

4/3/116

(NewYorkTIMES)

4 1923

December 21st, 1922.

Editor of The New York Times,
New York City.

Sir:-

I note to-day upon your front page, the following sentence: "The situation brought about by Klan propaganda had passed the bounds of temporizing, said the Mayor, who reminded the President that Negroes, Jews and Catholics fought beside Protestants in the war." May I ask by what process of reasoning you persist in this rule of capitalization? In this sentence, "Negroes" does not refer to a religion or to color; it refers to a group, and a group large enough to have a right to a capital letter.

May I call your attention to the enclosed statement from the "Public Ledger" of Philadelphia, Nov. 17th, 1922:

"The Public Ledger capitalizes Negro in referring to colored persons by their racial designation for the same reason that it spells Caucasian with a capital "C" Mongolian with a capital "M," Asiatics with a capital "A" etc. Negro is the nam of a race, not a mere noun like horse or cat or sheep, and it is only just to the members of that race to give them the same consideration

49-13-124

that is paid to the French or English, the Mongolians, etc."

The usage of the Public Ledger is being followed by the following periodicals among many others: The New York World, New York Globe, The Outlook, The Independent, The Nation and The New Republic, and by many monthly magazines like The World's Work.

May I not ask if it is not time for so influential a daily as yours, to capitalize the word "Negro" and thus to remove the sense of insult which such quotations as I have noted above, daily give rise to?

Very sincerely yours,

Dict WEBD/W

49-13-123

4. 1923

December 22nd, 1922.

Editor of The New York Times,
New York City.

Sir:-

4/3/117

I have received to-day from a personal friend in New Bern, N. C., the enclosed letter and advertisement which I have had typed in part and I enclose.

I also enclose the original letter and advertisement. I have clipped off the signature. If the person was known, it would mean a mob. But I have clipped it in such a way, that the clipped piece now in my possession, can easily be identified to the satisfaction of responsible parties.

The sort of procedure recorded here, has taken place in nearly every [illegible] catastrophe in the South. Will you not publish this and check this outrage.

I am sending this to The Times alone, because of its widespread influence. Kindly return the original letter in the self-addressed envelop.

Very sincerely yours,

Dict WEBD/W
(Enc)

[NEW YORK WORLD]

Garvey 1922

August 3, 1922.

Mr. Herbert B. Swope,
The World, Pulitzer Bldg.,
New York City.

My dear Sir:

4/6/52

I have been preparing certain data concerning Marcus Garvey and his movement for eventual publication in THE CRISIS. It has been suggested that possibly THE WORLD might be interested in some of this material. I know you have already published some articles.

The articles that I am preparing include, 1. The history of the fleet of the Black Star Line, showing the vessels purchased and what was done with them and the financial operations; 2. The state of the Universal Negro Improvement Association, including its membership, finances and business ventures; 3. The state and progressive development of Garvey's African program from the time that he was proposing an industrial Tuskegee in Jamaica to his present proposal to take over the whole of Africa. In all these articles I am especially following the reaction of this immigrant from the British Isles and the older American Negro group and seeking to explain its influence and results.

If you are interested in these articles or in any modification of them, I should be glad to submit them to you for

publication before they are used in THE CRISIS.

Very sincerely yours,

4/6/53

[New York World]

November 29th, 1922.

To the Editor of the New York World,
Pulitzer Building,
New York City.

My dear Sir:-

Is it not a sinister and awful commentary on the state of civilization in the United States in the year 1922 that when Walter Cohen of New Orleans is appointed Collector of the Port, only one question is discussed.

Not a word is said of his fitness for the position.

Not a word is said as to his moral character.

Not a word is said of his career as a citizen, tax payer and property holder.

Not a word is uttered at his family, his home, and his friends.

Not a word is said of his seven white great grand parents, descendents of the "best blood" of Louisiana.

The only question that has so far a

arisen for discussion, objection, advocacy, anger and surprise concerns the fact that one of Walter Cohen's Great grand parents was black.

Can any one dream of a more detestable and shameful method of judging a human being?

Very sincerely yours,

Dict WEBD/F

4/3/29

[New York World]

New York World - Dec. 1, 1922

The Test of Color

To the Editor of the World:

Is it not a sinister and awful commentary on the state of civilization in the United States in the year 1922 that when Walter Cohen of New Orleans is appointed Collector of the Port only one question is discussed?

Not a word is said of his fitness for the position.

Not a word is said as to his moral character.

Not a word is said of his career as a citizen, tax-payer, and property-holder.

Not a word is uttered as to his family, his home and his friends.

Not a word is said of his seven white great-grandparents, descendants of the "best blood" of Louisiana.

The only question that has so far arisen for discussion, objection, advocacy, anger and surprise concerns the fact that one of Walter Cohen's great-grandparents was black!

Can any one dream of a more detestable and shameful method of judging a human being?

W. E. B. DuBois

New York, Nov. 29.

811-13-44

OFFICERS:
GEORGE E. MILLER, PRESIDENT
LORING PICKERING, VICE PRESIDENT
RALPH E. STOUT, SECOND VICE PRESIDENT
RALPH PULITZER, SECRETARY & TREASURER
JOHN FLETCHER, ASST SECRETARY & TREASURER

BOARD OF DIRECTORS:
JOSEPH E. ATKINSON, TORONTO STAR
HILTON U. BROWN, INDIANAPOLIS NEWS
HARRY CHANDLER, LOS ANGELES TIMES
E. A. GROZIER, BOSTON POST
CLARK HOWELL, JR., ATLANTA CONSTITUTION
ARTHUR KROCK, LOUISVILLE COURIER-JOURNAL
VICTOR F. LAWSON, CHICAGO DAILY NEWS
ROBERT Mc LEAN, PHILADELPHIA BULLETIN
GEORGE E. MILLER, DETROIT NEWS
D. D. MOORE, NEW ORLEANS TIMES-PICAYUNE
PAUL PATTERSON, BALTIMORE SUN
LORING PICKERING, SAN FRANCISCO BULLETIN
EDGAR B. PIPER, PORTLAND OREGONIAN
RALPH PULITZER, NEW YORK WORLD
RALPH E. STOUT, KANSAS CITY STAR

North American Newspaper Alliance

LORING PICKERING,
GENERAL MANAGER

63 Park Row
ROOM 1110

TELEPHONE BEEKMAN 7824

New York December 29, 1922.

Mr. William Dubois,
108 Edgecombe Avenue,
New York City.

Dear Mr. Dubois:

On behalf of seventy of the leading newspapers in North America, reaching at least ten million readers, we are asking you, and other eminent citizens, to answer this question.

WHICH TEN BOOKS HAVE YOU ENJOYED MOST ?

3/46/94

That is to say, which ten books, available in English, have meant the most to you - using "enjoyment" in the broadest sense of the word? We are deliberately putting the question in this way because we want answers that are candid and characteristic. We are not seeking to set up a forbidding list of "the world's greatest books". For one thing, we don't believe greatness can be measured by ballot. We are not trying to prove anything or standardize taste in any way.

Our object is simply to report to our large newspaper reading group the books which have meant the most to you in pleasure, in intellectual and spiritual stimulation, and in other elements making for genuine enjoyment. You may name fiction, philosophy, poetry, drama, anthologies - even text-books or hymn books, if you wish. We don't care whether they are famous classics or obscure pamphlets. Any published work available in English may be regarded as a book, even though issued in more than one volume.

Attached is a list of other persons whose opinions are sought. We will send you advance proof of the results.

Yours sincerely,

Loring Pickering

General Manager
NORTH AMERICAN NEWSPAPER ALLIANCE

P.S. On the enclosed sheet are the names of our seventy newspapers.

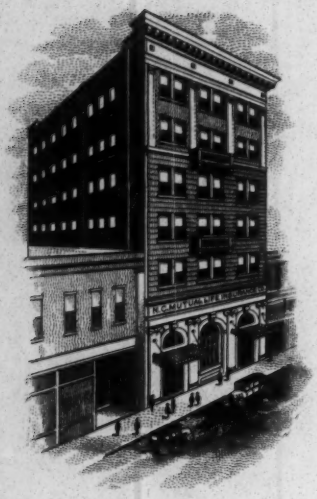

OFFICE OF
C. C. SPAULDING, SECY.-TREAS.

NORTH CAROLINA MUTUAL
LIFE INSURANCE COMPANY
DURHAM, NORTH CAROLINA

December 30, 1922

4/4/11

Dr. W. E. B. DuBois
70 Fifth Avenue
New York City

Dear Sir:

At present Mr. Spaulding is in Washington. Upon his return your card will be referred to him.

Yours truly,

B. A. Wilson
Secretary

Fi 1922

3/46/20

September 9, 1922.

Dr. Godfrey Nurse,
185 West 135 Street,
New York City.

My dear Dr. Nurse:

Printed as one of the directors of the Dunbar Life Insurance Company of Newark, New Jersey, may I ask if you are one of the directors and what you know about the company?

Very sincerely yours,

WEBD/PP

[Oberlin]

Pres. Lea

3/47/187

February 23, 1922.

Professor Herbert Miller,
Oberlin College,
Oberlin, Ohio.

My dear Mr. Miller:

I find that it is going to be possible for me to speak at Oberlin either the last week in March or the first week in April. Would this be a favorable time? What organization could undertake such a lecture? It would of course be possible for me to arrange a lecture with the local branch of the National Association for the Advancement of Colored People, but I think I would reach a class of people who ought to be reached if I arranged with some white organization.

My lecture fee is fifty dollars and I pay my own expenses. I should be glad to hear from you.

My best regards to you and Mrs. Miller.

Very sincerely yours,

WEBD/PP

[Old Ship AME Zion Church]

143 Mill St.

Montgomery Ala.

March 9,1922.

Hon.W.E.B.Dubois,

70 Fifth Ave.New York,N.Y.

Dear Sir:

By request of the Pastor and Board of Trustees of'The Old Ship' A.M.E.Z.Church,We extend an invitation to you to address the Citizens of Montgomery,Ala.at the above named Church,under the auspices of the Trustees, on or about the fourth Thursday night in March or the first Tuesday night in April or any time near that time that would be convenientfor you.

3/49/47

An admission fee will be charged and satisfactory arrangements will be made with you concerning same,if your valuable services can be secured, the purpose of said meeting will be to give the Citizens of Montgomery an opportunity to hear yuu and to raise funds for said Church.

An early reply will be appreciated.

Respectfully

J. S. Holmes Chairman Trustee Board.

3149/46

March 13, 1922.

Mr. J. S. Holmes,
143 Mill Street,
Montgomery, Alabama.

My dear Sir:

I have your letter of March 9th. I beg to say that I could speak in Montgomery the first Tuesday in April which would be April 4th. My fee for speaking is sixty dollars ($60) and in addition to this there would be my travel from Chicago to Montgomery and return as I shall be in Chicago at that time. I am afraid that this will make the total rather expensive for you as it would be some where between $110 and $120. Also I should have to ask for a quick decision on your part as I have offered the same date to a western city.

Very sincerely yours,

WEBD/Pp

Col. Young

3/49/17 London [illegible]

1922

WAR DEPARTMENT--RELEASE NO.1.--FEBRUARY 11, 1922.
(Time 10: A. M.)

LETTER OF SECRETARY OF WAR TO MR. DAVIS ON THE LATE COLONEL CHARLES YOUNG, UNITED STATES ARMY.

"February 10, 1922.

Mr. Melvin R. Davis,
Alpha Chapter, Omega Psi Phi Fraternity,
1737 Eleventh Street, N.W.,
Washington, D. C.

My dear Mr. Davis:

I regret that a previous engagement will prevent my acceptance of your invitation to be present at the memorial exercises of the Omega Psi Phi Fraternity to be held February 12th in honor of the late Colonel Charles Young, United States Army. I have, however, taken the liberty of designating the Assistant Secretary of War, Hon. J. Mayhew Wainwright, to represent me on that occasion.

Colonel Young was an outstanding character amont the colored people of the world. As a poor boy he went to West Point, graduated there, and served in the U. S. Cavalry with credit until the time of his retirement for disability in 1917. He was a man of high devotion to duty and of studious habits, and in the course of his professional life read copiously and wisely. He was the author of a work on Military Efficiency of the Colored Races. In addition to his achievements as a student, Colonel Young devoted himself to music and became a very accomplished musician. You do right in considering him the embodiment of the highest culture and refinement of the Negro race. His accomplishments as a soldier are worthy of the best traditions of his people and set a most creditable record of attainment for others to emulate. In his death the Army mourns the loss of an able and energetic officer.

Sincerely yours,

JOHN W. WEEKS,
Secretary of War."

Lottie Atwood attended their services at Howard chapel & said they were beautiful Dr Love preached - Charles' classmates attended

4/2/16

OPEN FORUM SPEAKERS BUREAU

1922

THE ACCREDITED AGENCY OF THE NATIONAL OPEN FORUM COUNCIL

GEORGE W. COLEMAN, CHAIRMAN

MABEL B. URY, COUNSELLOR

MILDRED CHATFIELD SMITH
EXECUTIVE SECRETARY
TELEPHONE BEACH 7275

LITTLE BUILDING, ROOM 1048
80 BOYLSTON STREET
BOSTON, MASS.

2 checks - $60.00 each
Given to Mr. Lee
for deposit - Jan 20 Mgt

Jan. 19, 1922

Memoranda of account between

Lecturer W. E. B. DuBois and OPEN FORUM SPEAKERS BUREAU

Single engagements:

Detroit, Michigan	Date Jan. 15, 1922	$75.00
Milwaukee, Wisconsin	Date Jan. 17, 1922	75.00
	Date	
	Date	

Total fee ..... $ 150.00
Less 20% commission on $ 150.00 .... $ 30.00

Balance due lecturer $120.00

Check Enclosed For: $120.00

3/45/120

OPEN FORUM SPEAKERS BUREAU

THE ACCREDITED AGENCY OF THE OPEN FORUM NATIONAL COUNCIL

GEORGE W. COLEMAN, CHAIRMAN

MABEL B. URY, COUNSELLOR

MILDRED CHATFIELD SMITH
EXECUTIVE SECRETARY
TELEPHONE BEACH 7275

LITTLE BUILDING, ROOM 1243
80 BOYLSTON STREET
BOSTON, MASS

March 22, 1922.

Dr. W. E.B. DuBois,
69 Fifth Avenue,
New York, N.Y.

My dear Dr. DuBois:

I wonder if you happen to be coming to Boston any time during the next two months. There is a little colored group here that would like to have you speak for them but they could only afford to have you if you were right in town, as they have almost no money.

We have not received the check from Lima and I wrote them yesterday asking that they hasten payment. My letter crossed one from them telling me that their forum was facing a deficit and wondering whether by any chance the fee could be reduced to $60. You will recall that the engagement was made on the basis of $60 to $75, depending upon whether or not you had other engagements in the neighborhood.

Please write very frankly for you are entitled to the full $75 fee if other engagements did not develop to help out financially.

Sincerely yours,

Mildred C. Smith

Executive Secretary.

MS/T